Пролетарии всех стран, соединяйтесь!

КУРСКАЯ ПРАВДА

Орган Курского областного комитета ВКП(б), горкома ВКП(б) и областного совета депутатов трудящихся

№ 272 (5297) | Суббота, 23 ноября 1940 г. | Год изд. 22-й

Овладеть техникой колхозного производства

Переход на натуральный принцип исчисления обязательных поставок сельскохозяйственных продуктов государству определил необходимость всестороннего развития каждого колхоза. Все сложнее и многообразнее становится колхозное производство. Естественно, что при этом растут требования к руководящим работникам колхозов. Значительно усложнились задачи первичных парторганизаций на селе. Обстановка в сельском хозяйстве сильно изменилась, меняются и методы партийного руководства. Что это значит практически?

Сельские коммунисты должны быть страстными поборниками всестороннего развития колхозов. Но для этого мало лишь только агитировать за расширение общественного животноводства, огородничества, садоводства, посевов технических культур. Надо еще при этом рекомендовать колхозникам и подходящую культуру растений, лучший сорт семян, наиболее продуктивную породу скота, знать совершенные способы обработки земли, правила ухода за скотом и т. д. Надо уметь убеждать колхозников, почему та или иная отрасль производства именно в этой сельскохозяйственной артели наиболее выгодна.

Многие коммунисты—руководители колхозов в нашей области после мартовского Пленума ЦК ВКП(б) сделали для себя правильные выводы, работают по-новому, глубоко изучают колхозное производство, заставляют учиться других и достигают замечательных результатов. К таким руководителям можно смело отнести, например, тов. П. Тлачева—председателя колхоза «Вторая пятилетка», Корочанского района, А. Лукашина—председателя колхоза «Березина», Дмитровского района, С. Курлыкина—председателя колхоза имени Карла Маркса, Ново-Оскольского района, и многих других, которые сделали свои колхозы передовыми, добились высокой урожайности, развивают животноводство, овощеводство, садоводство, Колхозы, руководители которых живут в дружбе с наукой, давно уже стали известны, и с самой лучшей стороны, не только в своем районе, но и в области и даже за ее пределами.

Но совершенно другое дело получается там, где коммунисты не овладели техникой колхозного производства. Вот какой факт известен, например, из практики полевода сельхозартели «Красный воин», Дмитриевского района, коммуниста тов. Казимирова. Весной, вопреки запрещению агронома, он распорядился перепахать 24 гектара зяби, а после этого очень долго этот участок не боронил. Осенью урожай проса здесь был снят в два раза меньший, против того участка, где зябь не перепахивали. Таков результат агротехнического невежества тов. Казимирова. Навряд ли этот «руководитель» пользуется авторитетом среди колхозников.

К сожалению, такие «агротехники» среди коммунистов еще встречаются и особенно в отстающих колхозах. Хуже всего, что некоторые из них даже не стремятся к тому, чтобы овладеть необходимым минимумом специальных знаний. Нередко в области сельского хозяйства нередко можно встретить и среди районного партактива. Отдельные из них рассуждают примерно так: «Зачем нам, руководителям, иметь специальные знания, когда под рукой есть агроном и зоотехники». А другие ссылаются на перегруженность и недостаток времени. Однако и эта отговорка является надуманной. Известно сколько угодно фактов, свидетельствующих о том, что для коммуниста не существует непреодолимых препятствий, если он серьезно решил учиться.

Председатель колхоза «Парижская коммуна», Борисовского района, тов. А. Семенец загружен не меньше других. Но он нашел время для того, чтобы детально изучить агротехнику, применяемую на соседнем сортоиспытательном участке, и сейчас полеводство в этом колхозе поставлено образцово. Секретарь парторганизации колхоза «Красная нива», Рыльского района, тов. Якуб, как и все, занят текущими хозяйственно-политическими заданиями, но все же организовал непрерывную учебу колхозного актива. В результате здесь снят выше средний урожай зерновых по 110 пудов с гектара.

В районах сейчас готовятся к развертыванию массовой учебы колхозных кадров. Намечается широкая сеть кружков и курсов. Секретари райкомов должны позаботиться, чтобы все коммунисты, связанные с колхозным производством, были охвачены этой сетью. В течение зимы им необходимо пройти серьезную школу, они обязаны показать пример беспартийным, как нужно овладевать экономикой сельского хозяйства.

Большое внимание должно быть обращено на подготовку сельского партийного актива. В Рыльском районе создается сеть курсов для секретарей партийных и комсомольских организаций, где они будут изучать агротехнику и зоотехнику. Велико-Михайловский райком ВКП(б) специально для партактива наметил цикл лекций по семеноводству и скотоводству. Совершенно очевидно, что партактив надо всячески побуждать и к самообразованию. Хороший пример в этом отношении показывают секретари Ракитянского райкома ВКП(б) тт. Боев и Бондаренко, самостоятельно изучающие труды Тимирязева.

Сельский партийный актив призван руководить колхозным строительством, он должен вникать во все детали общественного хозяйства, направлять его развитие. В подавляющем большинстве случаев коммунисты в колхозах непосредственно руководят той или иной отраслью производства. Следовательно, вопросы организации труда, норм выработки и расценок, учета и штатов представляют для них исключительный интерес. Коммунист, большой или малый он руководитель в колхозе, должен быть экономически грамотным. Без этого доверенную ему отрасль производства он доходной не сделает, пользы колхозу не принесет, не сумеет выполнить основной своей партийной обязанности.

Обучать партийный актив основам колхозной экономики совершенно необходимо. Нужно добиться, чтобы каждый партийный активист сельского района в вопросах организации колхозного производства был вполне грамотным человеком. И такого рода учебу райкомы ВКП(б) могут наладить собственными силами. В каждом районе имеются передовые колхозы по всем или по отдельным показателям своего производства. Благодарная задача этот опыт обобщить и передать всему партийному активу.

Практика убеждает нас, что нередко выполнение решений мартовского Пленума ЦК ВКП(б) зависит от наличия в колхозах грамотных, хорошо подготовленных руководящих кадров. Сельские коммунисты должны глубоко овладеть техникой колхозного производства и тем самым на деле оправдать свою авангардную роль.

В последний час

БОМБАРДИРОВКА ЮГОСЛАВСКОЙ ТЕРРИТОРИИ

БИТОЛЬ, 22 ноября. (ТАСС). 21 ноября в 12 час. 35 мин. четыре бомбардировщика неизвестной национальной принадлежности снова нарушили югославскую границу северней села Стенье. Они направились к горе Перистери и далее к городу Битолю. В 12 ч. 40 минут в Битоле была об'явлена воздушная тревога. Югославские истребители поднялись навстречу иностранным бомбардировщикам. Последние сразу же повернули назад, предварительно сбросив шесть бомб, упавших в 6—7 клм. от города Битоля. Этот четвертый случай бомбардировки югославской территории в ноябре и 18-й случай нарушения границы Югославии иностранными самолетами.

ВСТУПЛЕНИЕ ГРЕЧЕСКИХ ВОЙСК В КОРЧУ

НЬЮ-ЙОРК, 22 ноября. (ТАСС). По сообщению афинского корреспондента агентства Юнайтед пресс, греческие войска вступили в Корчу. Итальянцы отступают в направлении северней озера Малик. Греческая кавалерия и пехота, используя захваченные итальянские танки и мотоциклы, атакуют отступающих итальянцев в районе Argirokastrona. Механизированным итальянским частям греки противопоставили мобильные отряды, которые действуют самостоятельно в горной местности и в узких долинах, избегая столкновения с итальянцами в открытом поле. Греки угрожают Argirokastrону.

Сообщение ТАСС

Американское агентство Юнайтед пресс сообщает, что по утверждению германской газеты «Гамбургер фремденблатт» присоединение Венгрии к пакту трех держав достигнуто будто бы «при сотрудничестве и полном одобрении Советского Союза».

ТАСС уполномочен заявить, что это сообщение ни в какой мере не соответствует действительности.

По представлению Грайворонского РК ВКП(б) и исполкома райсовета депутатов трудящихся в „Почетный список передовиков урожайности" заносятся:

ЗВЕНО КОЛХОЗА «КОМИНТЕРН»:

Иванченко А. Е.—звеньевая, Левченко Е. П., Доценко М. И., Мегила М., Вакуленко У. Е.

Звено получило на площади 3,5 га урожай ячменя по 33,3 цент. с га.

ЗВЕНО КОЛХОЗА ИМ. ЧАПАЕВА:

Острась Ф. З.—звеньевой Клименко К. М., Тертычный М. Ф., Гордиенко М. М., Власенко Н. Г., Очаковская А. А., Пинка В. А.

Звено получило на площади 3,5 га урожай ячменя по 32 цент. с га.

ЗВЕНО КОЛХОЗА ИМ. ЧАПАЕВА:

Шелудько М. А.—звеньевой, Савченко У. А., Вакуленко Н. Е., Шелудько М. А., Гондаренко М. М., Гончаренко Н. Д.

Звено получило на площади 2 га урожай ячменя по 34,5 цент. с га.

ЗВЕНО КОЛХОЗА ИМ. ЧАПАЕВА:

Вакуленко П. П.—звеньевой Дьякова А. П., Власенко А. Ф., Ярмола Б. Я., Лесниченко А. М., Васько А. Ф;

Звено получило на площади 2 га урожай ячменя по 37 цент. с га.

ЗВЕНО КОЛХОЗА «ЗАРЯ»:

Манченко Д. Н.—звеньевой, Бражник П. В., Серых П. И., Жеребилова Е. И., Королева Е., Серых В. Ф., Петоцкая А. З., Криворотова М. И.

Звено получило на площади 1,2 га урожай ячменя по 40 цент. с га, а на площади 3 га урожай яровой пшеницы по 30,24 цент. с га.

По представлению Ястребовского райкома ВКП(б) и исполкома райсовета депутатов трудящихся в „Почетный список передовиков урожайности" заносятся:

ЗВЕНО КОЛХОЗА «ПЕРВОЕ МАЯ»:

Долманова М. В.—звеньевая, Долманов Ф. А., Долманова М. В., Полчанов Ф. Б., Полчанова М. Е., Долманова Ф. М.

Звено получило урожай подсолнечника с опытного участка на площади 0,5 га по 29,16 цент. с гектара, а на площади 4,5 гектара по 18,59 центн. с гектара.

ЗВЕНО КОЛХОЗА «ПЕРВОЕ МАЯ»:

Солинченко А. В.—звеньевая, Солинченко А. С., Макрицких А. П., Шилова В. В., Жибоедова А. А., Богданова А. М., Полчанова П. М., Жибоедова Е. Я., Макрицких Л. И.

Звено получило подсолнуха с площади 5 га по 17,79 центн. с гектара.

ЗВЕНО КОЛХОЗА «ПЕРВОЕ МАЯ»:

Долманова К. М.—звеньевая, Безюлева Е. Ф., Безюлева А. М., Полчанова С. И., Долманова В. И., Сергеева В. Г., Сергеева К. М., Безюлева Е. Ф., Селезнева М. Н., Полчанов И. Б., Безюлев А. К., Селезнев Г. А.

Звено получило подсолнуха с площади 7,5 га по 17,17 центн. с гектара.

ЗВЕНО КОЛХОЗА «БОЛЬШЕВИК»:

Шестакова А. М.—звеньевая, Чучунова М. Я., Астахова П. Я., Лихачева А. Е., Зюганова П. В., Аладьева Д. М.

Звено получило урожай подсолнуха на площади 2 га по 29 центн. с гектара.

КОЛХОЗ «ПЕРВОЕ МАЯ»:

Жибоедов К. З.—председатель колхоза.

Колхоз получил урожай подсолнуха с площади 40 га по 15 центн. с каждого гектара.

М. С. Чуплина — сталелитейщица щотного цеха Курского комбайнового завода имени Серегина. Производственное задание выполняет до 170 процентов.

Фото А. Богдановича.

В Президиуме Верховного Совета РСФСР

22 ноября под председательством товарища А. Е. Бадаева состоялось заседание Президиума Верховного Совета РСФСР.

По докладу тов. Бадаева Президиум обсудил и одобрил проект нового «Положения о городских советах депутатов трудящихся РСФСР». Новое Положение построено в соответствии с Конституцией СССР и РСФСР. Оно точно определяет права и обязанности городских советов, об'ем их деятельности. В отдельной главе предусматривается порядок работы постоянных комиссий городских советов.

В МОСКВЕ ЗАКОНЧЕН ПРИЗЫВ МОЛОДЕЖИ

В Москве 22 ноября закончен призыв молодежи в ремесленные, железнодорожные училища и школы ФЗО. В течение 13 дней отобрано 31.080 человек, в том числе в ремесленные училища—27.095, железнодорожные—825 и в школы ФЗО—3160.

САМООТВЕРЖЕННАЯ РАБОТА ЭПРОНОВЦЕВ

Шторм в Выборгском заливе застал большой караван судов, буксировавшийся эпроновскими кораблем. Караван бросало из стороны в сторону и понесло на камни. Вскоре начали лопаться тросы, соединяющие суда. Людям и судам угрожала гибель. Благодаря самоотверженной работе эпроновцев, весь караван судов был собран и благополучно доставлен к месту назначения.

СПОРТИВНО-ШОССЕЙНЫЕ ВЕЛОСИПЕДЫ

Московский велосипедный завод начал изготовлять спортивно-шоссейные велосипеды, имеющие тройное скоростное переключение. Велосипедист будет производить переключение на ходу. На такой машине спортсмены и опытные велосипедисты смогут развить скорость до 50—60 клм. в час. К 1 декабря завод выпустит 50 спортивно-шоссейных машин. До конца года будет изготовлено 200 таких велосипедов.

Уберечь свеклу от гибели

СТАРЫЙ ОСКОЛ. (По телефону от корр. «Курской правды»). 15 ноября в районной газете «Путь Октября» было напечатано письмо знатной звеньевой колхоза «Красный первомаец» М. Н. Мишустиной, вырастившей в этом году тысячный урожай сахарной свеклы. В своем письме тов. Мишустина жаловалась на то, что председатель колхоза тов. Иванищев не принимает мер к вывозке свеклы с участка звена.

Жалоба звеньевой осталась без внимания. На участке звена Мишустиной сейчас лежит около 700 центнеров очищенной свеклы, которая вянет, поедается скотом и расхищается. Для вывозки свеклы председатель колхоза не выделяет лошадей, заявляет, что они заняты на другой работе.

Не реагируют на жалобу Мишустиной и районные организации. В результате гибнут плоды напряженного труда стахановцев.

Накануне открытия новых производственных школ и училищ

В ПОЛНОЙ ГОТОВНОСТИ ВСТРЕТИТЬ УЧЕБНЫЙ ГОД

По решению исполкома облсовета контингент учащихся в железнодорожном и ремесленном училищах г. Курска значительно увеличивается. В железнодорожном училище будут обучаться 600 человек, в ремесленном—1000 человек. В связи с этим во всех районах г. Курска вчера начался дополнительный призыв молодежи, который проходит с большим подъемом. Дополнительно будет набрано 400 человек.

— У молодежи огромное желание попасть в производственные училища, — заявила председатель исполкома Курского городского совета т. П. А. Масленникова. — Как известно, у нас в городе призвано 710 человек, а желающих учиться было более 2500 человек. Понятно, что решение о дополнительном призыве молодежь встретила с большой радостью. Но удовлетворить просьбу всех добровольцев мы все же не сумеем. 30 ноября исполком горсовета проводит специальные вечера—встречи призванной молодежи со старыми производственниками.

Исполком облсовета решил также организовать в области еще одно ремесленное училище. Оно создается на базе школы фабрично-заводского ученичества при сахарном заводе им. Карла Либкнехта (Ивацинский район). Здесь будут обучаться 300 человек. Училище будет готовить слесарей-аппаратчиков, слесарей-сатураторщиков и других квалифицированных рабочих. Училище укомплектовывается из молодежи Ивацинского, Льговского, Ленинского, Медвенского и Большо-Солдатского районов.

До начала учебного года в новых производственных школах остались считанные дни. Нужно более быстрыми темпами вести ремонт общежитий и помещений, выделенных для производственного обучения. Сейчас всюду работают комиссии по смотру готовности школ и училищ. Они отмечают много недоделок. В железнодорожном училище, например, до сих пор не готовы общежития, нехватает инструмента, одно из зданий, переданное училищу под мастерские, еще не реконструируется. Далеко не все готово также в ремесленном училище и в Рышковской школе ФЗО. Не закончить ремонт помещений школ и училищ к сроку,—это значит нарушить нормальный ход обучения.

Сегодня из Льгова отправляется в Москву первый эшелон призванной молодежи. Большинство юношей едут в ремесленное училище автозавода имени Сталина. Это одно из крупнейших предприятий в столице. В ближайшие дни пойдут эшелоны с молодежью из Курска, Нового Оскола, Белгорода.

По Курской области

От корреспондентов „Курской правды" и редакций районных газет

ШОФЕРЫ-СТОТЫСЯЧНИКИ

Три года тому назад шоферы автопарка Казанского семеноводческого совхоза, Золотухинского района, начали соревнование за наибольший пробег автомашин без капитального ремонта.

Недавно в совхозе были подведены итоги трехлетнего соревнования. Шофер Василий Трифонов на полуторатонной автомашине «ГАЗ» сделал 119.000 километров пробега без капитального ремонта, шоферы Н. Кузьминов и З. Легащев — более 120 тысяч километров каждый. Наилучшие результаты имеет шофер Николай Червяков. Его машина прошла 134 тысячи километров. За это время он сэкономил десятки центнеров горючего.

В соревновании шоферов-стотысячников в прошлом году исключился шофер М. Новиков. Его машина уже прошла 72 тысячи километров. Машина находится в прекрасном техническом состоянии.

АРТИСТЫ ФИЛАРМОНИИ В КОЛХОЗЕ

Артисты Курской областной филармонии, выступившие на открытии сельского филиала филармонии в Томаровке, на-дняк дали большой концерт в селе Кустовое для колхозников сельхозартели «Победа». Колхозники проявили к концерту исключительный интерес. Зал был переполнен.

Артисты филармонии исполнили классические музыкальные произведения и песни советских композиторов. Колхозники говорят, что такой интересный концерт они слушали впервые.

После концерта состоялась беседа артистов с колхозниками. Артисты дали слово вновь посетить колхозный клуб.

КОЛХОЗНЫЕ РЫБАКИ

С весны этого года в снежанском колхозе им. Ленина существует рыболовецкая бригада в составе 5 человек. Начиная с весны, бригада выловила более 28 центнеров леща, плотвы и щуки из протекающей вблизи реки Свапы. Большая половина улова была реализована через Снежанское сельпо, а остальная часть сдана Дмитриевскому пищекомбинату.

Сейчас рыболовецкая бригада, возглавляемая колхозником Карповым, готовится к зимнему лову. На поло льда снежанские рыбаки думают выловить около тонны рыбы.

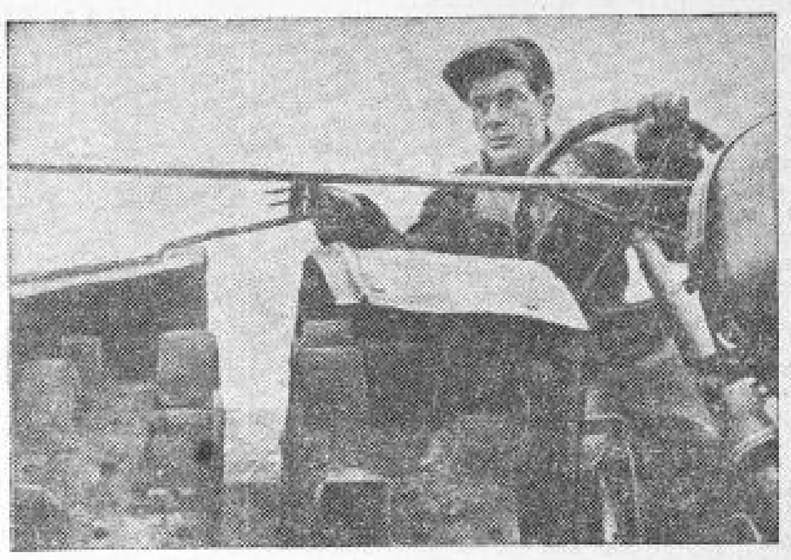

Техник Белгородского опорного пункта механизации сельского хозяйства И. Гончаров разработал систему спаренной работы тракторов, которая позволяет одному человеку управлять двумя тракторами. Испытания дали положительные результаты.

На снимке: тов. Гончаров проверяет работу спаренных тракторов.

Фото М. Шеховцова.

ЗАРАБОТОК МАШИНИСТА

Машинист тов. И. Шаламов В-Реутчанской МТС в колхозах Нижнего Реута, Мелвенского района, на молотилке КДО выполнил задание более чем на 200 процентов. Его заработок составил около полуторых тысяч рублей и 708 килограммов хлеба.

ОБЩЕОБРАЗОВАТЕЛЬНЫЕ ШКОЛЫ ДЛЯ ВЗРОСЛЫХ

Большинство коммунистов и сельских активистов Велико-Михайловского района учатся в общеобразовательных школах. В районном центре, например, два раза в неделю занимается три школы, в которых учится около ста человек.

Всего в школах занимаются более 600 человек. Коммунисты и актив изучают в школах математику, географию, русский язык и историю народов СССР. Преподают лучшие педагоги. В районном центре с первой группой занимается учитель - орденоносец т. Лукьянов.

„ИОДОЛЕУМ"

Научно-фармацевтический совет Наркомздрава утвердил лекарственный препарат иодолеум, предложенный заведующим кафедрой биохимии Курского медицинского института проф. Разич-Щербо.

Этот препарат, как проверено во многих случаях, является хорошим средством при лечении хронических гнойных заболеваний.

Областное аптекоуправление приступает к лабораторному изготовлению иодолеума. Первые партии его будут посланы в хирургические клиники: Москвы, Ленинграда, Курска, в крупные сельские больницы, госпитали.

ИЗ РАЙОННЫХ ГАЗЕТ

▼ За прошедшие месяцы этого года 11 заимодержателей Пристенского района выиграли по облигациям каждый по 750 рублей, 20 человек—по 450 рублей и т. д. Всего за это время разсберкасса уже выплатила выигрышей почти на 60 тысяч рублей. («Стахановский труд»).

▼ В последнее время в культмаге Касторенского сельпо наблюдается большой наплыв юных покупателей. Они приобретают для новогодней елки самые разнообразные украшения, которые завезены в район в большом количестве и ассортименте. («Путь колхозо»).