ПАРТИЙНАЯ ЖИЗНЬ

ПЛЕНУМ КУРСКОГО ГОРКОМА ВКП(б)

20 ноября по второму вопросу повестки дня пленума Курского горкома ВКП(б) с докладом выступил зав. отделом пропаганды и агитации горкома тов. Кинелев. Члены пленума ждали от докладчика подробного и делового показа того, как городская партийная организация выполняет решения ЦК ВКП(б) от 14 ноября 1938 года и 16 августа 1939 года по вопросам постановки пропаганды марксизма-ленинизма.

Однако полуторачасовой доклад тов. Кинелева больше всего содержал статистические итоги проведенных лекций, консультаций и т. д. Докладчик не дал глубокой и самокритичной оценки состояния дела пропаганды.

Докладчик обошел молчанием серьезные критические выступления партийных работников и активистов городской организации на страницах «Курской правды» перед пленумом. Лишь в конце доклада он сделал робкие признания о недостатках в деле пропаганды в городе и о недостатках руководства отделом пропаганды и агитации горкома.

Доклад наглядно показал, что отдел пропаганды и агитации горкома оторван от жизни первичных организаций.

За два года после постановления ЦК ВКП(б) о пропаганде курская организация добилась значительных успехов в теоретическом вооружении кадров. Но это не должно внести успокоения. Секретарь Дзержинского райкома партии тов. Калгина указывает, что не все руководящие кадры взялись за серьезную учебу. С этим дальше мириться нельзя.

Тов. Калгина поднимает вопрос об учебе секретарей первичных парторганизаций.

Заведующий отделом пропаганды и агитации Сталинского райкома тов. Голубь рассказал, что больше половины секретарей парторганизаций района все еще изучает дооктябрьский период истории партии.

Пропагандист парткабинета Сталинского райкома тов. Демидов рассказал о некоторых руководящих работниках, которые не желают работать над собой.

— Начальник областного дорожного отдела тов. Маханов,—говорит тов. Демидов,—несмотря на неоднократные беседы с ним, попрежнему не повышает своих политических знаний. Председатель облпотребсоюза тов. Сиротин не счел нужным явиться в райком партии, куда его вызывали, чтобы побеседовать, как он работает над книгой, как самостоятельно изучает историю партии. Такие примеры не единичны.

— Далее тов. Демидов говорит о слабом руководстве отдела пропаганды и агитации горкома райкомами. Горком забыл о пропагандистских кадрах города, не заботится об их теоретическом росте, не изучает опыта их работы.

Формальный подход к делу ярко виден и из такого факта. Тов. Кинелев в докладе говорил о помощи в учебе кандидатам партии, в частности о лекциях для них. Одна из таких лекций была организована на кожгалантерейной фабрике. В райкоме и горкоме значится, что эта лекция прошла успешно, присутствовало 35 человек, а на деле на ней из 35 слушателей был лишь один кандидат партии.

Секретарь парторганизации областного управления НКВД тов. Савельев подробно рассказал о положительном опыте самостоятельной учебы в этой организации. Он отметил также, что горкому и райкомам партии следует учесть возросшие запросы наших кадров и приглашать в Курск для чтения лекций крупные научные силы.

Зав. отделом пропаганды и агитации Ленинского райкома партии тов. Пушкина подчеркивает необходимость решительной перестройки работы отдела пропаганды и агитации горкома. Она, как и другие, говорит о необходимости живого, конкретного руководства райкомами и первичными организациями со стороны отдела горкома.

Секретарь обкома ВКП(б) тов. Терентьев подробно рассказал, что нужно сейчас делать Курской городской партийной организации для успешного выполнения постановлений ЦК ВКП(б) о пропаганде. Прежде всего горкому, райкомам и первичным организациям следует покончить с медлительностью в изучении «Краткого курса». После пленума необходимо обратить самое серьезное внимание на учебу партийного актива. В городе более тысячи товарищей закончили изучение «Краткого курса». Это немалый успех. Но надо помочь людям в дальнейшей учебе. Каждому работающему над углублением своих теоретических знаний нужна конкретная помощь.

Тов. Терентьев указал на слабую работу отдела пропаганды и агитации горкома и городского Дома партийного просвещения по организации учебы руководящих партийных и хозяйственных работников. Надо серьезно заняться экономическим образованием хозяйственных кадров. Для этого следует широко организовать чтение лекций по политической экономии и вопросам экономики, организовать семинары руководящих хозяйственных работников. Особое внимание следует обратить на качество лекций.

В прениях выступили также секретарь Ленинского райкома партии т. Воронежко, заведующий городским Домом партийного просвещения т. Самохвалов, заведующий отделом пропаганды и агитации Кировского райкома ВКП(б) т. Минаков и заведующий парткабинетом Дзержинского райкома т. Сергеева.

* * *

Вчера в прениях по докладу тов. Хазан о результатах работы по приему в партию выступили тт. Чернигов (секр. Кировского райкома ВКП(б), Тубольцев (лектор горкома ВКП(б), Плохих (зав орг. инструкторским отделом Дзержинского райкома ВКП(б), Черепухин (зав. орг. инструкторским отделом Ленинского райкома ВКП(б).

По вопросам роста и воспитания молодых коммунистов выступил с речью секретарь обкома ВКП(б) тов. Доронин.

В конце заседания по всем обсуждавшимся вопросам пленум принял практические решения.

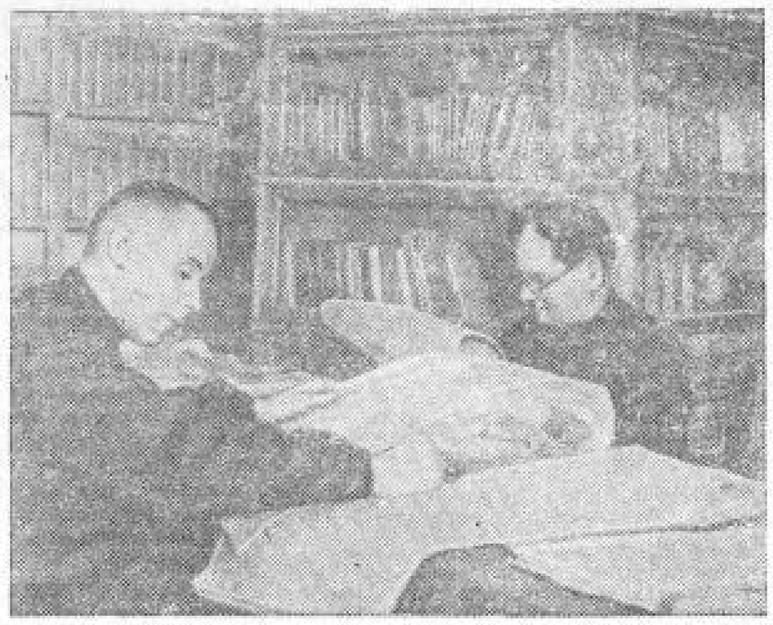

В библиотеке парткабинета Дзержинского райкома ВКП(б) гор. Курска. На снимке: руководитель кружка текущей политики при областном отделении Главвиноградпрома В. А. Петров (слева) и агитатор завода безалкогольных напитков И. М. Баскин. Фото А. Богданчикова.

ЗАБЫЛИ О ПРОВЕРКЕ ИСПОЛНЕНИЯ

Сельское хозяйство — основа экономики Михайловского района. Вполне понятно, поэтому, что большую часть своих решений райком посвящает подтягиванию отстающих участков колхозного производства. Такие вопросы, как уборка, обмолот, хлебопоставки, законно занимают видное место в работе райкома.

Но действенность партийных решений обуславливается, прежде всего, проверкой исполнения. Постановление, не подкрепленное силой контроля,—формализм. Именно об этой стороне дела и забывают в Михайловском райкоме. Когда здесь заходит речь о проверке исполнения, то многие адресуются к инструкторам. Инструктор же, внимательно выслушивая пред'являемые к нему претензии, говорит:

— В аппарате райкома я работаю два месяца. Из них в качестве уполномоченного в колхозе «Красное знамя» пробыл две недели, в колхозе «Новая жизнь»—5 дней и т. д.

Действенный контроль повышает ответственность руководителей за порученную им работу. Это истина, но найти ее в Михайловском районе нелегко. Дело в том, что райком выполнение важнейших хозяйственно-политических задач поручает не прямым исполнителям — председателям колхозов и сельсоветов, а так называемым уполномоченным.

Именем райкома на них возлагается вся полнота ответственности за ту или иную кампанию. В этом направлении и строится в Михайловке проверка исполнения. Обсуждая вопрос о ходе обмолота хлебов, 30 сентября бюро райкома выносит такое постановление: «Возложить персональную ответственность за выполнение плана хлебопоставок и молотьбу в отстающих колхозах на следующих товарищей»... далее следует длинный список из 35 коммунистов—руководящих работников района. Это решение ровно через 5 дней, по в пример другим, было подвергнуто проверке исполнения. В начале октября на заседании бюро райкома предстали уполномоченные по колхозам «Завет Ильича», «Новый свет» (тт. Горностаев и Титков). Бюро райкома партии обсуждало их доклады о ходе обмолота хлебов и о выполнении плана хлебопоставок. Характерно, что, обсуждая эти вопросы, на бюро не позаботились даже пригласить председателей сельхозартелей, несущих непосредственную ответственность за выполнение государственных обязательств.

Проверка исполнения от случая к случаю — характерная особенность в работе Михайловского райкома. Прошло шесть месяцев с тех пор, как бюро райкома обсуждало вопрос о состоянии партийного хозяйства в волковской первичной парторганизации. Была обнаружена вопиющая небрежность в хранении и оформлении партийных документов. Казалось бы, что такую парторганизацию следовало взять под постоянное наблюдение, но этого сделано не было. О своем решении в райкоме вспомнили лишь в конце октября и опять были вынуждены констатировать, что секретарь парторганизации тов. Блинов не исправил положения.

Организационно-инструкторский отдел не справляется с ролью организатора проверки исполнения партийных решений. Заведующий этим отделом тов. Сидоров, находясь на положении штатного уполномоченного, на протяжении года ни разу еще не был в 11 сельских парторганизациях, а ведь их в Михайловском районе не так уж много. Остальные работники отдела—инструктора тт. Рябцев и Власов — молодые работники, лишь приобщающиеся к руководящей партийной работе.

Как должна быть организована их деятельность, как организовать действенный контроль, проверку исполнения—эти вопросы волнуют инструкторов, но конкретной помощи, делового ответа они не получают. В этом большая вина секретарей райкома, интересующихся работой инструкторов лишь с точки зрения их деятельности в качестве уполномоченных. Не мудрено поэтому, что вокруг организационно-инструкторского отдела не создан актив внештатных инструкторов. Все это снижает качество работы райкома, снижает действенность его решений.

В. ХОХЛОВ.

ГОТОВИМ ВЫСОКИЙ УРОЖАЙ БУДУЩЕГО ГОДА

Многие колхозы нашего района по-большевистски борются за высокие урожаи и достигли хороших результатов. Вопреки утверждениям маловеров, что в Рыльске высоких урожаев не собрать, колхозы «Красный ударник», «Зеленый гай», «Красная нива» получили в этом году на всей посевной площади в среднем по 105—110 пудов с гектара.

А ведь эти колхозы в прошлые годы собирали с гектара всего по 45—50 пудов. Резкий под'ем урожайности произошел благодаря применению в колхозах новой агротехники. Все колхозники убедились нынче на практике, что там, где агротехнический комплекс применялся полнее, урожай получен выше. Весьма убедительно свидетельствуют об этом показатели ефремовских звеньев Анны Горбуновой, Пелагеи Поликовой и других, собравших с гектара по 200—290 пудов.

В этом году колхозники впервые убедились и в том, что в наших условиях и просо можно снимать с гектара по 140—150 пудов. Доказал это Алексей Булгаков из колхоза имени Куйбышева и другие.

К сожалению, есть еще колхозы—«Новое время», «Восходящая заря», которые собрали с гектара в среднем не больше 50 пудов. Почему? Руководители этих колхозов ничего не сделали для поднятия урожайности. Зябь в прошлом году здесь не вспахали, весенний сев затянули, навоз для удобрения не использовали, посевы не пропололи и, главное, не были организованы постоянные звенья.

Учитывая весь опыт борьбы за высокий урожай, накопленный в настоящем году, мы начали подготовку к весне 1941 года.

Райком партии раз'яснил колхозникам постановление бюро обкома ВКП(б) и исполкома облсовета депутатов трудящихся от 15 сентября 1940 года по вопросу о поощрении звеньев за повышение урожайности. При этом мы стремились максимально увеличить количество постоянных звеньев в районе. В этом смысле и были даны указания первичным парторганизациям. Три раза обсужден вопрос о создании постоянных звеньев на бюро райкома. Слушали сообщения секретарей первичных парторганизаций. Действовали не только убеждением, но, когда это было необходимо, и принуждением. Например, бюро райкома наложило партийное взыскание на секретаря первичной парторганизации тов. Бирюкова, который тормозил организацию постоянных звеньев.

Подавляющее большинство первичных парторганизаций, сельисполкомов и правлений колхозов быстро поняли всю важность организации постоянных звеньев. К 10 ноября в районе было создано 563 постоянных звена, за которыми закреплено 14.000 гектаров земли.

Организация постоянных звеньев имеет огромное значение в борьбе за высокий урожай будущего года. Однако это еще далеко не все. Райком ВКП(б) разработал ряд мероприятий и по организации учебы звеньевых и бригадиров. В течение осени и зимы они пополнят свои агротехнические знания, будут глубоко знакомиться с вопросами текущей политики. Кроме того организованы кустовые курсы для секретарей партийных и комсомольских организаций и председателей колхозов, на которых они будут изучать агротехнику и политику.

В передовых сельсоветах и колхозах района подготовка к весне 1941 года идет уже полным ходом. Первичные парторганизации в Бобровском и Дуровском сельсоветах, в колхозе имени Кирова и в других закончили ремонт борон, плугов, хомутов, начали готовить семена.

Практика прошлых лет показала, что колхозы, начинающие подготовку к весне с ноября, все успевают сделать вовремя и хорошо, сев заканчивают в 7—8 дней. По таким колхозам парторганизация Рыльского района и стремится сейчас равнять все колхозы.

А. МАЙСКИЙ,
секретарь Рыльского райкома ВКП(б).

НА ТЕМЫ ДНЯ

СНИЗИТЬ ПОТЕРИ САХАРА

В этом году на сахарных заводах во время ремонта осуществлено большое количество рационализаторских мероприятий, направленных на улучшение работы всех станций и агрегатов. Однако, несмотря на это, большинство сахарных заводов Курского треста из рук вон плохо ведут борьбу с потерями. В целом по тресту потери сахара до патоки превышают предельно допустимые на 0,17 проц., а в патоке—на 0,13 процента.

Особенно велики потери на Льговском, Красно-Яружском, Лопандинском, Калининском заводах. На Льговском заводе, например (директор тов. Скрепляев, старший химик Ванштейн), потери сахара почти в два раза превышают предельно допустимые. В результате с начала производства выброшено вместе с жомом, грязью и переведено в патоку свыше 2275 центнеров сахара!

Основная причина высоких потерь кроется прежде всего в нарушении технологического режима. На Льговском сахарном заводе плохо организована работа диффузионных батарей, фильтрационной и сатурационной станций, зарегистрированы многочисленные случаи нарушения температурного режима. Свеклоперерабатывающий цех дает большое количество мезги и брака. Значительная часть потерь относится на счет так называемых неопределенных. Старший химик завода тов. Ванштейн прислал в трест смехотворное об'яснение высоких неучтенных потерь. Оказывается, они об'ясняются наличием каких-то мифических «правовращающихся несахаров»(?!).

На Красно-Яружском заводе свеклоперерабатывающую стружку, как правило, разрезают только в горлевине диффузеров, а не на средине. Это ведет к большим потерям в жоме. Фильтрессы замазаны, сока идут грязные. Недавно завод остановился на выварку, но руководители завода—директор тов. Портных, главный инженер тов. Костюков—не посчитали нужным осуществить самые элементарные мероприятия для улучшения работы аппаратуры. Решеферы по почистили, поверхности нагрева в выварках не проверили.

В борьбе с потерями решающая роль принадлежит заводским лабораториям и химикам. К сожалению, они весьма плохо справляются с этой ответственной задачей. Большая их часть выступает в роли регистраторов потерь.

В тресте есть заводы, которые держат потери в норме или даже ниже нормы. Сахарный завод «Большевик» (директор тов. Грищенко, старший химик тов. Замятин) имеет потери ниже нормы на 0,08 проц. Весь коллектив этого завода по-настоящему борется за точное соблюдение технологического режима. Каждый случай нарушения этого режима становится предметом специального обсуждения. На заводе широко применяются методы Коберника и поэтому свеклоперерабатывающий цех дает стружку высокого качества. Прекрасно также организована работа на деффитации, вакуум-аппаратах. Отсюда и низкие потери. Так же неплохо организована борьба с потерями на Дмитро-Тарановском заводе, на заводе «Профинтерн».

Надо сказать, что работники Курского сахароспеклоцеста и прежде всего старший химик тов. Штепан не приняли всех мер к тому, чтобы развернуть решительную борьбу с потерями, ввести их в норму. Они ограничиваются рассылкой общих директив. Слабо популяризируется опыт лучших стахановцев и таких заводов, как «Большевик».

* * *

ВЫПОЛНИМ ФИНПЛАН КО ДНЮ КОНСТИТУЦИИ

Тысячи финансовых активистов показали прекрасные образцы работы в дни предоктябрьского соревнования. В Велико-Михайловском, Красно-Яружском, Крупецком, Волоконовском, Ново-Оскольском и других районах многие сельсоветы закончили выполнение годового плана к двадцать третьей годовщине Октября. Передовые работники, досрочно выполнив финансовый план, оказали социалистическую помощь отстававшим. Так, налоговые агенты Ново-Оскольского района тт. Моисеев и Сорокин помогли Беломестненскому и Боево-Грашевскому сельсоветам, собрав в них с помощью финансового актива за 3—4 дня 23 тысячи рублей. В том же районе налоговый агент тов. Потапов досрочно выполнил годовой финансовый план по Больше-Ивановскому и Родозубовому сельсоветам и помог Боровскому сельсовету, с активистами которого он соревнуется.

Рапов систематически отстававший Обоянский район в предоктябрьском соревновании занял почетное место. Ряд сельсоветов этого района: Котельниковский, Каменский, Кулаговский и другие отчасти уже выполнили, отчасти близки к выполнению годовых планов мобилизации средств.

Однако далеко не все райфинотделы сумели закрепить успехи предоктябрьского соревнования. В Прохоровском, Касторенском, Верхне-Любажском и Бесединском районах финансовые работники продолжают работать по-старинке, не используя испытанных методов массово-политической работы. Общественный смотр налоговой работы, намного поднявший активность налоговых инспекторов и агентов, не дал в этих районах ощутительных результатов, так как заведующие райфинотделами и исполкомы райсоветов недооценили значение смотра и никакой работы в связи с ним не организовали.

Сейчас трудящиеся готовят новые подарки родине—ко Дню Сталинской Конституции. Финансовые работники и активисты также соревнуются за выполнение финансового плана к этому знаменательному дню. Работники Мантуровского, Медвенского, Хомутовского и других районов обязались День Конституции ознаменовать выполнением и перевыполнением финансовых обязательств районами в целом и каждым сельсоветом в отдельности. Поддержать эту инициативу, выполнить финансовый план ко Дню Сталинской Конституции—дело чести финансовых работников и актива области.

В ОБКОМЕ ВКП(б)

Решением обкома ВКП(б) исключены из членов ВКП(б):

Морозов А. А. (Сталинский район гор. Курска) — за нарушение Указа Президиума Верховного Совета СССР от 26 июня.

Петросов А. П. (Сталинский район) за утерю партийного документа и прогул;

Дудкина А. С. (Сталинский район) за нарушение Указа Президиума Верховного Совета СССР от 26 июня.

Из кандидатов в члены ВКП(б) исключен.

Тищенко Е. С. (Сталинский район)—за прогул.

Снова старые ошибки

С областного совещания работников просвещения

Когда кончается четверть учебного года, принято подводить итоги, созывать совещания. Год назад было созвано областное совещание работников народного образования. Такое же совещание проходило 18—19 ноября. И вот удивительное дело—когда вслушаешься и в доклад тов. Мальцева об итогах первой четверти и в выступления, возникает ощущение, что уж очень это знакомо, что и в прошлом году говорилось примерно то же.

Старые недостатки, на которые, собственно, давно пора положить крест и перейти к новым очередным делам, превратились в какую-то затянувшуюся болезнь и представляют все еще животрепещущий вопрос школьной жизни.

Начать с проведения всеобщего обучения. Прошлый год школы закончили, оставив за бортом учебы 34 тысячи детей. Цифра такая, которая не может не взволновать. Начался новый учебный год, а «неохват» школой, выражаясь языком работников народного образования, уже достиг 6 тыс. человек. К этому надо добавить и значительное число детей, переставших посещать школу уже после начала занятий. Привлечь в школу всех детей—это в конце концов элементарная вещь. И если дело это остается из года в год какой-то неразрешимой проблемой, то здесь сказывается только невнимание, а порчас безрукость органов народного образования. В Белгородском районе, да и не только в Белгородском, этот вопрос давно сошел с повестки дня, потому что здесь зав. районо тов. Чистякин, руководители школ не допускаются тревожных фактов, а предупреждают их, задолго до начала учебного года принимают меры, чтоб ни один ребенок не остался вне школы, быстро реагируют на каждый случай «отсева».

Чтобы деятельность школы была бесперебойной, необходимо элементарное условие—зимой в школе должно быть тепло. Зима наступает. Как дело с топливом? Оказывается, в среднем по области школы обеспечены топливом на две трети. И это «в среднем». В Черемисиновском районе школы не располагают запасами топлива и на месяц, в Михайловском и Чернянском районах дело не лучше. Вместе с органами народного образования делят ответственность за это безобразие, угрожающее срывом учебы, и исполкомы советов.

Если в ближайшие дни не будут приняты оперативных мер, многие школы рискуют повторить печальные уроки прошлого года.

Говоря об успеваемости школьников, тов. Мальцев привел своеобразное деление учебного года, каким оно представляется многим работникам народного образования. Так, первая четверть считается «периодом раскачки», вторая—третья—«периодом разгона» и четвертая — «периодом финиша». И на самом деле, если судить по итогам первой четверти, этакая «раскачка» не преодолена и в нынешнем году. В прошлом году первую четверть школы кончили с 75 процентами успеваемости школьников. Примерно такая же картина и в нынешнем году, причем по г. Курску положение еще хуже—28 процентов (свыше 5 тысяч) курских школьников не успевают.

Эти неутешительные итоги в значительной мере следствие плохой подготовки ряда учителей. Казалось, в средних народного образования, где дело идет не просто о кадрах, а воспитателях кадров, должна существовать особенно тщательная проверка людей, контроль за ними. Этого сплошь и рядом нет. Образец безответственности в подборе кадров подает сам облоно. Зав. Стрелецким районо тов. Пинаулина приводила такой пример: облоно прислал на должность учительницы Алферову, все педагогическое образование которой выражается в краткосрочных курсах, да и их она закончила с плохими отметками. В Красно-Яружский район, указывал зав. районо тов. Петренко, облоно прислал Поливанова, человека, образование которого выражается в семилетке и краткосрочных курсах при педагогическом училище. Хотя Поливанов кончил эти курсы с плохими отметками, тем не менее облоно направил его учителем.

К этому надо прибавить и тот сроблем с переподажи учителей, который создает облоно. Только по Старо-Оскольскому району перед началом учебного года было переведено из одной школы в другую 36 учителей. В Глазуновском районе таким же образом было перемещено 50 учителей. Эта вакханалия с перебросками говорит о том, что руководители облоно, начиная с его заведующего тов. Максименко, и руководители районных отделов народного образования игнорируют Указ от 26 июня.

Школы испытывают недостаток в учителях. Это хронический недостаток, и в облоно к нему привыкли. Больше того, в ходу утешительные рассуждения, что этот факт говорит о росте нашей культуры, которая пред'являет непрерывный спрос на учителей. Но если отбросить эти «утешительные» рассуждения и оглянуться вокруг себя, работники народного образования нашли бы значительные резервы педагогических кадров. Инспектор Наркомпроса тов. Ш-тов привел на совещании расчет, который показывает, что в сельских начальных школах в среднем в классе 20 учащихся, то-есть вдвое меньше нормы. Немногим отличается и положение вещей в неполных средних школах. Выходит, что если даже в небольшой мере провести уплотнение классов, можно будет не только избавиться от нехватки педагогов, но и освободить школы от людей, которые не подготовлены в должной мере к педагогической работе.

Ликвидация неграмотности — один из злободневных вопросов культуры. Как же идет завершение ликвидации неграмотности? Доклад тов. Канторова по этому вопросу и выступления по докладу не дали сколько-нибудь полного ответа. Фактом остается, что пока работа эта широко не развернута. В большинстве районов составлены планы завершения ликвидации неграмотности—дело несомненно нужное, —но саму учебу неграмотных развертывают медленно. Тов. Андросов из Больше-Троицкого района сообщил, что к 1 мая районо намерен обучить грамоте свыше 2 тыс. человек. Намерение хорошее. Но по сведениям самого т. Андросова в районе обучается пока 23 неграмотных.

В выступлениях то и дело мелькало слово «решить неграмотность». В переводе на простой язык это означает, что человека плохо обучили, и он так грамотным и не стал. Вот одна из причин, почему статистика отделов народного образования находится в таком постоянном несоответствии с жизнью. Если верить этой статистике, в Курской области давно уже не должно было быть неграмотных. Но, во-первых, цифры эти часто фальшивы, во-вторых, плохо обученные люди скоро забывают начатки грамоты.

Качество учебы пора поставить на первый план, иначе ликвидация неграмотности и малограмотности затянется на долгие годы.