Пролетарии всех стран, соединяйтесь!

КУРСКАЯ ПРАВДА

Орган Курского областного комитета ВКП(б), горкома ВКП(б) и областного совета депутатов трудящихся

№ 271 (5296) | Пятница, 22 ноября 1940 г. | Год изд. 22-й

БОЕВЫЕ ЗАДАЧИ ПАРТОРГАНИЗАЦИЙ КУРСКА

Закончившийся вчера пленум Курского горкома ВКП(б) обсудил важнейшие вопросы работы парторганизаций города: о ходе выполнения Указа Президиума Верховного Совета СССР от 26 июня 1940 г. и выполнении промфинплана промышленностью города за 10 месяцев, о выполнении решений ЦК ВКП(б) от 14 ноября 1938 года и 16 августа 1939 года о постановке пропаганды марксизма-ленинизма и отчет о результатах работы по приему в партию по курской городской организации за период с 1 июля по 1 ноября текущего года. Решения, принятые пленумом по этим вопросам, определяют ближайшие практические задачи всех первичных организаций города, райкомов и горкома.

Крупнейшее значение имеет задача дальнейшего под'ема промышленности. Указ Президиума Верховного Совета СССР от 26 июня явился могучим средством борьбы против прогулов, за укрепление трудовой дисциплины на предприятиях. Горячо одобренный всеми трудящимися, честно и добросовестно работающими на фабриках и заводах, в учреждениях, новый закон сыграл большую роль в улучшении показателей работы промышленности города.

14 предприятий и артелей города выполнили десятимесячную производственную программу. В числе их ликерно-водочный завод, Текстильмаш, кожзавод, швейная фабрика № 1, биофабрика, хлебозавод № 1, артель «Швейник» и другие. Обувная фабрика № 2, мельзавод № 19 и артели «Парижская коммуна» и «Прогресс» досрочно выполнили уже годовой план. В сравнении с десятью месяцами прошлого года за такой же срок этого года госпромышленность Курска дала продукции на 9 млн. 466 тыс. рублей больше, по артелям промкооперации выпуск продукции на 6 млн. 573 тыс. руб. больше прошлогоднего.

Однако, как признал пленум горкома, в целом вся промышленность города десятимесячный план выполнила неудовлетворительно: госпромышленность—на 94,9 проц. и промкооперация — на 90 проц. Годовой план соответственно выполнен на 77,5 проц. и 80 проц. Общие показатели снижаются из-за крайне неудовлетворительных результатов отстающих предприятий. В числе последних кондитерская фабрика, выполнившая за 10 месяцев годовой план лишь на 42, 6 проц., трикотажная фабрика № 1—на 56,3 проц., мебельная фабрика — на 58,9 проц., обувная фабрика № 1—на 59,5 проц., фармзавод — на 65,6 проц., дрожзавод—на 65 проц., артель «Ударник»—на 47,8 проц., артель «Большевик»—на 57,7 проц.

Далеко не на всех еще предприятиях ведется решительная борьба с прогульщиками. После Указа Президиума Верховного Совета СССР от 26 июня в третьем квартале количество прогулов на предприятиях госпромышленности по сравнению со вторым кварталом сократилось вдвое, но все же еще составляет значительное число—451 прогул за квартал. В ряде артелей промкооперации прогулы в третьем квартале не сократились, а возросли.

При оценке работы промышленности нельзя отвлечься от важнейших качественных показателей. И с этим на ряде предприятий исключительно неблагополучно. Если в целом по всей промышленности достигнуто некоторое снижение себестоимости и увеличение накоплений в сравнении с плановыми заданиями, то по ряду предприятий в отношении этих качественных показателей результаты оказались совершенно иными. Так, в сравнении со вторым кварталом текущего года, в третьем квартале возросла себестоимость продукции на дрожзаводе, обувной фабрике, фармзаводе, на табачной и трикотажных фабриках №№ 1 и 2. Далеко не выполнен план накоплений на обувной фабрике № 1, на хлебокомбинате № 1, на табачной фабрике. Моторемонтный завод не только не выполнил план накоплений, но и дал 150 тыс. рублей убытка.

Трикотажные фабрики, обувная № 1 и пожгалантерейная фабрики систематически не выполняют установленных заданий по выпуску первосортной продукции. Большие убытки терпит от брака хлебозавод № 1, дрожзавод. Исключительно велик брак на моторемонтном заводе: в октябре там забраковано деталей более чем на 12 тыс. рублей.

Пленум горкома признал, что причинами таких серьезных недостатков в работе промышленности прежде всего являются: слабая борьба за укрепление трудовой и производственной дисциплины, за выполнение нового закона о труде, безответственное отношение ряда руководителей предприятий к борьбе за план, за качество продукции, неумение правильно организовать труд рабочих и весь технологический процесс на предприятии, недостаточное осуществление многими парторганизациями права контроля над деятельностью администрации, слабое руководство социалистическим соревнованием и стахановским движением.

Пленум горкома потребовал от всех хозяйственных и партийных организаций решительной борьбы за устранение всех этих недостатков в работе промышленности. Надо в кратчайший срок ликвидировать отставание ряда предприятий и артелей, широко организовать соревнование за досрочное выполнение предприятиями и артелями города производственных планов 1940 года по всем показателям как количественным, так и качественным. Это является делом чести каждого руководителя предприятия, каждой парторганизации. На выполнение этих задач надо мобилизовать массы трудящихся.

Обсуждение вопроса о пропагандистской работе в городе показало, что, наряду с огромным стремлением наших кадров к теоретической учебе, в этой области имеются существенные недостатки. Многие первичные организации не проводят контроль по существу за учебой коммунистов, парткабинеты и отделы пропаганды и агитации райкомов и горкома партии еще недостаточно помогают самостоятельно изучающим марксистско-ленинскую теорию. Пленум горкома отметил недостатки руководства партийной пропагандой со стороны отделов пропаганды и агитации горкома и райкомов, которые выражаются в формальном, статистическом подходе к делу пропаганды, в недостаточном внимании к содержанию и качеству лекций, консультаций, в недостаточной помощи первичным организациям.

Пленум предложил бюро горкома и райкомам принять меры к подтягиванию отстающих в учебе товарищей, создавая общественное партийное мнение против уклоняющихся от учебы. Должна быть оказана серьезная помощь в продолжении учебы товарищам, закончившим изучение истории партии в об'еме «Краткого курса». Необходимо широко развернуть работу по экономическому образованию хозяйственных кадров, по повышению политического и культурного кругозора всего актива.

Итоги работы по приему в партию за последние 4 месяца показали, что партийные организации города после постановления ЦК ВКП(б) от 10 июля 1940 г. стали более тщательно и вдумчиво рассматривать заявления о приеме в партию, стали более требовательно относиться к рекомендациям, изживают практику огульного разбора заявлений. За последние 4 месяца принято кандидатами и членами партии 225 чел., тогда как за предыдущие 4 месяца было принято 589 человек.

Однако еще имеют место факты нарушения уставных требований в отношении рекомендаций, еще не ликвидирована полностью упрощенческая практика рассмотрения заявлений. В результате в отдельных организациях еще принимают непроверенных людей. Об этом говорят, в частности, факты исключения из партии, как не оправдывающих высокого звания коммунистов ряда товарищей, лишь недавно принятых в члены и кандидаты партии (из первичных организаций ПЭС, западного депо и др.). Пленум потребовал от всех парторганизаций неослабного внимания отбору в партию действительно передовых, проверенных и преданных делу коммунизма товарищей.

Исключительно остро стоит задача улучшения работы с кандидатами. В городской парторганизации из 1879 кандидатов более тысячи двухсот — с просроченным стажем. Партийные организации обязаны индивидуально работать с каждым кандидатом, привлекать каждого к активной партийной работе, помогать в усвоении устава и программы партии, проверять на деле политические и деловые качества кандидатов.

Центральный Комитет ВКП(б) и товарищ Сталин неоднократно подчеркивали ответственность парторганизации за руководство хозяйством, промышленностью. Организационно укрепляя и сплачивая свои ряды, вооружая руководящие кадры, советскую интеллигенцию могучим и победоносным оружием марксистско-ленинской теории, большевики Курска должны с утроенной энергией взяться за разрешение конкретных задач под'ема промышленности города. К этому зовут всех коммунистов города решения пленума горкома.

ПОЧЕТНЫЙ СПИСОК передовиков урожайности

По представлению Грайворонского РК ВКП(б) и исполкома райсовета депутатов трудящихся в „Почетный список передовиков урожайности" заносятся:

Звено колхоза имени Сталина.

Бобринский Е. Р. — звеньевой, Сулименко А. И., Печерский С. И., Ковалев Д. В., Бобринская О. Е., Сулименко А. Е., Ковалева М. Л., Ковалева А. Р.

Звено получило на площади 4.2 га урожай озимой ржи по 41,42 центн. с га, а на площади 0.8 га в пересчете—60 центн. с гектара.

Звено колхоза имени Буденного.

Красноруцкая И. Е. — звеньевая, Терентьева А. Ф., Кисилева М. Л., Муликова Т. Е., Крисина С. А.

Звено получило на площади 4,38 га урожай пшеницы по 35 центн. с га.

Звено колхоза им. Буденного.

Чевнкин И. И. — звеньевой, Черкашина Д. А., Чевнкин А. И.

Звено получило на площади 4.27 га урожай пшеницы по 31,5 центн. с га.

Звено колхоза «День урожая».

Колодезев Н. П. — звеньевой, Михайлов И. А., Маршинин Н. Т., Колодезева А. Г., Сопина Н. И., Черкашина П. С., Чмыхина М. С., Деминова В. М., Маршинина Д. Е.

Звено получило на площади 9 га урожай пшеницы по 31.50 центн. с га.

Звено колхоза «Труженик».

Фоменко В. А. — звеньевая, Черноцен В. Я., Серекпин А., Толопа П., Карнаух Д. Е.

Звено получило на площади 2.6 га урожай ячменя 30,6 центн. с га.

Звено колхоза «Заря коммунизма».

Маковеев С. И.—звеньевой, Маковеева Н. С., Маковеева С. С.

Звено получило на площади 2 га урожай ржи по 36.7 центн. с га.

Звено колхоза «Зари коммунизма».

Антропов Е. Н. — звеньевой, Антропова Ф. Д., Григоревский Р. Л., Григоревская М. Н., Григоревский А. Л., Григоревская В. Ф.

Звено получило на площади 2,9 га урожай ржи по 33,6 центн. с га.

Звено колхоза имени Ленина.

Сухоруков Л. А. — звеньевой, Ноздрин Т. Ф., Ноздрина Т., Сухорукова Н. П., Сухорукова Е. А.

Звено получило на площади 5 га урожай озимой пшеницы по 31 центн. с га и на площади 5 га урожай ячменя по 31 центн. с га.

Звено колхоза «Красный партизан».

Бабаев И. Е. — звеньевой, Бахаева Е. П., Черкасова Е. П.

Звено получило на площади 3 га урожай озимой пшеницы по 34 центн. с га.

Звено колхоза «Путь Октября».

Семенихина Е. С. — звеньевая, Семенихина М. Ф., Семенихина Е. Ф., Маринина А. А., Горбатовская Д. Ф., Коренева В. А.

Звено получило на площади 5 га урожай ячменя по 35 центн. с га.

Звено колхоза «Путь Октября».

Семенихин А. П.—звеньевой, Печерская А. Т., Дергачев С. А., Пилюгин А. М., Дергачева И. О., Семенихина А. Л., Волобуева А. Н., Краснякова Н. И.

Звено получило на площади 5 га урожай ячменя по 30 центн. с га.

А. Д. Ефремов, звеньевой колхоза «Колос», Медвенского района. В этом году тов. Ефремов вырастил на площади 3 га по 60 центнеров проса с гектара, а на рекордном участке по 75 центнеров с га.

Фото М. Шеховцова.

В КАЖДОМ КОЛХОЗЕ ПОЛНОСТЬЮ ПОДНЯТЬ ЗЯБЬ

Улучшившаяся за последние дни погода позволила колхозам возобновить вспашку зяби. Вот что вчера сообщил редакции секретарь Красно-Яружского райкома ВКП(б) тов. Омаров:

— Наш район отстал от передовиков в под'еме зяби. Это встревожило всех колхозников и руководителей. Район ставит перед собой задачу в будущем году собрать ефремовские урожаи на больших площадях. Понятно, что если бы мы не выполнили план зяблевой вспашки, урожаю яровых был бы нанесен серьезный урон. Поэтому, как только позволила погода, колхозы бросили все дела на пахоту. За последнюю пятидневку мы дали прирост—11 проц. На этом не успокаиваемся. В Репяховском сельсовете 20 ноября работало 134 плуга, сегодня их число довели до 150. В Вязовском сельсовете пашут зябь на 86 плугах, в Колотилевском—пустили 45. Комсомольцы и молодежь, как всегда, показывают пример. Нормы, несмотря на влажность почвы, выполняются.

Из Томаровского райкома ВКП(б) сообщили, что на пахоту зяби выделено достаточно тракторов и тягла. Районный актив в селах помогает колхозникам организовать труд.

В Томаровке, как и в Красной Яруге, принимаются все меры к тому, чтобы безусловно выполнить план под'ема зяби по каждому колхозу.

Пример передовиков поучителен. Каждый час хорошей погоды надо использовать для вспашки зяби. Тем более это относится к отстающим районам. Сейчас, по-боевому организовав дело, они могут наверстать упущенное, полностью поднять зябь и этим обеспечить дальнейший рост урожайности. Между тем именно в отставших районах царит ничем не оправданное благодушие. В Льговском районе еще не вспахано свыше 7000 га. Легко себе представить, как это отразится на сроках весеннего сева, на урожае. Но в колхозах Деревеньского, Ольшанского и других сельсоветов почти не пашут зябь. В Ольшанке, например, 18 ноября на вспашке было занято только 8 лошадей. В колхозе «Доброволец» все лошади пасутся на лугах, а председатель колхоза Дейнекин все надежды возлагает на тракторы.

Не используют благоприятной погоды и в Прохоровском, в Стрелецком и Золотухинском районах. В Беседине даже не составили графика по колхозам, хотя он помог бы расставить силы, выделить на вспашку нужное количество тягла.

Разве не ясно, что руководители колхозов, допускающие подобную беспечность, не только создают себе дополнительные затруднения, но и заранее снижают урожай яровых. Если зябь в колхозе не поднята, нельзя и говорить о ефремовских урожаях.

Что сейчас нужно? Прежде всего широко использовать тракторы, обеспечить их двухсменную работу. В Стрелецком районе в начале осени тракторы пахали по ночам, а сейчас стоят, хотя именно теперь нужно пользоваться каждым часом для работы. Нужно принять все меры, чтобы как можно больше машин переключить на пахоту. Не нельзя надеяться на одни тракторы. Каждый председатель колхоза, если он заинтересован в урожае, должен выделить на вспашку достаточно тягла. Комсомольцы и молодежь — за плуг, покажите в эти решающие дни стахановские образцы работы!

ПО СОВЕТСКОМУ СОЮЗУ

70 тысяч крестьянских семей получили в Советской Латвии землю. Государство оказывает им большую помощь в обзаведении хозяйством. Сельскохозяйственный банк уже выдал трудовому крестьянству 14 миллионов лат ссуды на возведение жилых и хозяйственных построек, приобретение инвентаря, скота, семян, удобрений и т. д.

* * *

Восстанавливается и расширяется промышленность столицы Латвийской ССР—Вильнюса. Создаются две крупные швейные фабрики, где получат работу 1500 человек, трикотажные предприятия. На обувной фабрике, которая сейчас организуется, будет занято 800 рабочих. В ближайшее время вступят в строй заводы сельскохозяйственных машин и деталей. Мелкие вильнюсские типографии об'единяются в одну большую. Кроме того организуются три новые крупные типографии.

* * *

Колхида превращается в цветущий субтропический сад. Упорным трудом у болот отвоеваны 8 тысяч гектаров плодороднейшей земли. До конца этого года будет осушено еще около 4 тысяч гектаров. Там, где несколько лет назад были густые заросли, непроходимая топь, теперь раскинулись живописные колхозные села, утопающие в зелени. Из малоземельных районов Грузии сюда прибыли переселенцы.

Награждение работников конструкторского бюро № 16

Указом Президиума Верховного Совета СССР от 20 ноября с. г. за успешное освоение новых образцов вооружения 17 работников конструкторского бюро № 16 награждены орденами и медалями Советского Союза.

Орденом Ленина награждены: Бабурин Михаил Никитович—ведущий конструктор и Таубин Иос. Григорьевич—начальник конструкторского бюро.

Орденом Трудового Красного Знамени награжден один человек, орденом «Красной звезды»—три человека, орденом «Знак почета»—три человека и медалью «За трудовое отличие»—8 человек.

Всероссийское совещание по вопросам кинофикации

21 ноября в Москве закончилось продолжавшееся три дня всероссийское совещание начальников управлений кинофикации при исполкомах областных, краевых советов депутатов трудящихся и Совнаркомах автономных республик. Совещание обсудило вопросы: об улучшении работы сельской киносети, о руководстве профсоюзными и ведомственными киноустановками и об основных задачах кинофикации на 1941 год.

С докладом по первому вопросу выступила начальник Главного управления кинофикации Комитета по делам кинематографии при СНК СССР тов. Дубровина. Она отметила, что за последние годы достигнуты серьезные успехи в расширении сельской киносети. Сейчас в селах РСФСР насчитывается 12.618 киноустановок. За годы третьей пятилетки почти в 3 раза возросло количество шуковых киноустановок. Однако рост киносети еще не обеспечивает выполнения плана третьей пятилетки. Сельская киносеть работает неудовлетворительно. Наблюдаются простои киноустановок, качество показа фильмов в ряде случаев невысоких, слабы кадры киномехаников. В заключение тов. Дубровина остановилась на задачах, стоящих перед работниками кинематографии в 1941 году.

По второму вопросу совещание заслушало доклад заместителя начальника Главного управления кинофикации тов. Чепурного.

В прениях, развернувшихся по докладам, работники мест критиковали недостатки кинофикации, намечали мероприятия, необходимые для улучшения обслуживания населения.

По Курской области

От корреспондентов „Курской правды" и редакций районных газет

К СЛАВНОЙ ГОДОВЩИНЕ

На-днях в Велико-Михайловском историко-революционном музее собрались партийные и советские работники, а также колхозники сельхозартели имени 1-й Конной Армии, среди которых было много участников исторического похода красных конников. Тут же присутствовали и авторы установленной в музее скульптуры, изображающей товарищей Сталина и Ворошилова на беседой после заседания Реввоенсовета южного фронта, киевские скульпторы тт. Книжников, Булашев и Пруглов. Т. Книжников рассказал, как они работали над созданием скульптуры и о своих творческих планах на ближайшее будущее.

К исполняющейся XXI годовщине пребывания товарища Сталина в Велико-Михайловке киевские скульпторы изготовляют для музея большой барельеф, на котором запечатлено историческое заседание Реввоенсовета Южного фронта и штаба 1-й Конной Армии. Далее ими будет сделана большая скульптура, изображающая момент вручения товарищем Сталиным почетного золотого клинка товарищу Буденному. Эту скульптуру предполагается установить на площади в селе Велико-Михайловка, где в 1919 году проходил парад частей 1-й Конной Армии.

К исторической годовщине Велико-Михайловский музей пополнится также рядом новых ценных экспонатов. В частности, закажана большая картина—«Товарищ Сталин в Велико-Михайловке».

ПЯТЬ НОРМ ЗА СМЕНУ

Как сообщает «Белгородская правда», стахановец заготовительного цеха депо Белгород тов. Л. Капищев систематически выполняет норму выработки на 300—400 процентов. На-днях ему было поручено отремонтировать кран «Эверластинга».

По норме на ремонт крана положено затратить 40 часов. Тов. Капищев решил сделать всю работу в течение одного дня. И это смелое обязательство им с честью выполнено — к концу рабочего дня кран был отремонтирован. Таким образом стахановец Капищев за одну смену дал пять норм.

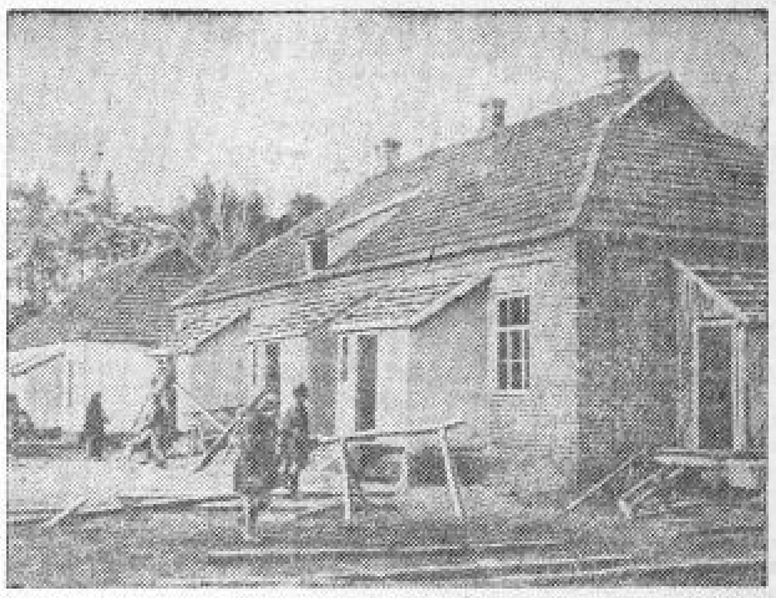

С каждым годом растет рабочий поселок Шебекинской МТС. Для рабочих и служащих станции отделываются хорошие, благоустроенные квартиры. Наряду с новыми жилыми домами в МТС строится большой гараж для автомашин и другие производственные помещения. В жилые дома, общежития трактористов и производственные здания проводится электрическое освещение.

На снимке: строительство жилого дома.

Фото М. Шеховцова.

КОММУНАЛЬНЫЕ НОВОСТРОЙКИ РАЙОНОВ

Свыше 1 миллиона 600 тысяч рублей было отпущено районным центрам Курской области в нынешнем году на новое коммунальное строительство. За истекшие три квартала во многих районах построены новые жилые дома, дома советов, сооружены артезианские колодцы и т. д.

В центре Мантуровского района выстроен Дом Советов, имеющий в об'еме около 3 тысяч кубических метров. В селе Кисторном выстроен новый жилой дом. Для районной электростанции вместо старого маломощного двигателя установлен новый, более мощный.

АКТИВИСТКИ НА ТРАНСПОРТЕ

Замечательную инициативу проявили женщины-активистки Рязанской дистанции пути (первое отделение Южной железной дороги). Домохозяйки организовали кружок по изучению правил технической эксплоатации. Товарищи Соснова, Смородина, Бобрышева, Лаврентьева и другие домохозяйки готовятся в любую минуту притти на помощь своим мужьям, а когда это потребуется — заменить их на производстве.

Женщины-активистки провели несколько обследований мастерских дистанции, красного уголка, общежития и т. д. Обнаруженные ими недостатки устранены. (**«Сигнал»**).

ИЗ РАЙОННЫХ ГАЗЕТ

▼ Учащиеся Пушкинской неполной средней школы, Мантуровского района, провели интересную встречу с бойцами Красной Армии, находящимися сейчас в отпуске в своем родном селе. Боец тов. А. Авдеев рассказал ребятам о героическом разгроме Красной Армией финской белогвардейщины. (**«Ленинская искра»**).