Пролетарии всех стран, соединяйтесь!

КУРСКАЯ ПРАВДА

Орган Курского областного комитета ВКП(б), горкома ВКП(б) и областного совета депутатов трудящихся

№ 263 (5268) | Среда, 13 ноября 1940 г. | Год изд. 22-й

Полностью выполним план хлебосдачи

Наша область резко отстает в выполнении плана зернопоставок. Сроки, установленные Центральным Комитетом партии и Совнаркомом СССР, истекли, однако хлебосдача далеко еще не закончена. На 10 ноября область выполнила план всего лишь на 75,6 процента. Поступление зерна на государственные склады идет крайне медленно и особенно в последнее время. За первую декаду ноября прирост по области составил всего лишь 0,6 процента. Это свидетельствует об ослаблении внимания к государственным заготовкам, о потере чувства ответственности перед партией и страной со стороны ряда руководителей колхозов и районов.

Грайворонский, Борисовский, Б.-Троицкий, В.-Михайловский, Глушковский, Горшеченский и многие другие районы уже давно имели возможность завершить хлебосдачу. Но руководители этих районов, доведя процент выполнения плана до 80—90, решили, очевидно, на этом успокоиться, устранились от руководства хлебопоставками. С подобной беспечностью надо кончать немедленно, ибо никто не позволит, чтобы за нашей областью остался долг стране по хлебу.

Но в ряде районов положение еще более серьезное и требует принятия самых незамедлительных и решительных мер. Фатежский, Советский, Свобединский, Октябрьский, Черемисиновский, Стрелецкий, Михайловский и Щигровский районы, например, выполнили план от 40 до 60 процентов. Руководители этих районов, не сумев своевременно организовать завершение хлебосдачи, сломить саботаж, и сейчас не принимают действенных, большевистских мер для того, чтобы полностью выполнить план.

Обком партии обсудил на-дних ход выполнения хлебопоставок по Тросненскому району. Положение, которое создалось в Тросне, характерно для многих районов.

На 11 ноября здесь было сдано хлеба по обязательным поставкам 70 проц., по натуроплате—45 проц., по возврату ссуды—на 83 процента. В целом по району план хлебосдачи выполнен только на 65 процентов. Ряд колхозов совсем приостановили сдачу зерна. В артелях им. Чапаева и «Смычка», например, хлеб лежит в амбарах, но государству с 23 октября не сдано ни одного центнера. Кроме того, по району не обмолочен до сих пор хлеб с 2630 гектаров.

Обком ВКП(б) признал работу Тросненского райкома партии (секретарь т. Андреев), исполкома райсовета (председатель т. Жилков) и райуполнаркомзага т. Сабельникова неудовлетворительной. Обком потребовал от руководителей района немедленно принять все меры к выполнению плана хлебосдачи. Большевики Тросненского района должны сделать для себя необходимые выводы из этого решения обкома и мобилизовать колхозников на быстрейшее окончание хлебосдачи.

Повсеместно надо форсировать обмолот хлебов. Сроки давно истекли, а обмолот закончили только в пяти районах. По области предстоит обмолотить еще хлеб свыше чем с 80 тысяч гектаров. Наиболее отстают с обмолотом районы: Щигровский (план выполнен на 74,8 проц.), Ястребовский (на 79,3 проц.), Белгородский (на 81 проц.), Чернянский (на 82 проц.), Ураковский (на 84 проц.) и Сажновский (на 84,2 проц.). Обеспечить ежедневный контроль за ходом обмолота по каждому колхозу, использовать все тракторные и конные молотилки, все комбайны и не позднее 20 ноября обмолотить хлеба—вот задача.

В каждом колхозе нужно также организовать сушку зерна. Это не сложное, но весьма необходимое мероприятие позволит колхозам бесперебойно сдавать государству доброкачественный хлеб. Для сушки следует использовать все свободные помещения, а также построить простейшие зерносушилки.

Темпы хлебосдачи зависят и от того, как будет организована транспортировка зерна. Необходимо в каждом колхозе и районе установить и строго выполнять график перевозки зерна на автомашинах и колхозном тягле. В колхозах Красно-Яружского района, которые уже давно выполнили свои обязательства перед государством по хлебу, на перевозку зерна были выделены лучшие колхозники. Они соблюдали график, выполняли и перевыполняли нормы на перевозках. Этот опыт должны перенять все отстающие районы.

Шире развернуть социалистическое соревнование, мобилизовать массы на большевистское выполнение плана хлебосдачи—долг каждого района. Надо провести проверку выполнения обязательств каждым колхозом, колхозником и единоличником, побуждая отстающих равняться по передовикам хлебосдачи.

Большевики Курской области несут ответственность перед партией, перед страной за выполнение плана зернопоставок. Область имеет для этого все условия. Красно-Яружский и Ракитянский районы показали пример, как нужно выполнять требования Центрального Комитета партии и Совнаркома СССР. Партийные и советские организации этих районов по-большевистски руководили зернопоставками, и колхозы во-время сдали хлеб и создали необходимые семенные, продовольственные и фуражные резервы. То же самое могли сделать в любом районе. И не сделали по своей вине, из-за возмутительного благодушия и беспечности, несерьезного отношения к зернопоставкам. Надо с этим кончать, решительно, немедленно. Требуется большевистская настойчивость в борьбе за хлеб, за полное выполнение и в самое ближайшее время государственного плана зернопоставок.

Прибытие в Берлин Председателя Совнаркома СССР и Народного Комиссара Иностранных Дел тов. В. М. Молотова

БЕРЛИН. 12 ноября. (ТАСС). 11 ноября вечером Председатель Совнаркома СССР и Народный Комиссар Иностранных Дел тов. Молотов В. М. проследовал через пограничную германскую станцию Малкиен, где его встретили и приветствовали представители германского правительства в лице начальника протокольного отдела министерства иностранных дел Дернберга, начальника штаба связи заместителя Гитлера Гесса—Штенгера и капитана флота Штефазауса.

12 ноября в 11 часов по берлинскому времени тов. В. М. Молотов прибыл в Берлин. Вместе с тов. Молотовым прибыл полпред СССР в Германии тов. Шкварцев, выезжавший для встречи тов. Молотова на советско-германскую границу.

В Берлине тов. Молотову германскими властями была устроена торжественная встреча.

Еще задолго до прихода поезда на Ангальтском вокзале собрались представители германских правительственных органов, военного командования, дипломатического корпуса в Берлине, сотрудники советского полпредства и торгпредства в Германии, иностранные и немецкие журналисты. Перрон вокзала был украшен зеленью и цветами. У выхода из здания вокзала были вывешены советский и германский государственные флаги. На прилегающих к вокзалу улицах задолго до прихода поезда собралось большое количество народа.

Ровно в 11 часов поезд подошел к перрону вокзала. Председателя Совета Народных Комиссаров СССР и Народного Комиссара Иностранных Дел тов. В. М. Молотова с германской стороны встречали: министр иностранных дел Германии г-н фон Риббентроп, руководитель Верховного командования вооруженных сил Германии генерал-фельдмаршал Кейтель, руководитель германского трудового фронта доктор Лей, начальник германской полиции Гиммлер, начальник отдела печати германского правительства доктор Дитрих, статс-секретарь министерства иностранных дел фон Вейцзекер, Боле, Кепплер, посол Риттер, комендант города Берлина генерал-лейтенант Зейферт, бургомистр Берлина г-н Штеет и другие.

После обмена приветствиями между тов. Молотовым и г-ном фон Риббентропом, тов. Молотов и г-н фон Риббентроп прошли вдоль фронта выстроенной у вокзала роты почетного караула. Затем тов. Молотов в сопровождении г-на фон Риббентропа направился в замок Бельвю.

Вся германская центральная и провинциальная печать единодушно оценивает прибытие тов. Молотова в Берлин, как факт первостепенной политической важности.

БЕСЕДА МЕЖДУ г. ФОН РИББЕНТРОПОМ и тов. В. М. МОЛОТОВЫМ

БЕРЛИН, 12 ноября. (ТАСС). Сегодня в 12 часов дня по берлинскому времени состоялась беседа между министром иностранных дел Германии г. фон Риббентропом и председателем Совета Народных Комиссаров СССР и Народным Комиссаром Иностранных Дел тов. В. М. Молотовым.

БЕСЕДА МЕЖДУ г. ГИТЛЕРОМ и тов. В. М. МОЛОТОВЫМ

БЕРЛИН, 12 ноября. (ТАСС). Сегодня во второй половине дня в помещении новой имперской канцелярии состоялась беседа между рейхсканцлером Германии г. Гитлером и Председателем Совета Народных Комиссаров СССР и Народным Комиссаром Иностранных Дел тов. В. М. Молотовым.

Беседа происходила в присутствии германского министра иностранных дел г. фон Риббентропа и заместителя народного комиссара иностранных дел СССР тов. В. Г. Декановова.

Беседа продолжалась свыше двух часов.

ИТОГИ ПЕРВОГО ДНЯ ПРИЗЫВА

Главным Управлением трудовых резервов при СНК СССР 11 ноября было проведено всесоюзное радиосовещание по итогам первого дня призыва молодежи в ремесленные и железнодорожные училища и школы фабрично-заводского обучения. В нем приняло участие 68 городов.

Совещание проводил начальник Главного Управления трудовых резервов тов. П. Г. Москатов.

С краткими сообщениями выступили руководители 26 областных, краевых и республиканских управлений трудовых резервов.

Во Владивостоке, Одессе, в Армении и Казахстане, в Минске, Киеве, Тбилиси, Ленинграде, Воронеже, Иваново, Татарии—всюду призыв превратился в подлинный праздник для городской и колхозной молодежи. Расположенные в лучших зданиях городов и сельских районных центров призывные пункты уже с утра были заполнены молодежью. Приходили и родители призываемых. В ряде пунктов состоялись теплые встречи молодежи со знатными производственниками фабрик и заводов, с руководителями партийных, советских, комсомольских и профсоюзных организаций. Первый день призыва был ознаменован новым потоком заявлений с просьбой о зачислении в школы ФЗО, ремесленные и железнодорожные училища.

Призывные комиссии Ленинграда начали свою работу ровно в 11 часов утра. Они вручили за день путевки 1.100 юношам. Во всех районах города была 100-процентная явка призываемых. На пунктах, по-праздничному оборудованных, проводились доклады, лекции, кинофильмы.

В районные и городские советы Днепропетровской области поступило свыше 20 тыс. заявлений от добровольцев, надо же принять 15.300 человек. Призывные пункты окружены вниманием широкой общественности. Призывной пункт Красногвардейского района гор. Днепропетровска посетила группа знатных доменщиков и сталеваров завода им. Петровского. Они провели дружескую беседу с молодежью. 10 ноября комиссия пропустила 1230 человек.

В ГЛАВНОМ УПРАВЛЕНИИ ТРУДОВЫХ РЕЗЕРВОВ

В соответствии с § 5 Указа Президиума Верховного Совета Союза ССР «О Государственных Трудовых Резервах СССР», начальник Главного Управления Трудовых Резервов тов. Москатов издал приказ о форме одежды, выдаваемой за счет государства, учащихся ремесленных и железнодорожных училищ. Форма одежды утверждена Совнаркомом Союза ССР.

Для учащихся ремесленных и железнодорожных училищ утверждена следующая форма одежды:

Шинель черная, двубортная, из грубошерстного сукна. На воротнике шинели петлицы с кантами темносинего цвета—для учащихся ремесленных училищ, и с кантами малинового цвета—для учащихся железнодорожных училищ. На петлицах шинелей учащихся ремесленных училищ прикреплены металлические буквы **РУ** и цифры, указывающие номер училища. На петлицах шинелей учащихся железнодорожных училищ прикреплены металлические буквы **ЖУ** и цифры, указывающие номер училища. Пуговицы на шинели металлические, с изображением перекрещивающихся молотка и гаечного ключа.

Фуражка черная суконная, с фибровым козырьком и ремешком. Канты темносинего цвета на фуражках учащихся ремесленных училищ и канты малинового цвета на фуражках учащихся железнодорожных училищ. Значки к фуражкам—металлические, с изображением перекрещивающихся молотка и гаечного ключа.

Гимнастерка черная или темносинего цвета из хлопчатобумажной ткани. Пуговицы на гимнастерке металлические с изображением перекрещивающихся молотка и гаечного ключа.

Брюки суконные черного или темносинего цвета. (Брюки носятся на выпуск).

Ремень поясной с белой металлической бляхой. На бляхе поясного ремня учащихся ремесленных училищ изображены буквы **РУ**. На бляхе поясного ремня учащихся железнодорожных училищ изображены буквы **ЖУ**.

Ботинки кожаные черные.

В ВЦСПС

Секретариат ВЦСПС проверил, как центральные комитеты профсоюзов рабочих автомобильной промышленности, рабочих авиационной промышленности и рабочих черной металлургии центра выполняют указания Президиума ВЦСПС о работе профсоюзных организаций в связи с Указом Президиума Верховного Совета СССР «О Государственных Трудовых Резервах СССР».

В принятом постановлении секретариат ВЦСПС отмечает, что центральные комитеты этих профсоюзов не вовлекли заводские комитеты в практическую работу по организации ремесленных и железнодорожных училищ и школ фабрично-заводского обучения. Некоторые профсоюзные организации стоят в стороне от работы по подготовке государственных трудовых резервов.

Секретариат ВЦСПС предложил центральным и фабрично-заводским комитетам профсоюзов организовать встречу молодежи, зачисленной на учебу, провести беседы о работе цеха, предприятия и т. д. Силами художественной самодеятельности и актива на призывных пунктах, в общежитиях и клубах должно быть налажено культурное обслуживание молодежи, призванной для обучения.

Центральным комитетам профсоюзов предложено совместно с Главным Управлением Трудовых Резервов при СНК СССР с 15 по 25 ноября провести общественный смотр подготовки ремесленных и железнодорожных училищ и школ ФЗО к началу учебного года. Фабрично-заводские комитеты должны создать смотровые комиссии из профсоюзного актива, стахановцев и женщин-общественниц. При проведении смотра особое внимание следует обратить на то, как обеспечены общежития училищ и школ инвентарем, бельем, как подготовлено оборудование в учебных мастерских, укомплектованы кадры мастеров и воспитателей, подготовлены ли столовые и буфеты. Важно также, чтобы было хорошо организовано культурное обслуживание молодежи и широко развернута политико-воспитательная работа среди учащихся. Фабрично-заводские комитеты должны добиваться устранения всех недостатков, обнаруженных во время смотра.

Секретариат ВЦСПС поручил центральным комитетам профсоюзов рабочих швейной промышленности северных районов и рабочих швейной промышленности южных районов обеспечить повседневный оперативный контроль за выполнением заказов Главного Управления Трудовых Резервов при СНК СССР на пошивку постельных принадлежностей, белья и форменной одежды. Фабкомы должны организовать контроль за качеством пошивки белья и одежды и добиваться выполнения заказов в точно установленные сроки.

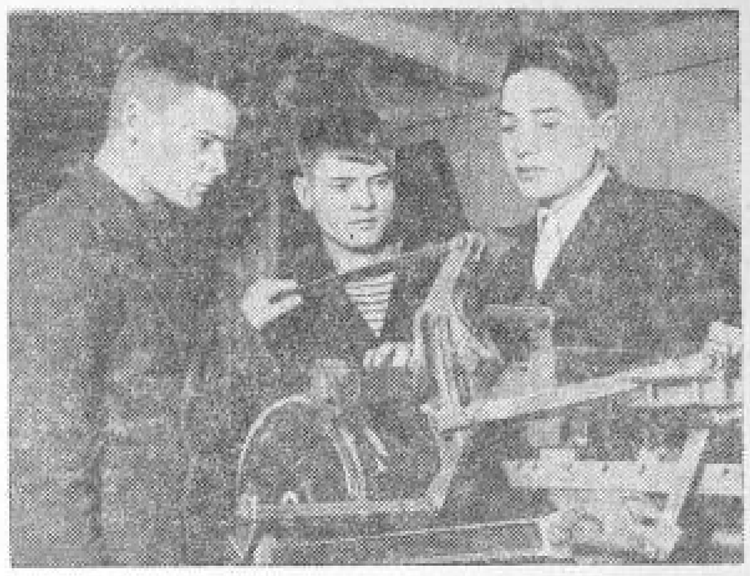

На базе Курской железнодорожной школы создается новое железнодорожное училище. Здесь будут обучаться 400 человек.

На снимке (слева направо): принятые в училище В. Костромин, В. Ерошенко и П. Алибьев знакомятся с моделью паровой машины.

Фото М. Шеховцова.

Призыв в школы ФЗО, ремесленные и железнодорожные училища

БУДУЩИЕ ГОРНЯКИ

СТАРЫЙ ОСКОЛ. (По телефону от корр. «Курской правды»). Рано утром в помещении исполкома райсовета собрались подростки, призванные в новые производственные школы и училища. Явились не только те, кто получил специальные повестки, но и их товарищи. Желающих учиться ремеслам очень много. На каждое место здесь подано 3 заявления. Первым к столу призывной комиссии подходит Коля Васильев.

— Я хочу быть шахтером, — говорит он,—если можно направьте меня в школу ФЗО КМАстроя или в Донбасс.

Комиссия удовлетворяла его просьбу.

Вслед за ним прошел комиссию школьник Миша Прохоров. Он получил путевку в ремесленное училище.

Молодежь прекрасно физически сложена. Многие еще не имеют 16 лет, но выглядят мужчинами.

Большинство подростков хотят стать горняками. Они стремятся попасть в школу ФЗО, организованную при КМАстрое.

На призывном пункте присутствует много родителей—рабочих, мастеров и железнодорожников. Они рассказывают призывникам о том, с каким трудом им приходилось получать специальность в старое время.

— Советская власть предоставляет вам возможность получить высокую производственную квалификацию. Она берет вас на свое иждивение и бесплатно обучает. В ответ на заботу партии и правительства вы должны ответить отличной учебой—такое наказ родителей призывникам.

БОЛЬШАЯ РАДОСТЬ

Шумно и многолюдно в здании Сталинского исполкома райсовета г. Курска. С раннего утра здесь начался призыв городской молодежи в ремесленное училище и в школу ФЗО. На призывной пункт пришли не только те, кого вызывали, но и добровольцы. Району предоставили 50 мест в ремесленное училище и 40 мест в Рышковскую школу фабрично-заводского обучения, а желающих получить производственную специальность оказалось свыше 600 человек.

У стола призывной комиссии крепкий, здоровый юноша—ученик 6 класса школы взрослых М. Бабичук. Он хочет учиться в школе ФЗО. Призывная комиссия удовлетворяет его просьбу.

Ученик 6 класса 22-й школы Богданов Николай имеет отличную и хорошую успеваемость. Школа дала ему положительную характеристику. Ознакомившись с материалом, комиссия зачисляет его в Курское ремесленное училище. Туда же зачислен лучший ученик 5 класса школы № 6 Александр Лактионов и многие другие.

С большой радостью получали юноши удостоверения о зачислении в производственные школы и училища.

А. СУШКОВ.

ПО ПУТИ ОТЦА

ОБОЯНЬ. (По телефону). Первые дни призыва показывают, насколько огромно желание молодежи учиться в новых производственных школах и училищах. У здания исполкома, где проходит призыв, никогда не было такого оживления.

Призыв начали с городской молодежи. Перед комиссией Алексей Кривоносов. Отец его техник-строитель. Строителем хочет быть и сын.

— Меня куда-нибудь по строительному делу,—говорит он.

Комиссия направляет его в Рышковскую школу фабрично-заводского обучения.

Среди призванных большинство учащихся. Все они имеют высокую успеваемость, отличное поведение.

— Мы будем примерными и в школе ФЗО,—заявил от имени всех Николай Варваров.

Из города Обояни едут в Рышковскую школу 20 человек. Вчера комиссия приступила к призыву колхозной молодежи, часть которой направляется в Москву и Донбасс.

По Курской области

от корреспондентов „Курской правды" и редакций районных газет

РЫБХОЗ „КЛЮЧИКИ"

1. Рыбхоз «Ключики», Саинковского района, участник Всесоюзной сельхозвыставки 1940 года—выловил за сезон 150 тонн рыбы, получив свыше 460 тысяч рублей дохода.

На снимке: старший рыбовод Ф. Рыльский осматривает товарного карпа.

Фото М. Шеховцова.

СПАРЕННАЯ РАБОТА НА ТРАКТОРЕ

Техник - изобретатель Белгородского опорного пункта механизации сельского хозяйства И. В. Гончаров предложил систему спаренного тракторного агрегата. Один человек одновременно управляет двумя тракторами.

Система Гончарова была испытана в Белгородской МТС на пахоте зяби. Тракторист Абрамов на увлажненной почве блестяще провел пахоту. Комиссия, принимавшая спаренный агрегат, установила его полную пригодность.

Благодаря блокировке внутренних ведущих колес совершенно устранена возможность буксования каждого трактора в отдельности. Агрегат не только экономит рабочую силу (вместо двух человек работает один), но и уменьшает профилактический ремонт.

Обильный урожай винограда

В этом году колхоз «Вторая пятилетка», Корочанского района, собрал первый урожай с виноградника.

На участке, который находился под постоянным наблюдением, садовод тов. П. Головчанский собрал с каждого куста винограда «Шасла белая» от 22 до 24 гроздей весом от 300 до 400 граммов. В пересчете на гектар это составляет около 200 центнеров винограда с гектара.

Такой урожай не уступает лучшим старым виноградникам Крыма и Кавказа.

Каждый школьник—значкист

Почти все учащиеся Рыльской средней школы № 1 вышли на Октябрьскую демонстрацию имея на груди значки «Ворошиловского стрелка», «Готов к санитарной обороне», «ПВХО». Это был оборонный подарок школьников XXIII годовщине Великой Октябрьской социалистической революции.

Особенно хорошо поставлена оборонная работа в шестом классе. Классный руководитель Н. М. Архангельская — основанхимовский активист — добилась, что все ученики этого класса имеют по три оборонных значка.

РЫБХОЗ „КЛЮЧИКИ"

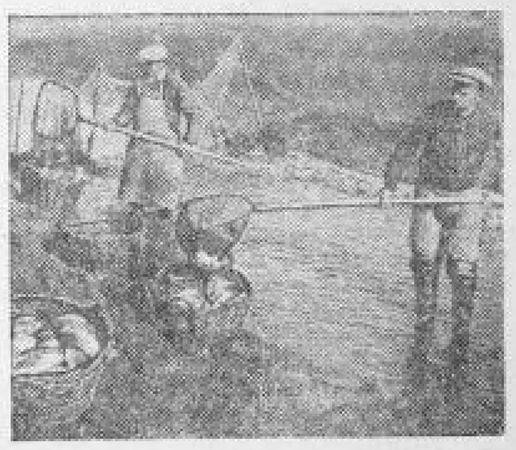

2. Вылов аквариального карпа из нагульного пруда № 3. **На снимке:** стахановцы-рыбоводы Я. Россадиев (справа) и А. Ананьев. Они систематически выполняют нормы вылова до 200 процентов.

Фото М. Шеховцова.

СТРИГУНОВСКИЙ ЛУК

Многие колхозы Борисовского района славятся разведением сортового, так называемого стригуновского лука. Ряд звеньев добивали больших урожаев. Звеньевая Мария Шамрай из колхоза имени Димитрова собрала лука-репки 407 центнеров с гектара. Другие звеньевые этого колхоза также добились большого урожая. Екатерина Куценко, например, сняла с гектара 324 центн.

В стригуновском колхозе имени Сталина есть звеньевые, вырастившие по 260—300 центнеров лука-репки с гектара. На участках, где весной был высеян лук-черемушка, звеньевые Нина и Елизавета Литвины сняли по 250 центнеров лука-севка с гектара.

ОТОВСЮДУ

▼ Для оказания помощи средним медицинским работникам, находящимся в участковых больницах и сельских амбулаториях, при Курской фельдшерско-акушерской школе организовано областное консультационно-медицинское бюро. Для работы в бюро приглашены квалифицированные специалисты, профессора медицинского института.

▼ Промысловые артели Курского облпрежсоюза—рыльская «Путь к социализму», важуйская «Свой труд» и ряд других выполнили годовой производственный план. Артели обязались к концу года дать дополнительно товаров ширпотреба на 300 тысяч рублей.