Парад несокрушимой мощи советского народа

(Окончание)

Товарищи!

Наша родная Красная Армия, являясь могучим оплотом мирного труда народов Советского Союза, верным стражем завоеваний Великой Октябрьской Социалистической Революции, неуклонно укрепляет свою мощь.

Красная Армия всегда готова выполнить свой священный долг и оправдать любовь и доверие великого советского народа.

Заверяю Правительство Советского Союза и Центральный Комитет Всесоюзной Коммунистической партии большевиков, что Красная Армия в любой момент, по первому зову партии и правительства, готова дать сокрушительный отпор всем, кто осмелится посягнуть на священные границы нашего социалистического государства.

Да здравствует двадцать третья годовщина Великой Октябрьской Социалистической Революции!

Да здравствует великая семья народов Советского Союза!

Да здравствуют освобожденные народы Литвы, Латвии, Эстонии, Бессарабии и Северной Буковины!

Да здравствует наша славная Красная Армия и Военно-Морской Флот!

Да здравствует Всесоюзная Коммунистическая Партия большевиков — передовой отряд трудящихся Советского Союза!

Да здравствует наш родной, любимый Сталин!

* * *

С неослабным вниманием слушают Красная площадь и вся страна яркую, исключительно сильную речь тов. Тимошенко. Каждое слово этой речи весомо и значительно, оно подкреплено всемирно-историческими победами, одержанными под руководством партии большевиков, под гениальным водительством Сталина, выражает спокойную уверенность великого советского народа, неустанно укрепляющего могущество своей любимой социалистической Родины.

Когда тов. Тимошенко, заканчивая речь, провозглашает здравицу в честь товарища Сталина, раздается громовое «ура». Оркестр исполняет «Интернационал», гремят раскаты праздничного артиллерийского салюта.

11 часов 30 минут. Начинается торжественный марш частей. Это была незабываемая демонстрация мощи вооруженных сил советского народа. Марш открывают слушатели Краснознаменной и ордена Ленина Военной Академии им. М. В. Фрунзе. Колонну возглавляет начальник Академии трижды орденоносец генерал-лейтенант Хозин. Знамя Академии несет Герой Советского Союза Карсанов в сопровождении ассистентов—Героев Советского Союза Армана и Мошляка. В рядах идут Герои Советского Союза тт. Черноцятко, Кравченко, Бочкарев, Воеводин, Василенко, Зиновьев, Лазарев, Мешков, Петраковский, много орденоносцев. Немало слушателей Академии сражалось в боях у озера Хасан, на реке Халхын-Гол, принимало участие в освобождении трудящихся Западной Украины и Западной Белоруссии, в разгроме белофиннов.

Затем идет колонна Военно-политической ордена Ленина Академии им. В. И. Ленина. Во главе колонны—ее начальник, дважды орденоносец, дивизионный комиссар Боков. Знамя Академии развевается в руках у Героя Советского Союза батальонного комиссара Котцова.

Артиллерийская ордена Ленина Академия им. Ф. Э. Дзержинского выходит на октябрьский парад накануне своего 120-летия. Свыше 200 воспитанников Академии награждено орденами и медалями СССР, удостоено высоких званий. Среди них—Герои Социалистического Труда генерал-майоры технических войск В. Г. Грабин, И. И. Иванов, М. Я. Крупчатников, Герой Советского Союза генерал-майор артиллерии М. П. Кутейников. Колонну возглавляет начальник Академии генерал-лейтенант артиллерии А. К. Сивков. Знамя Академии несет Герой Советского Союза старший лейтенант Д. Я. Шевенок. Его ассистенты — Герои Советского Союза старший лейтенант П. В. Шутов и лейтенант А. Ф. Коломейцев.

Замечателен строй военных Академий. Отличную выправку демонстрируют слушатели Военной Академии моторизации и механизации им. И. В. Сталина, Военной Академии химической защиты им. К. Е. Ворошилова, Военно-инженерной Академии им. В. В. Куйбышева, Военно-воздушной Академии им. Н. Е. Жуковского и других учебных заведений Красной Армии.

Идет полк гражданской авиации, возглавляемый начальником Академии Гражданского воздушного флота Героем Советского Союза комбригом М. Т. Слепневым.

Всеобщее восхищение вызывает сомкнутый строй сводного батальона моряков, прибывших с кораблей Балтики, Черного моря, Тихого океана. Гордо развевается боевое знамя Краснознаменного Балтийского флота.

Безукоризненно держа равнение, идет пехота. Громовым «ура» приветствуют пехотинцы товарища Сталина. Пехотинцы проходят с винтовками наперевес. Всеобщее внимание привлекает новое совершенное вооружение пехоты. Значительная часть бойцов вооружена винтовками с оптическими прицелами, легкими винтовками-автоматами, ручными пулеметами, гранатометами.

Четко проходит через Красную площадь учащиеся специальных школ—юноши, готовящиеся стать квалифицированными артиллеристами Красной Армии.

Вместе с частями Красной Армии и Военно-Морского Флота в параде участвует вооруженный отряд трудящихся столицы. Он состоит из людей различных поколений. Плечом к плечу идут участники героических баррикадных боев на Красной Пресне, красногвардейцы, боровшиеся за победу Великого Октября, красные партизаны, громившие белые армии на многочисленных фронтах гражданской войны, и молодежь, которая скоро вступит в ряды Красной Армии.

На рысях проходят кавалерийские части. Красные всадники сдерживают горячих коней, готовых перейти с рыси на стремительный галоп по первому сигналу трубачей. Командиры подразделений салютуют клинками, ослепительно сверкающими на солнце. Идет конная артиллерия, получившая в последнее время новое вооружение. Бесшумно пересекают площадь велосипедисты — члены добровольных спортивных обществ Москвы. Затем начинается марш мотомеханизированных частей. С напряженным вниманием наблюдали все присутствующие на площади эту замечательную демонстрацию силы и крепости Красной Армии. Быстро проносятся мотоциклисты-пулеметчики. Проезжают бронемашины различных типов. На грузовиках следует моторизованная пехота, способная в кратчайшие сроки проделывать многокилометровые марши, мобильная и грозная. Солнечные лучи играют в рефлекторах огромных прожекторов. За ними—зенитные пулеметы, зенитные пушки малого и среднего калибра, зенитная артиллерия крупного калибра. Стволы орудий устремлены в небо, как грозное предупреждение. Вражеский самолет никогда не сможет безнаказанно появиться под советским небом.

На площадь вступает артиллерия на механической тяге. Типы и калибры орудий многообразны. Здесь и дальнобойные пушки, и мощные гаубицы на гусеничном ходу. Сложнейшая артиллерийская техника вызывает восхищение на трибунах. Грозное шествие замыкают мощные орудия дальнего действия—пушки и гаубицы.

По площади с огромной быстротой проносятся три скоростных танка. За ними проходят тяжелые танки. На броне машин имена—«Сталин», «Клим Ворошилов», «Киров», «Жданов». Несколько лет назад машины этого типа впервые появились на Красной площади. Они были первенцами советского тяжелого танкостроения. Сегодня вслед за ними, завершая марш могучей военной техники, движутся еще более крупные машины, танки-крепости. И каждому понятно, что это далеко не предел, что Красная Армия благодаря заботам великого Сталина непрерывно обогащается все новыми и новыми, совершеннейшими образцами вооружения.

Торжественный марш наземных частей Красной Армии и Военно-Морского Флота, продолжавшийся около полутора часов, заканчивается. Проходит сводный оркестр. В это время в голубом безоблачном небе появляются серебристые двухмоторные бомбардировщики. Они летят низко, провожаемые восторженными взглядами. На их плоскостях отчетливо видны красные звезды. Крупными соединениями пролетают истребители. В воздушном параде принимают участие различные типы самолетов бомбардировочной, истребительной и штурмовой авиации. Всеобщее восхищение вызывают самолеты новых конструкций. Появляются мощные пассажирские самолеты. Все это машины новейших конструкций, обладающие большими скоростями и значительным размусом действия. Боевые самолеты оснащены первоклассными средствами воздушного боя, способными разгромить любые силы противника. Взоры миллионов москвичей не отрываются ни на минуту от небесного свода. И каждый с гордостью произносит имена создателей замечательных воздушных кораблей и авиационного вооружения — Героев Социалистического Труда Поликарпова, Яковлева, Шпитального, Микулина, Климова, умножающих могущество нашей родины в воздухе. Высоким летным искусством владеют в совершенстве гордые сталинские соколы, бесстрашные пилоты, сидящие за штурвалами боевых самолетов. В воздушном параде, который вызвал восхищение наблюдателей, участвовало до 700 самолетов.

Праздничный парад на Красной площади еще и еще раз показал военно-техническую мощь вооруженных сил советского народа, явился смотром замечательных людей Красной Армии и Военно-Морского Флота, владеющих грозной военной техникой. Бойцы, командиры и политработники продемонстрировали в этот день свою безграничную любовь и преданность партии большевиков, правительству, великому вождю народов товарищу Сталину, свою готовность нанести сокрушительный удар любому врагу, откуда бы он ни появился.

Всенародный праздник

На демонстрации в Москве участвовало 1.600.000 трудящихся

На кремлевских курантах—12 часов 50 минут. Еще не стих гул тяжелых танков, еще проносились над трибунами самолеты, как по всей шире Красной площади слились колонны двенадцати районов столицы. Кировский, Ленинский, Краснопресненский, Советский, Сверд-ловский, Дзержинский... Октябрьское шествие московских трудящихся открыли стахановцы заводов «Станколит», «Красный пролетарий», им. Ильича, завода им. Молотова, «Трехгорки».

Море алых знамен, плакатов, транспарантов. Идут рабочие, колхозники, советская интеллигенция, учащаяся детвора. Мелькают довольные, веселые лица ребят, важно восседающих на плечах взрослых. Вероятно, некоторые из родителей вспоминали в эти минуты, как в первые годы революции они сами сидели на руках или плечах и также искали глазами среди присутствующих на трибуне руководителей партии и правительства. Теперь—это бойцы и командиры Красной Армии, летчики, пограничники, моряки, стахановцы фабрик и заводов, учителя, врачи. Как быстро растет страна, как быстро растут люди!

Движутся и движутся колонны. И взоры и сердца всех неизменно обращаются к трибуне мавзолея, к тому, кто ведет нас от победы к победе,—Сталину. Любовь народная к нему так же необ'ятна, как необ'ятна наша родная земля, как необ'ятны успехи социализма. Прошел двадцать третий год Великой Октябрьской социалистической революции. Имя Сталина, как и прежде, служит неиссякаемым источником сил и творческого вдохновения и на фронтах и в тылу, всюду, где только нужно поднять дух, побудить к новым героическим подвигам. Имя Сталина с величайшей любовью и благоговением произносят и трудящиеся Советского Союза и обездоленные, угнетенные массы стран капитала.

Под солнцем ярко выделяются надписи на транспарантах: «Привет родному Сталину!», «Да здравствует любимый Сталин!». Попробуйте сосчитать, сколько их, попробуйте записать все возгласы горячих сердечных приветствий, несущихся со всех концов площади! Сталин поднимает руку, и каждый чувствует, что это его приветствует любимый и любящий друг, учитель, и оттого еще теплее становится на сердце. И чувствуешь, что сегодня в этой встрече участвует вся необозримая социалистическая страна, от Белого до Черного моря, от Балтики до Тихого океана, весь 193-миллионный советский народ, освобожденные западные области Украины и Белоруссии, Бессарабия и Северная Буковина, Латвийская, Эстонская и Литовская республики.

Гудит площадь. Победители предоктябрьского социалистического соревнования возглавляют районные колонны. Вот коллектив завода «Серп и молот». Залог вышел победителем по всесоюзному соревнованию металлургов, мартеновскому цеху присвоено звание лучшего сталеплавильного цеха Советского Союза, присуждено переходящее красное знамя «Правды». Коллектив завода, несколько дней тому назад заверил партию, что достигнутое—не предел и что почетное звание первых среди металлургов обязывает их работать еще энергичней, еще лучше. Ибо нет предела для созидательной творческой деятельности трудящихся нас.

К стахановскому, честному высокопроизводительному труду призывают транспаранты и макеты. В этом сейчас—сила, в этом—главное. Советским рабочим, колхозникам, интеллигентам есть кому подражать, есть с кого брать пример. Над колоннами высятся портреты Героев Социалистического Труда — товарища Сталина, тт. Дегтярева, Токарева, Поликарпова, Шпитального, Грабина, Яковлева, Микулина, Климова, Иванова, Крупчатникова. Честь и слава Героям Социалистического Труда!

Высоко, как знамя, поднята над рядами огромная книга с барельефом великого пролетарского писателя Алексея Максимовича Горького. Рядом—транспарант с его замечательными, проникновенными словами: «Радостно жить в борьбе в стране, где великая мудрость партии и железная воля ее вождя Иосифа Сталина навсегда освобождает человека от прокляты-ных пережитков и предрассудков прошлого». Это идут советские писатели.

С трибун тепло приветствуют колонну старейшего учебного заведения страны—Московского ордена Ленина государственного университета им. Ломоносова. В прошлом году его коллектив вышел на демонстрацию с плакатом: «В университете—1.403 отличника учебы». 7 ноября 1940 года в рядах студентов было уже 2.230 отличников.

А вот движется колонна передовых колхозов Московской области. В руках колхозников—макеты о цифрами роста сельского хозяйства. 21 колхоз области в канун великого праздника занесен на областную Доску почета. Сталинский путь развития сельского хозяйства проверен миллионами тружеников колхозной деревни. Московская область в нынешнем году только одного картофеля собрала в два с половиной раза больше, чем в 1939 году. Честь и слава стахановцам земледелия!

В колоннах—масса подростков. Многие из них вскоре начнут учебу в ремесленных и железнодорожных училищах. В будущем—это замечательные слесари, токари, квалифицированные рабочие самых разнообразных профессий, представители труда, столь же почетного и нужного в нашей стране, как и труд ученого, писателя, артиста.

4 часа 30 минут. Смеркает. Ослепительная голубизна неба сменилась предвечерними красками, небо заволокло по-осеннему холодными облаками. Площадь, через которую прошло 1.600.000 демонстрантов, пустеет. На ней остается лишь сводный оркестр. Но вот уходит и он. Лишь тогда покидают трибуну товарищ Сталин, руководители партии и правительства.

В вечернем небе торжественно горят звезды Кремля. Шумит и веселится праздничная Москва.

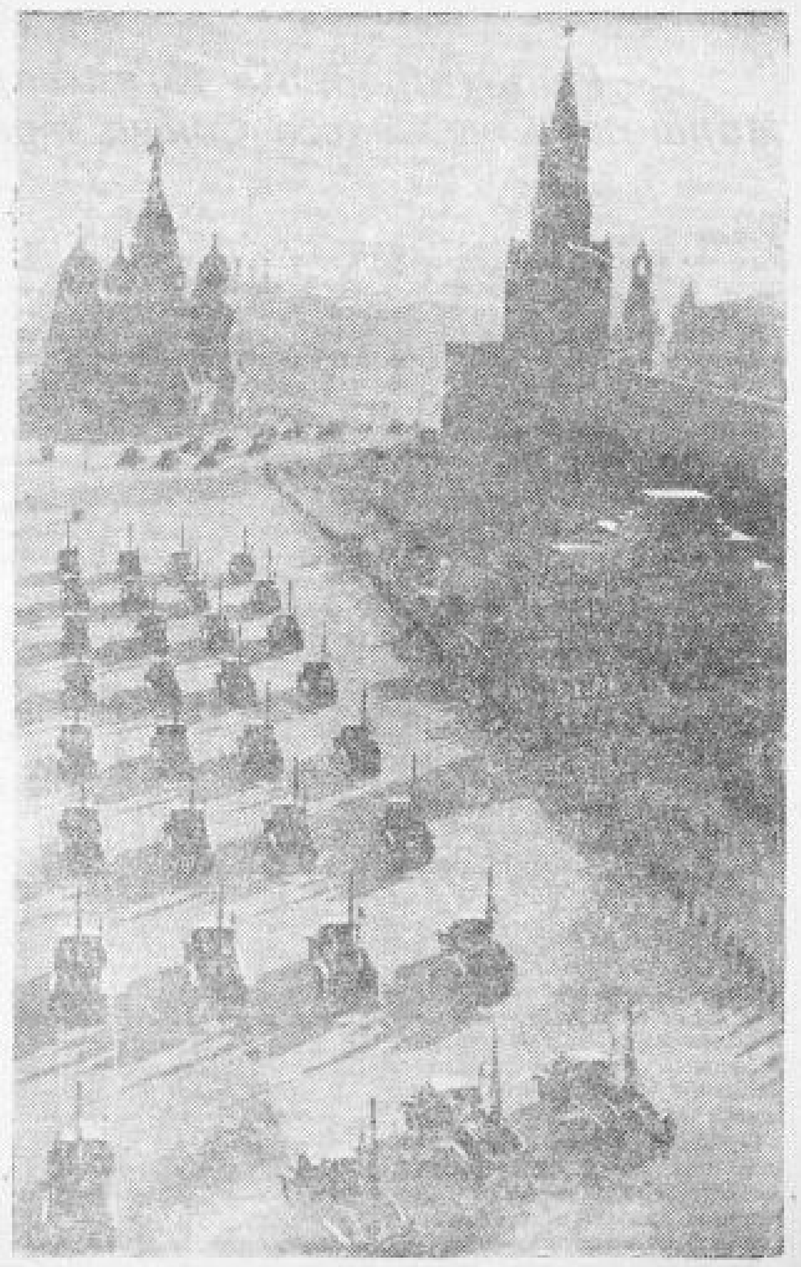

Празднование в Москве XXIII годовщины Великой Октябрьской социалистической революции.

На снимке: зенитная артиллерия на параде. Фото-клише ТАСС

Прием в Кремле участников октябрьского парада на Красной площади, состоявшегося 7 ноября 1940 г.

Вечером 8 ноября в Кремле Центральный Комитет ВКП(б) и Правительство СССР принимали участников военного парада, состоявшегося на Красной площади в честь XXIII годовщины Великой Октябрьской социалистической революции.

К 19 часам в Георгиевском зале и других залах Большого Кремлевского Дворца собрались бойцы, командиры и политработники, представители всех родов войск. Здесь присутствуют члены ЦК ВКП(б), депутаты Верховного Совета СССР, Верховного Совета РСФСР, народные комиссары, генералитет Красной Армии, высшее командование Военно-Морского Флота, Герои Советского Союза, Герои Социалистического Труда, видные деятели науки и техники, стахановцы промышленности, мастера искусств.

Среди присутствующих—Маршалы Советского Союза Буденный, Шапошников, Кулик, адмирал Кузнецов, генерал армии Мерецков, генерал армии Тюленев, генерал-полковник Городовиков, тт. Вышинский, Вознесенский, Первухин, Багаев, Ярославский, Лозовский, Никитов, Бенедиктов, Кафтанов, Ванников, Тевосян, Вахрушев, Шахурин, Зверев, Митерев, Лукин, Седин, Пронин, Храпченко, Герои Социалистического Труда Дегтярев, Токарев, Шпитальный, Поликарпов, Яковлев, Грабин, Иванов, Крупчатников, Герои Советского Союза Смушкевич, Молоков, Беляков, Бадигин, Душкин, Леваченко, Гризлубова, Смирнов, Шевелев, Доронин, Бочкарев, Черноцятко, Аркин, Алексеев, Хрюкин и др.

Бурными рукоплесканиями встретили присутствующие появление в Георгиевском зале товарищей В. М. Молотова, К. Е. Ворошилова, Л. М. Кагановича, М. И. Калинина, А. А. Андреева, А. И. Микояна, Л. П. Берия, Н. М. Шверника, Г. М. Маленкова, С. К. Тимошенко.

Народный комиссар обороны, Герой Советского Союза, Маршал Советского Союза С. К. Тимошенко свое первое слово посвятил нашей доблестной Красной Армии, ее героям и тепло приветствовал участников праздничного парада на Красной площади—бойцов, командиров и политработников Московского гарнизона.

Раздается восторженная овация, когда тов. Тимошенко провозглашает здравицу в честь самого дорогого и любимого для всего многомиллионного советского народа человека—в честь товарища Сталина, окружающего исключительной заботой и вниманием Красную Армию, отечески воспитывающего героев.

Затем тов. Тимошенко обращает слова приветствия к ближайшему соратнику товарища Сталина, любимому главе Советского правительства Вячеславу Михайловичу Молотову. Эта здравица вызывает бурные рукоплескания всех присутствующих.

По предложению тов. Тимошенко участники приема тепло приветствуют Председателя Президиума Верховного Совета СССР Михаила Ивановича Калинина.

С огромным под'емом и воодушевлением было встречено выступление Председателя Совета Народных Комиссаров СССР товарища В. М. Молотова, который провозгласил здравицу за славную Красную Армию, за всех участников парада на Красной площади и участников других парадов, за тех, кто служит в рядах Красной Армии и Военно-Морского Флота, за дальнейший рост могущества наших вооруженных сил, за Маршалов Красной Армии — Маршалов Советского Союза товарищей Ворошилова, Тимошенко, Буденного, Шапошникова, Кулика и за адмирала Кузнецова.

Товарищ Молотов тепло приветствовал также боевых подруг военнослужащих — жен командиров, политработников и красноармейцев.

Прием продолжался несколько часов. Для гостей был дан большой концерт, в котором приняли участие виднейшие артистические силы столицы.

Демонстрация могущества и патриотизма

7 ноября—в день XXIII годовщины Великой Октябрьской социалистической революции—в Ленинграде, Киеве, Ташкенте, Архангельске, Ереване, Красноярске, Ростове-на-Дону, Фрунзе, Алма-Ате, Белостоке, Одессе, Минске, Владивостоке, Черновцах, Сталинабаде, Батуми и в других городах, а также в селах нашей необ'ятной родины состоялись многочисленные демонстрации трудящихся, военные парады.

Трудящиеся Советского Союза и воины страны социализма продемонстрировали несокрушимое морально-политическое единство советского народа, его сплоченность вокруг великой партии Ленина — Сталина, советского правительства и вождя народов товарища Сталина.

Празднично украшенный, величаво строгий и в то же время вечно юный город Ленина проснулся в симфонии маршей и боевых песен, в рокоте движущихся к площади Урицкого танков. Здесь, на заснеженной исторической площади у Зимнего выстроились части Ленинградского военного округа, военные академии, училища. На глубокой глади Невы кильватерной колонной стоят на якорях грозные корабли Краснознаменного Балтийского флота.

В 11 час. начался парад. Его открывает Электротехническая академия Красной Армии им. Буденного. Слегка, чеканным шагом проходят через площадь Урицкого слушатели военно-транспортной академии им. Кагановича, военно-морской академии им. Ворошилова, слушатели военно-медицинских академий. Радуя прекрасной выправкой, идут курсанты военных училищ. Многие из них сражались в песках Халхын-Гола, в лесах Карельского перешейка, на льду Финского залива.

Еще не смолкла стальная поступь вихрем промчавшихся танков-исполинов, когда на площадь вступили колонны трудящихся. Несколько часов длилось праздничное шествие 1.300 тысяч граждан великого города революции.

Улицы и площади Киева полны ликующего народа. Льются звуки музыки и песен.

Начинается парад. Нескончаемым потоком движутся войска — пехотинцы, связисты, танкисты, артиллеристы. Вслед за броневиками и орудиями всевозможных размеров и калибров в широкое русло Крещатика с оглушительным ревом врываются танки. Вначале идут небольшие танки, затем средние, большие, наконец, сухопутные дредноуты, вооруженные множеством орудий и пулеметов. Со стороны Днепра, как бы довершая парад земных частей, плывет над городом армада самолетов.

Октябрьскую демонстрацию открывают жизнерадостные дети. На транспаранте слова признательности и благодарности: «Спасибо великому Сталину за счастливое детство». [illegible] колонны трудящихся столицы Украины.

—Львов—молодой советский город. На улицах и площадях звенит украинские, польские, еврейские песни. Гремят оркестры.

Чеканным шагом проходят в полном боевом вооружении славные пехотинцы. Стремительно проносятся лихие кавалеристы, пулеметные тачанки. Затем на площадь вступают грозные танки, орудия. В небо поднимутся самолеты.

Шествие демонстрантов открыла колонна школьников. Вслед за ними площадь заполнили взрослые. Они демонстрируют победы освобожденного народа за первый советский год. В многочисленных плакатах и лозунгах демонстранты славят великого творца Конституции СССР—товарища Сталина, призывают трудящихся принять активное участие в выборах в местные Советы депутатов трудящихся, отдать свои голоса кандидатам сталинского блока коммунистов и беспартийных.

...Никогда еще жители Хабаровска не видели так много моторизованной пехоты и мощной артиллерии, как в день XXIII годовщины Великой Октябрьской социалистической революции.

Стройными рядами проходит через площадь Свободы доблестные часовые дальневосточных рубежей, показавшие непобедимую силу советского оружия в боях у Хасана и Халхын-Гола. Мимо трибуны движутся войска всех родов оружия. Полтора часа длилось шествие воинских частей. Мужественные сыны советского народа демонстрировали несокрушимую мощь Красной Армии.

Как только закончился военный парад, улицу Карла Маркса заполнил вооруженный полк трудящихся Хабаровска, открывший октябрьскую демонстрацию. В тысячах лозунгов, плакатов и транспарантов, поднятых над колоннами, демонстранты выражали свою любовь и преданность большевистской партии, советскому правительству, великому Сталину.

Впервые свободно отмечали всенародный праздник трудящиеся новых советских республик.

Никогда еще не видел Кишинев такого радостного оживления, никогда не слышал таких звонких песен, как 7 ноября. В этот день тысячи трудящихся шли на первую в городе октябрьскую демонстрацию, чтобы свободно выразить свои сердечные чувства—чувства горячей любви к своей социалистической отчизне, к великому Сталину, к Красной Армии—освободительнице.

Во всех городах и крупных местечках Эстонии состоялись демонстрации трудящихся в честь XXIII годовщины Октября. Праздник в столице республики открылся парадом военно-морских сил. На площади Победы состоялся парад частей гарнизона. Организованно, стройными колоннами прошли сводные роты начальствующего состава Красной Армии и Краснознаменного Балтийского Флота, пехотинцы, артиллерия, танки. С восхищением наблюдали трудящиеся Таллина за прохождением мотострелковых частей, на эскадрильями самолетов, пролетавших над городом.

Демонстранты несут портреты великого Сталина и его соратников, транспаранты с октябрьскими лозунгами, плакатами, посвященными жизни свободного эстонского народа.

Задолго до начала демонстрации в центру Риги устремились потоки нарядно одетых радостных людей. На площади Красной Армии правильным четырехугольником выстроились воинские части. То и дело гремит могучее красноармейское «ура», торжественно звучит «Интернационал».

Начинается военный парад. С восторгом приветствуют трудящиеся Риги воинов героической Красной Армии, славных сталинских соколов.

Затем в зареве алых знамен и плакатов на площадь вступают первые ряды октябрьской демонстрации. На многие километры растянулось грандиозное шествие. Подобные торжества Рига видит в первый раз за все годы своего существования. Мимо трибуны прошло 275 тысяч трудящихся.

...Парад частей Красной Армии в столице Литвы—Каунасе—вылился в мощную демонстрацию единства армии и народа. Славные красноармейцы были встречены несмолкающими овациями, возгласами «ура» в честь товарищей Сталина, Ворошилова, Тимошенко.

После парада воинских частей началась демонстрация. Проспект Красной Армии на протяжении нескольких километров превратился в сплошное море людей, красных знамен, плакатов. Непрерывным потоком, любовно неся портреты товарища Сталина и его ближайших соратников, шагали через площадь Октябрьской революции рабочие, служащие, интеллигенция, учащаяся молодежь. Лица их были озарены счастьем. Звенели любимые песни советского народа. Многочисленные лозунги, плакаты говорили о великом братском союзе народов СССР, о счастье жить и работать под солнцем Сталинской Конституции.