Стахановцам промышленности, транспорта, торговли и сельского хозяйства, знатным людям нашей страны—большевистский привет!

(Из лозунгов ЦК ВКП(б) к XXIII годовщине Великой Октябрьской социалистической революции).

Дмитровцы сдержат свое слово

Беседа с секретарем Дмитровского РК ВКП(б) тов. ЮДИНЫМ

Борясь за выполнение своих обязательств перед государством, за успешное окончание сельскохозяйственного года, колхозники, трактористы, возчики свеклы, бригады и звенья показали пример высокой производительности труда на всех осенних полевых работах. Несмотря на неблагоприятную погоду, не прекращалась уборка сахарной свеклы, под'ем зяби, закладка силоса и другие важнейшие хозяйственно-политические кампании.

К 5 ноября колхозы района основные полевые работы уже сделали. Полностью выкопана вся сахарная свекла и заканчивается вывозка ее на приемочные пункты; осталось вывезти всего 2 тысячи центнеров. Близится к завершению пахота зяби. Районный план под'ема зяби к 4 ноября выполнен на 92 процента. За отставшиеся два дня тракторный парк и колхозное тягло исправят остальное. Одновременно с этим приняты все меры к тому, чтобы вывезти зерно в счет обязательных поставок (план сейчас выполнен на 96 проц.). Сельские коммунисты, комсомольцы, советский и колхозный актив добиваются, чтобы 7 ноября сообщить обкому ВКП(б) и исполкому облсовета об окончании всех полевых работ.

Успехи, с которыми наш район встречает XXIII годовщину Великой Октябрьской социалистической революции, не случайны. Они добыты и завоеваны упорным трудом передовых людей колхозной деревни.

В результате массового движения ефремовцев, передовиков урожайности, в результате широкого применения передовой агротехники валовый сбор зерна в районе увеличился по сравнению с прошлым годом почти в два раза. В передовых колхозах—в «Ленинском пути», им. Тимирязева, им. Чапаева, «Прямой путь», «Березовка», «Гуровский» и др.—урожай на участках звеньев достигал: по ржи до 130 пудов с гектара, яровой пшеницы до 150 пудов, проса до 180 пудов, сахарной свеклы до 300—400 центнеров с гектара!

В результате социалистического соревнования возросла забота колхозников об артельном хозяйстве, о его доходности и продуктивности. Погектарное исчисление поставок показало колхозникам, что именно колхоз, общественное хозяйство—основа его благополучия. Это понимание значения последних решений партии и правительства уже сказалось. За последние дни в районе организовано 5 новых ферм крупного рогатого скота, 31 свиноводческая ферма, 8 овцеводческих, 45 птицеферм. Колхозный скот обеспечен на зиму кормами и теплыми помещениями.

Нынешний год создал все предпосылки для того, чтобы район решительно и прочно занял почетное место среди передовых районов области. Выполняя свои обязательства, взятые перед славной Октябрьской годовщиной, мы продолжим соревнование и дальше, умножим успехи наших колхозов. Ефремовское движение, звеньевая организация труда показали колхозникам, какие неисчерпаемые возможности таит в себе общественное хозяйство, если им руководить так, как этому учит нас товарищ Сталин.

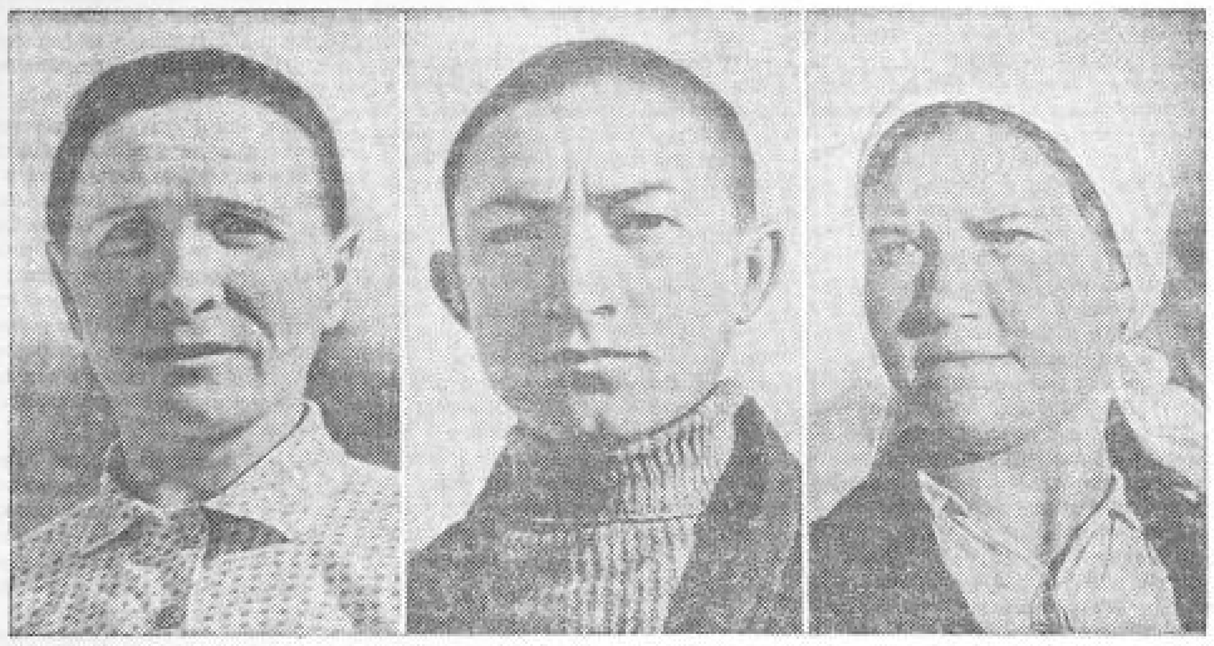

Мастера высоких урожаев (слева направо): Е. Скрипкина—звеньевая колхоза «13-й год Октября», Суджанского района, собравшая в этом году 500 центнеров сахарной свеклы в среднем с гектара; колхозник колхоза им. Карла Маркса, Золотухинского района, комсомолец тов. К. Устинов, вспахавший за 30 рабочих дней однокорпусным плугом 32 гектара пол зяби; Т. Тишина, звеньевая колхоза им. Буденного, Золотухинского района, вырастившая рекордный урожай картофеля—5000 пудов с гектара.

Фото М. Шеховцова.

Опыт ефремовцев и стопудовиков—всем колхозам

Осенью прошлого года первые четыре звена, взявшие обязательства работать по-ефремовски, ощупью, неуверенно брались за дело. Это были звеньевые: Меланья Крячко, Антонина Сытник, Анастасия Острась и Антонина Песвит. Они первые в Борисовском районе применили перекрестный сев.

Готовясь к весне, район включился в социалистическое соревнование, начатое красноармейцами, шебекинцами и грайворонцами. В ходе этого соревнования мы провели немалую работу по организации новых ефремовских звеньев и обучению их агротехнике. Месячные курсы с отрывом от производства прошли 36 человек, на агротехнических курсах без отрыва от производства обучено 989 человек.

Весной на полях работало уже не четыре, а 69 звеньев, которые более широко и уверенно применяли передовую агротехнику. Поля, обработанные их руками, дали обильные урожаи. Звено Меланьи Крячко получило урожай пшеницы с пяти гектаров по 29 центнеров и с десяти гектаров ячменя по 33 центнера. Звено Ивана Климова (колхоз им. Ленина) с площади в десять гектаров собрало ячменя по 29 центнеров, а с двух гектаров гречихи по 24 центнера. Звено Наташи Мухозоз из колхоза «Парижская коммуна» собрало ячменя по 21 центнеру с гектара, проса—29 центнеров и сахарной свеклы—250 центнеров. Таких же высоких урожаев добились и остальные ефремовские звенья.

Особенно показательна работа звеньевой Анны Ивановны Сытник из колхоза им. 20 лет Октября. Ее звено получило с десяти гектаров по 33 центнера ячменя, с пяти гектаров яровой пшеницы по 24 центнера. Звено сумело добиться хорошего урожая и сахарной свеклы. С площади 4,25 гектара получено по 500 центнеров свеклы. У тов. Сытник большой опыт работы, звеньевой она уже несколько лет. Помогли ей советами и указаниями агрономы. Поля Анны Сытник выделялись в общем колхозном массиве чистотой посевов. Она не скупилась на подкормку растений, не покладая рук, собирала местные удобрения.

В отдельных колхозах было организовано по нескольку ефремовских звеньев. Так, в колхозе им. 20 лет Октября было организовано пять звеньев, в «Новом свете»—шесть, в колхозе им. Ворошилова—семь звеньев. Это дает возможность перейти от отдельных ефремовских звеньев к организации звеньев во всех бригадах. В колхозах, где работало по нескольку ефремовских звеньев, общий урожай получен значительно больший, чем в остальных. В колхозе «Пролетарий» с общей площади 621 гектар получен урожай по сто два пуда с каждого гектара. Колхоз «Путь к социализму» с 196 гектаров получил урожай по сто три пуда.

Широкий отклик в районе встретило обращение сталинградских бригадиров-стопудовиков. В колхозах Борисовского района взяли обязательства получить стопудовый урожай 79 бригадиров. Большинство из них с честью выполнили обязательства. Бригадиры колхоза «Пролетарий» тт. Бабич, Мигаль, Поспыка и Сточенко с 360 гектаров получили урожай по сто три пуда, а с площади в сто гектаров, где была посеяна рожь, собрали по сто восемьдесят пудов. Бригадир колхоза «Свободный труд» тов. Ямпольский с 200 гектаров собрал по сто пудов с каждого гектара.

Борьба ефремовцев за высокие урожаи привлекла в колхозах всеобщее внимание, способствовала общему улучшению качества работы и находила себе немало горячих подражателей. Методы работы передовиков проникали в другие звенья и бригады, и к осеннему севу число ефремовских звеньев увеличилось с 69 до 83. Влияние ефремовской агротехники на работу в бригадах и колхозах наглядно показывает широкое применение перекрестного способа на осеннем севе. Весной перекрестным способом было посеяно 333 гектара, а осенью уже 6260 гектаров.

Положительное влияние наших передовых звеньев сказалось и в том, что осенний сев в Борисовском районе проведен в более сжатые сроки, высококачественно. Многие звенья и целые колхозы впервые широко применили осеннюю прополку озимых посевов.

Ефремовское движение прочно входит в практику работы колхозов. Но это не значит, что оно может распространяться самотеком. Работа районка партии и первичных партийных организаций направляется на всемерное развертывание и укрепление ефремовского движения в районе. Отдельные первичные парторганизации правильно поняли свои задачи и умело руководили и воспитывали ефремовцев, повседневно помогая им в работе. К числу таких можно отнести парторганизацию при грузинском колхозе «Парижская коммуна». Здесь коммунисты возглавили ефремовское движение. Наташа Мухозоз одна из первых применила передовую агротехнику и добилась высокого урожая. Благодаря повседневной помощи и руководству парторганизации звенья в этом колхозе окрепли и могут считаться одними из лучших в районе.

Дружными усилиями партийных организаций, специалистов сельского хозяйства и ефремовцев мы должны в период подготовки к весеннему севу создать все предпосылки для нового, еще более мощного разворота ефремовского движения в районе и широкого внедрения передовой агротехники в практику работы всех колхозов.

А. ФОМЕНКО,
секретарь Борисовского райкома ВКП(б).

Стахановцы-сахарники

Протяжный гудок известил об окончании смены. Около больших часов, с красными, зелеными и синими стрелками, собираются только что закончившие работу аппаратчики, вестовщики, сатуратчики. Часы на стене необычные. Они показывают ход социалистического соревнования на Дерюгинском сахарном заводе.

Стрелка на часах отмечает, что сегодня смена Воренкова выполнила свое задание по переработке свеклы на 110 процентов. Это первый успех смены. До этого она сильно отставала. Социалистическое соревнование помогло смене выправиться.

С первых дней начала сезона сахароварения коллектив Дерюгинского завода включился в предоктябрьское социалистическое соревнование. Было решено ежедневно перерабатывать не менее 4.500 центнеров свеклы, или 112 процентов плана, сэкономить 200 тонн угля, снизить потери на 0,05%. На другой же день между сменами началось соревнование. Первого успеха добилась смена, возглавляемая коммунистом т. Белоусовым. Вместо 1334 центнеров она переработала 1544. Наборщик пожей т. Курносов, сатуратчик т. Сысоев, вакуум-аппаратчик т. Волков и другие показали настоящие образцы социалистического отношения к труду. Каждый из них выполнял в эти дни нормы на 140—150 процентов. Смена получила переходящее красное знамя.

Успех белоусовцев взволновал всех рабочих завода. Смена Лущенко решила во что бы то ни стало отвоевать знамя, добиться еще более лучших показателей. И вот разгорелась борьба за первенство в соревновании. Использовалась каждая возможность повышения производительности труда. Набивальщик т. Кочевых применил новый метод загрузки диффузоров. Он начал равномерно набивать диффузор. В результате каждый из них брал на два—три центнера больше стружки, чем раньше.

Наборщики пожей тт. Малов и Ильин, используя метелы Коберника, обеспечили хорошую стружку. Длина стружки не ниже 25—30 метров. 50—60 процентов стружки имеют желобок. Все это сразу увеличило выход соков. На других станциях стахановцы обеспечили быструю и высококачественную обработку всех этих соков. Бригадир фильтрессной станции т. Юрасов, сатуратчик т. Винокуров, выварщик т. Лопарев, бригадир вестощиков т. Савин, помогая друг другу, добились, что смена изо дня в день начала выполнять план переработки свеклы на 110 — 115 процентов. Красное знамя перешло в смене Лущенко.

Каждый день социалистического соревнования двигал вперед коллектив. Раньше котельный цех завода имел большие пережоги топлива. Сейчас стахановцы-паровичники уже сэкономили свыше 150 тонн угля. Ни одной минуты агрегаты завода не стояли от перебоев в снабжении паром. Василевский, Андреев, Музалев и другие стахановцы паровичной применили комбинированный способ отопления, смешивая жирные угли с влажным торфом.

Во всесоюзном соревновании сахарников Дерюгинский завод и завод «Большевик» занимают сейчас одно из ведущих мест. Десятки стахановцев «Большевика» показывают подлинные образцы трудового героизма. Некоторые смены, цеха и бригады в результате соревнования стали целиком стахановскими. В смене Шевченко нет сейчас ни одного рабочего, который бы не выполнял своей нормы. Молодой вакуум-аппаратчик т. Безматный обслуживает аппараты первого и второго продукта. На других сменах здесь стоит два человека. Работа аппаратов идет у него по строгому плану. В одном заводится кристалл, в другом идет отчачка, в третьем—варка утфеля. Раньше варка утфеля занимала не менее 6 часов. Стахановец Безматный сократил это время до двух с половиной, трех часов.

Сокочистительный цех, где мастером работает знатный сатуратчик т. Ямарь, стал сейчас целиком стахановским. Бригадир газовой печи т. Цибулько, используя низкосортный антрацит, сумел обеспечить завод газом высокого качества. Для этого он применил весьма не сложное мероприятие—подбор камня и антрацита по размеру, и это сразу принесло замечательные результаты.

Еще не так давно котельный цех был одним из самых отстающих на сахарном заводе «Большевик». На недостаток пара жаловались буквально все. Сейчас этих жалоб больше не слышно. Стахановцы паровичной—старший теплотехник т. Похитайло, кочегар т. Мирный, паровичник т. Гончаров и другие сумели сломать старые нормы. Котлы Ферберна, установленные на заводе, давали раньше с каждого квадратного метра не больше 15 килограммов пара. Стахановцы ввели непрерывную очистку поверхностей нагрева, и котлы дают теперь 17 и больше килограммов пара.

Дать стране больше сахара—под этим лозунгом работает многотысячный отряд сахарников области.

С. ВЕДЕНАПИН.

РАПОРТЫ ПОБЕД

Десятки предприятий Курской области встречают праздник большими достижениями. За время предоктябрьского соревнования выросли рилы стахановцев—новаторов социалистической промышленности. О производственных победах рапортуют сахарники и кожевники, строители и пищевики, машиностроители и кустари.

Шесть предприятий легкой промышленности досрочно выполнили октябрьскую программу. Среди них крупнейшие предприятия области—курский кожевенный завод, курская швейная фабрика № 1, кожевенно-галантерейная фабрика.

Досрочно выполнил также план завод текстильного машиностроения.

На миллионы рублей выпустили дополнительной продукции промкомбинаты местной промышленности. Пять из них —Курский, Щигровский, Волоконовский, Ново-Оскольский и Суджанский выполнили годовую программу. Ново-оскольский промкомбинат выработал продукции на 300 тысяч рублей, на 184 тыс. рублей больше, чем намечалось по плану на весь год. 12 предприятий перевыполнили октябрьский план. Местная промышленность области на-днях завершает годовую программу.

Перевыполнили также октябрьский план семь предприятий пищевой промышленности.

Изо всех районов области поступают также сведения о перевыполнении производственного плана промысловo-кооперативными артелями.

Партия и народ

«Наше правительство и партия не имеют других интересов и других забот, кроме тех, какие есть у народа». В этих словах товарища Сталина ярко и глубоко охарактеризованы взаимоотношения коммунистической партии и советского народа. Наша партия выражает интересы всего народа, всех трудящихся СССР.

* * *

На каждом историческом этапе борьбы за коммунизм большевики являлись выразителями лучших стремлений и чаяний народа, всех трудящихся. Большевистская партия — это партия нового типа, она руководствуется пролетарской идеологией, теорией научного социализма, созданной Марксом, Энгельсом, Лениным и Сталиным. Наша партия — передовой отряд рабочего класса, наиболее революционного класса, который когда-либо знала история.

Следуя великому учению марксизма-ленинизма, большевики признают, что пролетариат—единственный класс, способный привести общество к освобождению от эксплоатации и гнета. Большевики неразрывно связали борьбу за социализм с политическим движением рабочего класса. Вместе с тем партия боролась против оппортунистов всех мастей, пытавшихся оторвать пролетариат от трудящегося народа, ограничить сферу его деятельности задачами экономической борьбы, совлечь его с пути широкой политической борьбы.

Большевики всегда отстаивали идею гегемонии пролетариата, боролись за руководящую роль рабочего класса в общенародной революции. Стратегический лозунг большевиков в буржуазно-демократической революции был направлен на осуществление идеи руководства пролетариатом широкими массами крестьянства для победоносной борьбы против царизма.

Оппортунисты из II интернационала, в том числе и русские меньшевики, прикрывали свою боязнь революции ссылкой на мнимую антиреволюционность непролетарской трудящейся массы. Нежелание поднять народ на революцию они прикрывали толками о «реакционности» крестьянства и мелкой буржуазии. Поэтому они всячески пытались изолировать пролетариат от трудового крестьянства.

Меньшевики усиливали бдительность пролетариата и тем самым предавали его.

Большевики разоблачали оппортунистическую тактику меньшевиков, разоружавшую рабочий класс перед лицом его врагов. Только большевики поднимали боевую готовность рабочего класса и готовили его к решительному и последнему бою.

Большевики под руководством Ленина и Сталина вели долгую и настойчивую борьбу за влияние на массы, за руководство крестьянством. В 1905 году еще не сложилось прочного союза рабочего класса и крестьянства; крестьянские массы в то время еще не изжили иллюзий о возможности мирного решения своей вековой исторической тяжбы с помещиками. Лишь грянувшая в ходе первой мировой империалистической войны февральская буржуазно-демократическая революция 1917 года осуществила союз между рабочим классом и одетым в солдатские шинели крестьянством. Гегемония пролетариата стала фактом. «Гегемонии пролетариата обусловила успех революции» («Краткий курс истории ВКП(б)», стр. 170).

* * *

На втором стратегическом этапе революции 1917 года, который должен был привести к установлению диктатуры пролетариата, партия еще более усилила борьбу за влияние на широкие народные массы. Добиться свержения власти буржуазии и установления своей диктатуры рабочий класс мог, лишь опираясь на крестьянскую бедноту, на большинство крестьян.

Партия упорно завоевывала на свою сторону большинство народа. По мере того, как сами массы убеждались на собственном опыте в правильности лозунгов большевизма, партия создавала политическую армию для революционного испроверкования капиталистической системы. Предвидя приближение пролетарской революции, большевики успешно изолировали соглашательские партии как наиболее опасную социальную опору буржуазии. Такая тактика большевиков привела к тому, что к октябрю 1917 года они создали небывалую по своей мощи массовую политическую армию, способную на победоносное восстание.

Осенью 1917 года Ленин, ломая сопротивление штрейкбрехеров революции, повел партию к организации вооруженного восстания против буржуазии. Он указывает, что за пролетариатом стоит гигантское большинство народа, измученного империалистической войной и соглашательской политикой правительства Керенского. И действительно, громадное большинство трудящихся поддерживало пролетариат в октябрьские дни 1917 года, в дни, которые потрясли мир.

Меньшевики считали безумным делом социалистическую революцию в такой отсталой стране, как старая Россия, где пролетариат составлял меньшинство населения. Большевики подняли восстание против буржуазии, зная, что вокруг пролетариата, как своего вождя и руководителя, сплотились широкие народные массы.

Только большевистская партия доказала свою способность вести рабочий класс к захвату власти, вести весь народ к социализму. Незадолго до Великой Октябрьской социалистической революции Ленин в своем классическом труде «Государство и революция» писал: «Воспитывая рабочую партию, марксизм воспитывает авангард пролетариата, способный взять власть и вести весь народ к социализму, направлять и организовывать новый строй, быть учителем, руководителем, вождем всех трудящихся и эксплуатируемых в деле устройства своей общественной жизни без буржуазии и против буржуазии» (Ленин, соч., т. XXI, стр. 386).

* * *

После того как рабочий класс, руководимый партией большевиков, взял в октябре 1917 года власть в свои руки, он мог сохранить свою диктатуру лишь благодаря тому, что пользовался поддержкой масс и прежде всего трудящегося крестьянства.

После Октябрьской революции Ленин писал, что нет коренного расхождения между интересами рабочих и крестьян, что «социализм вполне может удовлетворить интересы тех и других» (том XXII, стр. 89). Став у власти, партия большевиков во всей своей политике руководствовалась этим указанием Ленина.

С конца 1918 года она перешла от политики нейтрализации середняка к политике прочного союза с ним. Опираясь на крестьянские массы, большинство восстановления власти помещиков, партия сплотила вокруг пролетариата все трудящееся крестьянство, подняла весь народ на отечественную войну с интервенцией империалистических государств, с белогвардейщиной. Гражданская война укрепила союз между пролетариатом и крестьянством. В Красной Армии получил свое выражение союз пролетариата с крестьянством. Под ленинским лозунгом «Мы оборонцы с 7 ноября 1917 года!» беззаветно сражались миллионы советских патриотов—рабочих и крестьян. И они победили.

С переходом на мирное строительство партия упрочивает союз рабочего класса и крестьянства на новой хозяйственной основе, на основе кооперации. Партия руководствуется словами Ленина: «Построить коммунистическое общество руками коммунистов, это—ребячья, совершенно ребячья идея. Коммунисты—это капля в море, капля в народном море. Они только в том случае сумеют повести народ по своему пути, если правильно определят путь...» (Ленин, соч., т. XXVII, стр. 246).

Партия Ленина — Сталина, правильно определив путь, восстановила народное хозяйство и подняла широчайшие народные массы на его социалистическую реконструкцию.

В борьбе за социалистическую индустриализацию страны, в борьбе за коллективизацию сельского хозяйства и ликвидацию кулачества как класса партия победила потому, что сплотила вокруг рабочего класса трудящееся крестьянство.

Враги партии и народа считали утопичной мысль о возможности победы социализма в нашей стране. Реставраторы капитализма — троцкисты, бухаринцы, национал-уклонисты — сеяли рознь между пролетариатом и крестьянством, между народами Советского Союза.

Партия расстроила маневры агентов империалистических разведок.

Только благодаря поддержке широчайших масс и могла быть успешно разрешена труднейшая задача социалистической революции—переход мелкого крестьянского хозяйства на рельсы крупного обобществленного производства и на этой основе ликвидации кулачества как класса.

* * *

В ожесточенной борьбе с эксплоататорскими классами и их агентурой — реставраторами капитализма — партия построила в основном социалистическое общество. Навсегда уничтожены эксплоатация и эксплоататорские классы в нашей стране. У нас уже нет враждебных, антагонистических классов. Остались только дружественные классы рабочих и крестьян; существующие между ними грани все более стираются, падают. Это уже новые классы, подобных которым не знала история человечества. Новой у нас стала и интеллигенция. Советская власть сумела образовать многочисленные кадры интеллигенции, вышедшей из рядов рабочего класса и крестьянства. Остатки старой интеллигенции растворились в недрах новой, трудовой, советской интеллигенции, которая со всей энергией и страстью борется вместе с рабочим классом и крестьянством за строительство коммунизма.

У нас, в СССР, создалось ныне невиданное морально-политическое единство общества. Только социализм и мог создать подлинное народное единство. Самое понятие **народ** поднято у нас на огромную высоту. «Только народ бессмертен. Все остальное — преходяще. Поэтому надо уметь дорожить доверием народа» (Сталин).

Если в капиталистических государствах «единство народа»—только фикция, то у нас в результате победы социализма мы действительно создали единый народ.

На почве морально-политического единства советского народа бурно расцветает советский патриотизм.

Морально-политическое единство советского народа цементируется и укрепляется коммунистической партией, стоящей во главе народа. Символом этого морально-политического единства советского общества является великое имя товарища Сталина, вождя нашей партии, вождя народа.

Советский народ навсегда связал свою судьбу с коммунистической партией. Две могучих, непобедимых силы соединились у нас в одно целое: народ и коммунизм. В этом несокрушимая сила нашей страны. В этом об'яснение блестящей победы сталинского всенародного блока коммунистов и беспартийных на выборах в верховные и местные органы советской власти.

Большевики никогда не успокаиваются на достигнутом. Они неустанно повышают мобилизационную готовность народа, укрепляют Красную Армию и Военно-Морской Флот, чтобы спокойно и уверенно строить дальше, не боясь никаких «случайностей» со стороны капиталистического окружения. Завершая строительство социалистического общества, мы начали постепенный переход к коммунистическому обществу. И в этой борьбе за осуществление того строя, который дал названию нашей партии, партия идет во главе всего народа. Кровная связь партии и народа, выкованная в борьбе, в исторических битвах и испытаниях, обеспечивает нам новые победы коммунизма.

В. БЫСТРЯНСКИЙ.