ВОЙНА В ЗАПАДНОЙ ЕВРОПЕ

Английские сообщения

ЛОНДОН, 22 мая. (ТАСС). Агентство Рейтер передает подробности налета английских самолетов на нефтеперегонные заводы и нефтехранилища в Роттердаме. Было отмечено прямое попадание в одно из крупных нефтехранилищ. Произошел взрыв большой силы, вслед за которым взорвались и другие нефтехранилища, находившиеся по соседству. Несмотря на сильный огонь зенитных батарей, все бомбардировщики, принимавшие участие в налете, вернулись на свои базы.

ЛОНДОН, 22 мая. Агентство Рейтер сообщает, что, по последним сведениям, полученным в Лондоне, английская армия удерживает свои позиции на западном фронте. К югу от английских позиций положение остается неопределенным.

Морское министерство опровергает утверждение германского коммюнике о потоплении в проливе Па-де-Кале 6 английских транспортных судов и танкеров общим водоизмещением в 48.000 тонн, как не соответствующее действительности.

ЛОНДОН, 22 мая. Агентство Рейтер сообщает, что в германском наступлении к северу от реки Сомма основную роль играли парашютисты, имевшие с собой зажигательные и взрывчатые вещества.

В районе Камбрэ вспыхнули пожары. Железнодорожные станции Аррас и Амьена также горят.

В коммюнике министерства авиации говорится: «20 мая английские бомбардировщики провели успешные налеты на бронетанковые колонны противника в районе Аррас, Камбрэ и Бапома. В течение ночи большое количество английских самолетов атаковало сосредоточение войск противника в районе Камбрэ—Ле Като—Сен-Кантэн, а также в лесах к северу от реки Эн. На базы не вернулось 5 самолетов.

21 мая наши бомбардировщики и истребители принимали участие в многочисленных воздушных боях над фронтами в Бельгии и Северной Франции».

ЛОНДОН, 22 мая. Как передает агентство Рейтер, в Париже официально об'явлено, что французские войска отбили у немцев город Аррас.

Французские сообщения

ПАРИЖ, 22 мая. Как сообщает агентство Гавас, вчера вечером в Парижском районе и сегодня в полночь в Центральном районе была об'явлена воздушная тревога.

В опубликованном вчера вечером французском коммюнике говорится: «В районе к северу от Соммы противнику удалось, продолжая натиск, продвинуть свои передовые части до Амьена и Арраса. Наша разведывательная авиация действовала интенсивно, а отряды наших бомбардировщиков вместе с пикирующими бомбардировщиками морской авиации непрестанно преследовали наземные войска противника. С 10 по 19 мая французская авиация и зенитная артиллерия только над нашими позициями сбили минимум 308 самолетов противника».

В утреннем коммюнике сказано: «Давление противника продолжается в направлении побережья, Аррас находится в настоящее время в наших руках. В Лотарингии противник обстрелял три города в тылу нашего фронта. Мы также ответили обстрелом трех городов в тылу фронта противника».

ПАРИЖ, 22 мая. В военных кругах Парижа заявляли вчера, что положение на северном фронте весьма серьезно. Военные операции ведутся в следующих районах:

1) от Северного моря до реки Самбр—здесь происходит отступление;

2) между реками Самбр и Эн—здесь продолжаются ожесточенные бои;

3) к северу от Сен-Кантэна до Монмеди.

Подчеркивают сильнейший натиск немцев в районе реки Сомма в направлении к морю. Главное сражение сейчас происходит в излучине Соммы вплоть до Шельды на линии, проходящей восточнее пунктов Перонн и Камбрэ в расстоянии 100 клм. от моря. Отдельные моторизованные германские части дошли до Перонн. Осведомленный французский журналист Пертинакс считает, что если германские маневры в этом районе закончатся полным успехом, то «англо-французские и бельгийские войска, сражающиеся еще в Бельгии и на севере Франции, будут сброшены в море». Уничтоженные и поврежденные танки почти немедленно заменяются новыми. По словам военного обозревателя газеты «Ити паризьен», количество танков, участвующих в сражении, в настоящий момент не меньше, чем в начале операции.

Германские сообщения

БЕРЛИН, 22 мая. В сводке ставки верховного главнокомандующего вооруженными силами Германии говорится:

«Продвижение германских войск к побережью Ла-Манша распространялось вчера на северо-запад в направлении на Сен-Поль и Монтрель. Германская авиация снова успешно бомбардировала портовые сооружения в Остенде, Дюнкерке, Кале, Булони и Дьеппе.

Прикрывая свое отступление, враг продолжает оказывать упорное сопротивление в районе Шельды. В районе Валансьена продолжается наступление на сконцентрированные здесь французские силы, сопровождающиеся ожесточенными боями. Попытки неприятеля прорваться на юг в районе Артуа через Аррас и западнее его были отбиты. В сражениях в Зеландии, закончившихся 19 мая, германскими войсками было захвачено в плен 16.000 французов и 13.000 голландцев. Группа укреплений крепости Льеж, построенная в последнее время, взята германскими войсками.

Захвачено в плен 12 офицеров и 500 солдат. 21 мая германская авиация с успехом бомбардировала отступающие колонны врага. Многие аэродромы подверглись бомбардировке, их сооружения и самолеты уничтожены. Вокзалы в Компьен и Крэй охвачены огнем. В бельгийско-французских портах и в их районе уничтожен один крейсер, одиннадцать торговых пароходов и транспортов. Несколько кораблей получили повреждения. Торпедные катеры германского морского флота, проникшись к французским портам Ла-Манша, потопили неприятельский вспомогательный крейсер. Вчера потери противника составили 120 самолетов, 10 германских самолетов не вернулись на свои базы.

В ночь на 22 мая неприятельские самолеты снова подвергли беспорядочной бомбардировке районы Западной Германии, причем бомбы не попали в цель. Военные об'екты от бомбардировки не пострадали. Сбито два неприятельских самолета».

Американские сообщения

НЬЮ-ЙОРК, 22 мая. (ТАСС). Как сообщает агентство Юнайтед пресс, в Лондоне официально об'явлено, что германская авиация подвергла бомбардировке юго-восточные районы Англии.

Как сообщает то же агентство, вчера ночью англо-французские самолеты в течение более 20 минут бомбардировали город Аахен.

Сообщение германского информационного бюро

БЕРЛИН, 21 мая. (ТАСС). Германское информационное бюро передает, что в Бельгии и во Франции было найдено много разрывных пуль дум-дум. Германские военные инстанции имеют доказательства, свидетельствующие о том, что неприятель широко применяет эти пули.

Английская печать о положении на западном фронте

ЛОНДОН, 21 мая. (ТАСС). Корреспондент газеты «Ньюс кроникл», находящийся с французской армией, заявляет, что «основная цель германского наступления в направлении Сан-Кантэна, повидимому, заключается в том, чтобы прорваться к побережью вдоль реки Сомма через Амьен и таким образом разделить армию союзников на две части. Возможно, что другая цель этого наступления состоит в том, чтобы продвинуться вниз по долине реки Уазы на Париж».

Вся английская печать на видном месте помещает сообщение об отставке генерала Гамелена и назначении на пост главнокомандующего генерала Вейгана. Газеты помещают биографию Вейгана. Некоторые газеты высказывают предположение, что Вейган в противоположность Гамелену является меньшим сторонником позиционной войны.

Подробности захвата в плен командующего 9-й французской армией

БЕРЛИН, 21 мая. (ТАСС). Информационное бюро передает подробности захвата в плен командующего 9-й французской армией генерала Жиро. Германские войска захватили штаб — квартиру 9-й французской армии и взяли в плен весь состав штаба. Однако командующий этой армией отсутствовал. Оказалось, что последний по приказу генерала Вейгана был смещен и находился на пути в Париж. Несколько спустя прибыл новый командующий французской 9-й армией генерал Жиро, и тотчас же по прибытии в штаб—квартиру был захвачен немцами в плен.

Нарушение связи Лондона с Парижем

БЕРЛИН, 22 мая. (ТАСС). Как сообщает Германское информационное бюро, телефонная связь Лондона с Парижем все еще не восстановлена. Кроме того, прервана телефонная связь Англии с Италией, Швейцарией, Югославией и Венгрией.

Военные действия в Норвегии

БЕРЛИН, 21 мая. (ТАСС). Германское информационное бюро передает, что германскими войсками занят город Му (в районе Рана). Обе стороны глубокого Ран-фиорда заняты германскими войсками.

В сводке германского верховного командования о военных действиях в Норвегии говорится: «20 мая эскадрильи германских самолетов успешно поддерживали германские войска, ведущие бои в окрестностях Нарвика. Германские самолеты повредили крупный линейный корабль типа «Ринаун», одна крупная бомба попала в тяжелый крейсер. На борту двух военных кораблей произошли пожары и взрывы. Тяжелый крейсер, повидимому, нужно считать выбывшим из строя. Кроме того, еще два военных корабля и три торговых судна повреждены бомбами».

Экономические потери союзников в Бельгии и Голландии

БЕРЛИН, 22 мая. (ТАСС). Германское информационное бюро сообщает, что, хотя военные операции на западе находятся еще в полном разгаре, тем не менее можно уже сделать предварительные выводы об экономических потерях союзников в результате оккупации германскими войсками Голландии и большей части Бельгии. Как Франция, так и Англия лишились теперь крупных поставок, необходимых для их военного хозяйства. Франция потеряла в Арденнах принадлежавшую ей высокоразвитую кузнечную промышленность. По отдельным отраслям потери хозяйства неприятельских держав выглядят следующим образом: Франция лишается веса брони и материалов для производства снарядов из Люксембурга. Прекращены поставки самолетов во Францию из Голландии. Ввиду задержек с поставками угля из Англии Франция будет иметь серьезные затруднения с углем и коксом, так как часть этих товаров она получала из Бельгии и Голландии. Потеряв район Лонгви, Франция лишается около 25 проц. своего производства чугуна. Значительный недостаток будет испытываться в цветных металлах, олове, цинке, свинце, меди и никеле ввиду невозможности пользоваться услугами высокоразвитой бельгийской и голландской металлургии, которая обрабатывала импортировавшиеся руды цветных металлов для вывоза их затем в Англию и Францию.

Английское военное хозяйство лишается бельгийской стали. Для Англии, где уже нехватает бумаги, особенно чувствительно отсутствие ввоза бумаги и бумажных товаров из Голландии, Бельгии и Люксембурга, поставлявших Англии 20 проц. ее импорта бумаги. Оккупация Бельгии германскими войсками влечет за собою значительный ущерб и для железнодорожного сообщения западных держав. На 1940 год одна только Франция заказала бельгийской промышленности 15 тыс. вагонов и 5 тыс. цистерн.

США и владения европейских стран в Карибском море

НЬЮ-ЙОРК, 21 мая. (ТАСС). В некоторых кругах конгресса все более настойчиво заявляют, что США должны использовать войну в Европе для захвата английских и французских владений в Карибском море «в качестве предупредительной меры».

Сенатор-демократ Джордж и ряд других сенаторов советуют США начать переговоры о приобретении англо-французских владений в Карибском море в счет уплаты по военным долгам.

Еженедельник «Юнайтед стейтс ньюс» указывает, что Рузвельт также проявляет большую заинтересованность в Бермудских островах.

Вашингтонский корреспондент газетного треста Скрипс-Говард Денни в статье, помещенной в газете «Нью-Йорк Уорлд телеграмм», утверждает, что, по мнению многих лиц, немедленное приобретение США англо-французских владений в Карибском море и в северной части Атлантического океана необходимо для обороны США. В числе территорий, в которых нуждаются США для своей обороны, Денни упоминает Гренландию и Гвиану.

Военные действия в Китае

В Центральном Китае. В северной части провинции Хубэй японские войска при поддержке авиации и большого количества танков безуспешно пытались 20 мая захватить город Цзаоян. В секторах Суйсянь и Чжуанси китайская авиация произвела бомбардировку скоплений японских войск и их коммуникаций.

После занятия Синьяна китайцы продвигаются к югу вдоль Бейпин-Ханькоуской железной дороги.

В Северном Китае. В западной части провинции Шаньси китайские войска 17 мая после упорного боя заняли Сиянин.

В Южном Китае. В южной части провинции Гуанси задержано наступление японского отряда вдоль шоссейной дороги Наньнин—Биньян.

22 мая. (ТАСС).

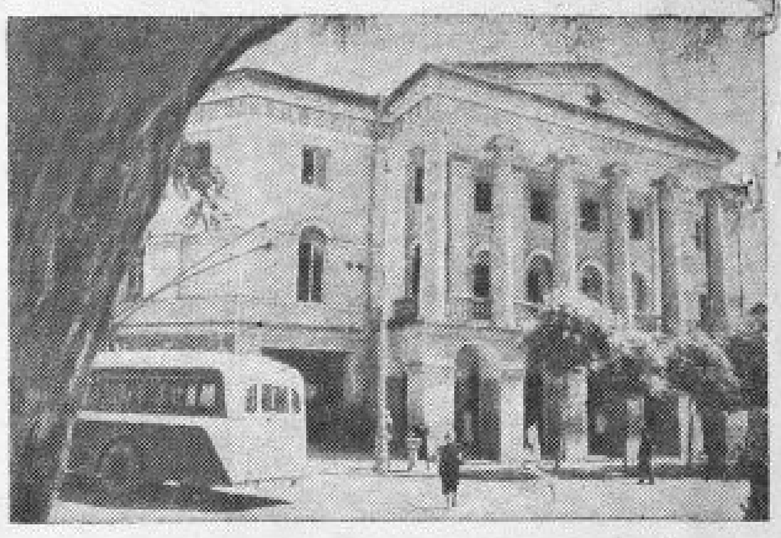

Исторические места революционной деятельности товарища Сталина. **На снимке:** бывшая Тифлисская духовная семинария (Грузинская ССР), в которой с 1894 по 1899 год учился товарищ Сталин.

Фото-клише ТАСС.

КНИГА ПО ИСТОРИИ ПОЛЕЙ

Наш колхоз им. Ленина расположен при ст. Солнцево у реки Сейм. В колхозе семипольный севооборот, 759 га пашни. У нас мощный чернозем, глубина пахотного слоя 80—100 сантиметров.

Мы завели у себя книгу истории полей. Она составляется на каждый перенесенный в натуру, проверенный и утвержденный исполкомом полевой севооборот. Ее цель учесть агротехнические мероприятия, проводимые в колхозе, их влияние на повышение урожайности каждой культуры.

Как ведется и заполняется книга?

На первом листе вычерчивается копия плана земельного участка, на котором ведется данный севооборот. На плане обозначены границы полей севооборота, границы бригадных участков и их нумерация.

Таблица № 1 представляет чередование культур на одном и том же поле по годам. В эту таблицу записывается севооборот в развернутом виде, в каком количестве вносится удобрения. В таблице № 2 показывается, какими культурами были фактически заняты поля. Данные посевы 1939 года заносятся в графу «1940 год».

В таблице № 3 учитывается план посева, чистые пары и забо, фактические посевы культур за прошедшие годы, согласно плана перехода севооборота. В графе «1940 год» по ржи и озимой пшенице записываются площади посева осени 1939 года, а в графе «1941 год» будет записан посев осени 1940 г.

Таблица № 4 дает общую характеристику полей севооборота. Здесь отмечается глубина пахотного слоя. В отдельную таблицу заносится данные о погоде за год и влияние ее на возделываемые культуры.

Отдельно в книге ведется учет основных работ и агротехнических мероприятий, проведенных на этом поле в 1940 году.

Записи в таблице об агротехнике поля рассчитаны на 3 года. Если в бригадном участке высевается несколько культур, то каждая из них записывается отдельной строкой.

Мне сейчас 60 лет, и я с интересом веду книгу по истории полей. Эти книги дают полное представление о применении агротехнических мероприятий, они помогут добиться высокой урожайности.

П. У. ХОЛОДОВ.

ФУТБОЛЬНЫЙ МАТЧ „БУРЕВЕСТНИК"—„УЧИТЕЛЬ"

Вчера на курском стадионе «Динамо» продолжался розыгрыш кубка города по футболу. Встретились равные по силе команды спортобщества «Буревестник» и «Учитель». Игру повели футболисты «Буревестника», вбившие два мяча в сетку противника. Исход матча казался предрешенным. Однако хорошо сузивший матч тов. Костин за нарушение правил дал два штрафных удара по воротам «Буревестника». Оба раза вратарь не удержал мяча и счет сравнялся.

Во втором тайме первый гол опять был вбит футболистами «Буревестника», но, хорошо проведя мяч, игроки «Учителя» вбили ответный гол.

Настали решающие минуты. Исход матча решила воля к победе. Инициативу захватили игроки «Учителя» и повели непрерывные атаки, завершая их ударами по воротам.

Матч закончился со счетом 5 : 3 в пользу команды спортобщества «Учитель».

ОТКРЫТИЕ ПАРКА ПИОНЕРОВ

Завтра, после зимнего перерыва, вновь гостеприимно распахивает свои ворота парк курских пионеров. По сравнению с прошлым сезоном, парк оборудован лучше и богаче. Введены новые аттракционы. Детвора найдет здесь дорожку увлекательных путешествий—«Веселый пешеход совершает поход», оригинальной конструкции качели и т. д.

Значительно полнее обставлены детские площадки. В парке чаще будут выступать школьные кружки художественной самодеятельности.

Для организации культурного отдыха ребят в парке будут работать массовики-руководители.

С 12 часов 24 мая, в парке открывается массовое детское гулянье. Силами артистов и кружков художественной самодеятельности городских школ будет дан большой концерт. Организуются соревнования пешеходов, автомобилей. Вечером в парке будет сожжен фейерверк.

Ответственный редактор М. ПАВЛОВ.
Издатель—ОБКОМ ВКП(б).

Сад им. 1 Мая
Летний театр
Государственный драматический театр им. А. С. Пушкина
Открытие летнего сезона
23, 24 мая
Премьера Н. Сумбатов
ИЗМЕНА
Романтическая трагедия в 5 действиях.
Начало в 8 ч. 30 м. вечера. Кассы открыты: бакалея № 2 (ул. им. Дзержинского, 37) с 12 час. дня до 5 час. вечера; Кировский поселок (ул. Интернациональная, 80, универмаг № 2) с 1 час. дня до 5 час. вечера; касса театра (сад им. 1 Мая, Красная площадь) с 1 час. дня до 8-30 вечера.

В КИНО
„СМЕНА"
ул. им. Кирова, 3, тел. 5-35.
Звуковой художественный фильм
Искатели счастья
Журнал—Дед Иван
Начало сеансов: в 6-45, 8-15 и 10-15.
Детский сеанс в 4-15.

„ОКТЯБРЬ"
ул. им. Луначарского, 4, тел. 4-61.
Музыкальная кинокомедия
ШУМИ, ГОРОДОК
Союзкинохроника.
Начало сеансов: в 6-30, 8-30, 10-30.
Начало детского сеанса в 4-30.

им. ЩЕПКИНА
ул. им. Дзержинского, 51, тел. 2-67.
Звуковой американский фильм
100 МУЖЧИН И ОДНА ДЕВУШКА
Союзкинохроника.
Начало сеансов: в 6-15, 8-15 и 10-15.
Детский сеанс в 4-15.

КИНЕШЕМСКИЙ ХИМИЧЕСКИЙ ТЕХНИКУМ
ОТКРЫВАЕТ ПРИЕМ СТУДЕНТОВ
на 1-й курс 1940—41 учебного года
СРОК ОБУЧЕНИЯ 3 ГОДА 10 МЕСЯЦЕВ
Техникум имеет два отделения:
1. Технология кислот и солей.
2. Технология органических красителей и промежуточных продуктов.
Прием заявлений
с приложением документов производится с 1 июня по 10 августа 1940 г.
Приемные испытания с 11 по 25 августа 1940 года по предметам: русский язык и литература, Конституция СССР, математика, физика, география. Начало занятий с 1 сентября 1940 г. На испытания являться по вызову техникума.
В техникум принимаются лица в возрасте от 15 до 30 лет, имеющие аттестат об окончании 7 классов средней школы.
Окончившие среднюю школу и рабфак принимаются без испытаний.
К заявлению прилагаются следующие документы:
автобиография, аттестат об окончании средней школы (7 классов) в подлиннике, 3 фотокарточки с собственноручной подписью на каждой из них, заверенные госучреждением, справка об отношении к воинской обязанности (для военнообязанных), паспорт предъявляется при личной явке, свидетельство о рождении, справка о состоянии здоровья и на 80 коп. почтовых марок.
Обеспечение студентов стипендией на общих основаниях от 63 рублей до 100 рублей.
При техникуме имеется общежитие и столовая.
За всеми справками обращаться в канцелярию техникума: г. Кинешма, Калининская, 10/17.
Дирекция. 318

ИЗДАТЕЛЬСТВУ ОБКОМА ВКП(б)
ТРЕБУЮТСЯ
рабочий и уборщица.
Обращаться: с 10 до 20 час. г. Курск, ул. Ленина, 77.
2—1

Срочно продается дом
(3 комнаты и кухня) с освобожденной площадью в усадьбе. Смотреть ежедневно. Гор. Курск, ул. Решетин, 31.
340

СПЕШНО ПРОДАЕТСЯ ДОМ.
Г. Курск, ул. 2-я Пионерская, 7, трамвай №№ 3 и 4, остановка ул. Фрунзе и Зигельск.
346

ВНИМАНИЮ РАДИОСЛУШАТЕЛЕЙ.
Курский радиоузел извещает, что срок взноса абонементной платы за радиослушание истек.
Абоненты, не погасившие плату в срок, будут отключены от радиосети без предупреждения.
3—3 335

ВОРОНЕЖСКИЙ ИНСТИТУТ НАРОДНО-ХОЗЯЙСТВЕННОГО УЧЕТА
об'являет набор студентов на 1940/41 учебный год.
Институт готовит экономистов-статистиков и экономистов-бухгалтеров высшей квалификации для республиканских, областных, городских и районных управлений народно-хозяйственного учета. 4 год обучения 4 года. Принимаются лица в возрасте от 17 до 35 лет. Заявление, автобиографию, аттестат об окончании 10 классов, рабфака и техникума в подлиннике и 3 фотокарточки направить по адресу: г. Воронеж, ул. Кольцовская, 78, тел. 17-65 до 1 августа 1940 г.
Приемные испытания с 1 по 20 августа по русскому языку, истории народов СССР, математике, 4 напис. логич. географии и одному иностранному языку (по выбору поступающего) в объеме программы, утвержденной Всесоюзным комитетом по делам Высшей школы при СНК СССР. Начало занятий 1 сентября. Приезжие в институт обеспечиваются стипендией и хорошо оборудованным общежитием на общих основаниях для всех Вузов.
2—1 731

Сестрогожский техникум потребкооперации
ОБ'ЯВЛЯЕТ
прием на 1-й курс бухгалтерского и товароведного отделений техникума.
Срок обучения 3 года. Техникум обслуживает Воронежскую, Тамбовскую и Курскую области.
Прием заявлений с 15 мая по 10 августа. Приемные испытания с 15 августа. Начало занятий с 1 сентября 1940 г.
Принимаются граждане в возрасте от 15 до 20 лет с образованием 7 клас. средн. школы.
К заявлению должны быть приложены следующие документы (в подлинниках):
об образовании, о рождении, о состоянии здоровья || об отношении к воинской службе, две фотокарточки.
Испытания будут проводиться по политграмоте, математике, русскому языку и географии в об'еме 7 классов средней школы.
Учащиеся в техникуме обеспечиваются стипендией и многоразовое—общежитием.
Адрес техникума: г. Острогожск, Воронежской области, ул. Карла Маркса, 6.
ДИРЕКЦИЯ.
3 0

ЗАКЛЮЧИТЕЛЬНЫЙ БАЛАНС

на 1 января 1940 года по Борисовскому промкомбинату

	АКТИВ	На 1-I 1939 г.	На 1-I 1940 г.			ПАССИВ	На 1-I 1939 г.	На 1-I 1940 г.
	Капитальные вложения:					Капитальные вложения		
1	Застроечные капитальные	—	14 83-53					
2	Незавершенные капитальные	—	6 237-41			Фондовые и приравненные к ним капитальным вложениям	—	67421-68
3	Оборудование к установке	—	10603-07		А	1 Уставный фонд	119022-39	170388-34
	Итого по разделам I—III	—	87421-68			2 Добавочный по отчетному году	386 0-14	—
						3 Прибыль текущего года	—	118033-93
	А. Основные и отчисленные средства					Итого по разделам I—III	157408-43	288443-24
1	Основные средства	77784-43	85576-77					
2	Фондовые и на капитальные, производственные материалы, запасы, в пути и в складах СНК СССР от 18/IX 1935 г.	+	19 923-67		А	4 Специальные по отчислениям	—	3065-03
3	Отложенные средства	—	33215-71			5 Рабочие и служащие	22947-66	23810-32
4	Отчисления в фонды	—	11 181-14			Итого по разделам IV—V	22 947-66	26875-35
	Итого по разделам I—IV	77784-43	150 897-29					
	Б. Нормируемые средства					Всего по группе А	180030-66	315320-19
1	Материалы, сырье, топливо и проч.	71076-29	74029-15					
2	Незавершенное производство и полуфабрикаты собственного изготовления	2899-22	15 161-42		Б	Краткосрочные банковские кредиты под нормируемые запасы	—	10746-—
3	Готовая продукция, товары и выполненные работы	43584-38	61871-98		В	Средства для капитального ремонта	265 81	423-62
	Всего по группе Б	123561-49	153062-45		Г	1 Краткосрочные кредитования Госбанка	8511-—	53222-—
	В. Средства в капитальном ремонте	19	179-30			2 Специальные фонды	2030-10	—
	Г. Средства в расчетах и прочих активах	—				3 Амортизационный фонд, полученный в аренду в Прокатном	—	183-42
1	Товары отгружен. и выполн. работы	9606-40	22 777-20			4 Резервы и предстоящие платежи	3600-17	4287-38
2	Денежные средства	2712-62	17356-73			5 Расчеты	34619-61	14588-64
	Итого по разделам I и II	12 318-02	40 133-91			Итого по группе Г	48760-88	73510-82
3	Расчеты	1 569-81	2 139-18					
4	Переходы, покрывающие покрытию за счет соцфондов	—	2082-15					
5	Фондовые, строительства, капитальных работ, производимого за счет соцфондов в порядке постановлений СНК СССР от 19/IX-35 г. и 7/VII-36 г.	—	1137-29					
	Всего по группе Г	28942-83	76 412-77					
	Баланс	230 803-78	493 488-29			Баланс	330 331-78	490 488-29

Результаты хозяйственной деятельности за 1939 год

Убытки	Сумма	Прибыли	Сумма
1. От реализации	3194-47	1. От реализации	121175-69
		2. Перечисления с доходов от списания кредиторской задолженности за истечением срока исковой давности	46-70
Итого	3194-47	Всего	121221-39
Сальдо прибылей	118026-92	Сальдо убытков	—
Баланс	121221-39	Баланс	121221-39

Управляющий Нагорный Гл. бухгалтер Мороз

Адрес редакции: Курск, ул. Ленина, 77. №№ ТЕЛЕФОНОВ: для справок и иногородных разговоров—5-39, зам. ответ. редактора—5-64, отв. секретарь—13-53, секретариат—16-56, отдел писем—16-93, 2-15, отдел областной и городской информации—4-25, отдел культуры—2-81, пром.-транспортный отдел—11-54, советско-торговый и военный отделы—65, партийный отдел—5-09, 1-81, отдел пропаганды—12-69, сельхозотдел—14-60, выпускающий—6-04, зав. издательством—8-62, бухгалтерия и отдел об'явлений—8-37, типография—7-58, шифровка—14-49.

Уполн. облита № В—8800. Курск, типография им. Карла Маркса, Золотая ул., 15, тел. 2 07