Без поддержки актива

Вот уже несколько дней подряд по проселочным дорогам Стрелецкого района с утра до позднего вечера носится потрепанный «газик».

—Поликов поехал,—безошибочно определяют колхозники,—насчет мяса либо молока.

Поликов—это районный уполномоченный Наркомзага. Раскачивать его заставляет большое отставание района в поставках мяса и молока. Особенно плохо с мясопоставками. За 1-й и 2-й кварталы колхозники, рабочие, служащие и единоличники выполнили план мясопоставок всего на 31,6 проц.

Дело прежде всего в негодном стиле работы районных организаций—в кампанейщине. Если сев, значит с головой уходят в это дело, остальные дела отлынивают.

Сам тов. Поликов признает:

—Есть грешок. Севом занялись, а вот мясо и молоко из виду упустили.

И Поликов «навертывает». Но как бы уполномоченный Наркомзага ни «навертывал», а без активной поддержки районных организаций, партийного и советского актива сельпрод ли заготовки полнимутся. А этой поддержки мало.

В сельсоветах равнодушно относятся к единоличникам, не хотят помогать агентам по заготовкам. Когда к председателю Бережненского сельсовета т. Зарубину обратился за помощью агент т. Локтионов, Зарубин категорически отказался помочь. В этом сельсовете до сих пор не составлены списки колхозников, имеющих право на льготы по поставкам. Председатель колхоза имени 8 марта, этого же сельсовета, т. Маназов просто-напросто выгнал агента по заготовкам, просившего помочь взыскать долги со злостных недоимщиков.

Сами сельские активисты показывают плохой пример. В Касиновском сельсовете мясопоставки выполнены менее чем на 50 процентов. Председатели колхозов являются недоимщиками. Бывший председатель колхоза «6 лет без Ленина» т. Семенов должен государству 53 килограмма мяса, председатель колхоза «Ударник» т. Пеструев задолжал 17 килограммов. По всему сельсовету только один или два председателя колхозов полностью рассчитались с государством.

Многие агенты по заготовкам отсиживаются дома, надеясь, что приедет т. Поликов и все сделает.

Странную позицию занимают районный прокурор тов. Семенов и нарсудья 1-го участка тов. Дурасов. Райуполномоченный передал в суд несколько дел на злостных недоимщиков—единоличников. Но тов. Семенов не торопится дать по ним заключение, затягивает судебное разбирательство. Нарсудья тов. Дурасов за все время не организовал ни одной выездной сессии на места по делам о срыве мясопоставок.

И. КОРОТКИХ,
В. БУЛГАНОВ.

Курсы физкультурных работников

При областном совете добровольного спортивного общества «Спартак» с 15 мая начали работу двухмесячные курсы по подготовке физкультурных работников. Из промышленных артелей Курска, Рыльского, Уразовского, Чернянского и других районов на курсы прибыл 21 человек.

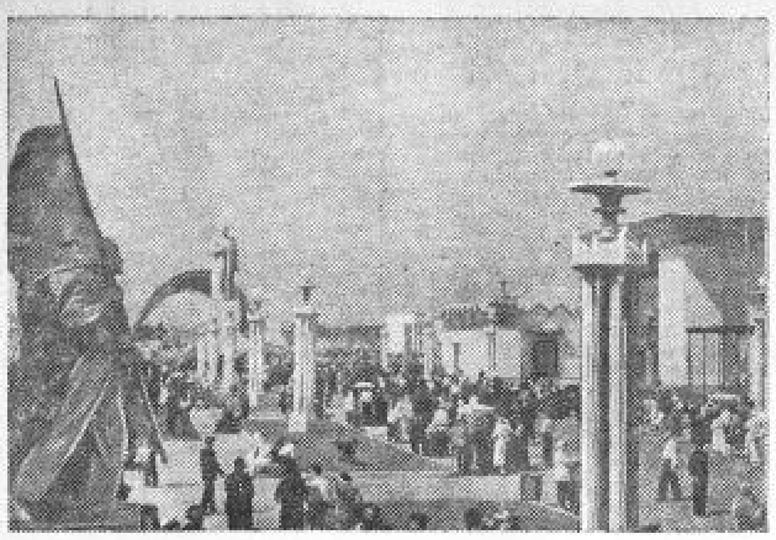

15 мая в Москве состоялось открытие Всесоюзной сельскохозяйственной выставки 1940 года.
На снимке: первые посетители у павильонов. Фото-клише ТАСС.

КОЛЛЕКТИВНЫЙ ЗНАЧОК „ГОТОВ К ПВХО"

Прерывистые гудки электросирены возвестили о воздушной тревоге. Через три—четыре минуты начальнику группы самозащиты доложили, что все приведено в боевую готовность. Жизнь в большом здании шла своим чередом.

В 8 часов 50 минут утра на большой высоте появились самолеты «противника». Один из них отделился и, сделав небольшой круг, сбросил «зажигательную бомбу». Она попала в гараж. Возник «пожар». Пожарное звено быстро вывело автомашины из гаража, вытащило все имущество, запас жидкого и твердого топлива. Ровно через 15 минут командир звена тов. Волобуев доложил о полной ликвидации «пожара». При «взрыве» один человек был «ранен». Ему оказана медицинская помощь.

Не прошло и нескольких минут, как вновь показался самолет «противника», сбросивший «бомбу» с «отравляющими» веществами. Население об этом было сразу же предупреждено. Началась противохимическая защита. «Зараженные» места дегазировали. Почти одновременно фугасная бомба сделала «завал» у входа первого корпуса. Энергичными действиями аварийного звена (командир тов. Соболев) «завалы» была ликвидирована в течение трех минут.

В 9 часов у первого под'езда упала химическая бомба. Пары стойких «отравляющих» веществ проникли в помещение, где находилось много людей. Появились дощатые настилы. Политрук тов. Дорохин вывел людей из «зараженного» помещения в газоубежище за полторы минуты.

Так, в Курском паровозном техникуме впервые в области началось зачетное учение по сдаче норм на коллективный значок «Готов к ПВХО». Учение прошло четко, организованно. Все нормы на получение этого значка сданы. Умелые действия командиров звеньев группы самозащиты тт. Волобуева, Себелева, Апухтина, бойцов тт. Долженко, Фомина, Ежикова, Бобрышева, Киселева и других получили отличную оценку.

Во время учения был выпущен «Боевой листок». В нем подведены первые итоги учения, напечатаны обязательства активистов оборонной работы.

Учению предшествовала большая работа. Все студенты, административно-технические работники, преподаватели сдали нормы на значок «Готов к ПВХО».

За последнее время у нас выросло немало замечательных активистов оборонной работы. Студент тов. Прядко имеет 6 оборонных значков. Студентка 4-го курса тов. Чертова на стрелковом соревновании техникумов НКПС заняла второе место в Союзе, получив премию в 200 рублей.

Сейчас у нас в техникуме 96 ворошиловских стрелков, 25 пулеметчиков, 26 ворошиловских всадников, 24 гранатометчика, 2 снайпера. 85 человек имеют значки «ГТО» и 121—«ГСО».

Молодые патриоты деятельно готовятся к призыву в Красную Армию и Военно-Морской Флот. Все призывники имеют от 2 до 6 оборонных значков.

А. ЧУРКИН,
начальник Курского паровозного техникума.

Новые фермы в колхозах

В Белгородском районе 162 животноводческих фермы. В ответ на постановление ЦК ВКП(б) и СНК СССР об изменениях в политике заготовок и закупок сельскохозяйственных продуктов колхозники создают новые и расширяют имеющиеся фермы.

Колхоз «Путь к социализму» приступил к постройке помещения для птицефермы. Кроме того, в ближайшие дни здесь начнется строительство овчарника и расширение свинарника. Начал строить помещения для крупного рогатого скота и птицефермы колхоз «Ответ интервентам». Колхозники сельскохозяйственной артели «13 лет Октября» строят новую конюшню стоимостью в 9 тысяч рублей.

В обкоме ВКП(б)

О ходе вспашки паров по Щигровскому району

Обком партии заслушал доклад секретаря Щигровского райкома ВКП(б) тов. Савенкова о ходе вспашки паров. Обком отметил, что Щигровский район к этой работе по существу не приступил—из 26.000 гектаров на 15 мая вспахано всего лишь 200 гектаров. Лошади на вспашке пара не используются. График ежедневного задания в райзо, МТС и колхозах отсутствует. Вспашка паров пущена на самотек.

Колхозы слабо вывозят навоз, причем вывезенный навоз своевременно не запахивается. Недооцениваются минеральные удобрения—из 1035 тонн фосфоритной муки колхозами не завезено ни одного килограмма. Плохо и с выборкой горючего. По майскому лимиту из 435 тонн керосина и лигроина на 15 мая выбрано всего 167 тонн, или 39 процентов.

Райком партии и исполком райсовета депутатов трудящихся не извлекли уроков прошлых лет, когда из-за поздней вспашки паров в ряде колхозов района был низкий урожай озимых хлебов.

Щигровское производственное управление облзо (начальник т. Сухенко) не приняло никаких мер по обеспечению своевременной вспашки пара.

Считая такое положение совершенно нетерпимым, обком предложил Щигровскому РК ВКП(б), исполкому райсовета депутатов трудящихся и директорам МТС немедленно приступить к массовой вспашке паров, переключив на эту работу все свободные тракторы и рабочих лошадей. Райкому и райсовету предложено составить и утвердить график ежедневного задания с таким расчетом, чтобы закончить вспашку паров к 1 июня.

Обком обязал организовать вывозку на паровую площадь всего имеющегося в колхозах навоза, с немедленной его запашкой, а также обеспечить завоз минеральных удобрений и полное внесение их в почву.

Райком ВКП(б), исполком райсовета, райзо и директора МТС должны организовать работу звеньев, оказав им практическую помощь в своевременной вывозке навоза, внесении минеральных удобрений и вспашке пара.

Директорам МТС предложено не позже 22 мая выбрать майский лимит горючего со складов Нефтесбыта, залив полностью горючим всю свободную тару, имеющуюся в МТС, и обеспечить бесперебойную работу тракторов на вспашке пара.

Начальнику Щигровского производственного управления т. Сухенко предложено немедленно принять меры к окончанию вспашки паров в установленный обкомом ВКП(б) срок.

Парниковые овощи

Колхозник сельхозартели «Боевик» (Глушковский район) тов. Лебедев несколько лет подряд работает огородником. Он отлично овладел своей специальностью. В прошлом году колхоз получил от огородничества 10 тыс. рублей чистого дохода.

Сейчас тов. Лебедев заботливо ухаживает за парниками. Сельхозартель уже продала большую партию парниковых огурцов.

ПЕРВЫЙ ДЕНЬ ШКОЛЬНЫХ ИСПЫТАНИЙ

ХОРОШИЕ ЗНАНИЯ, СЕРЬЕЗНАЯ ПОДГОТОВКА

В светлом, светлом классе чьими-то старательными руками развешаны таблицы и рисунки растений. На окнах цветы. Своеобразный букет стоит и на столе учительницы Валентины Ивановны Крашенинниковой, в нем и массивный тюльпан вместе с распустившейся черемухой, лук, чеснок и «дуванчик». В стороне лежат созревшие и несозревшие сосновые и кедровые шишки.

За партами тихо сидят дети в пионерских галстуках. Учительница назвала фамилию. Леша Тишин подошел к столу и выбрал билет. Пока его товарищ отвечал, Леша продумал, о чем ему нужно рассказать. Сначала волнуясь, а потом сбодренный спокойным голосом учительницы и ассистента т. Ивлич, мальчик четко, последовательно и сжато рассказал об истории развития растений. На дополнительные вопросы ассистента школьник обстоятельно говорил о значении учения Чарльза Дарвина и чудесных делах ученого-садовода Мичурина.

Вслед за Лешей Тишиным отвечала Лена Людвиковская. Ее ответы показали, что она знает строение и жизнь растений.

Судя по ответам, большинство учеников хорошо разбирается в ботанике. В ответах не чувствовалась зубрежка, а подлинное понимание, волнение не переходило в первозность, сущность вопросов излагалась правильно.

Так прошел первый день школьных испытаний в 6 классе 39 Курской железнодорожной школы. Из 37 учеников ответили на «отлично» 16, на «хорошо»—10 и «посредственно»—11.

Первый день показал, что 39 средняя школа неплохо подготовилась к испытаниям. Неявок и опозданий не было. Во всем чувствуется организованность: четко распределены часы испытаний и классы, в чистых коридорах нет и признака сутолоки. За порядком зорко следит дежурная учительница Клавдия Ивановна Юдина. Она, словно хороший диспетчер, точно знает, где, какой занимается класс, какие ученики и когда должны прийти на испытания, какие представители организаций и педагоги сейчас присутствуют в школе, кто из родителей и комсомольцев дежурит в коридорах и комнатах. У нее—классные журналы, сводки, сведения, план испытаний. В любой момент учительница дает справку.

В первый день испытания прошли в 15 классах (всего в школе 21 класс). Устная проверка была по географии и естествознанию, по остальным предметам были письменные работы.

К. КУРНИКОВ.

НА ДИКТАНТЕ

До начала испытаний полчаса. Двор 13 Курской школы полон учащимися. Ученицы 10 класса взволнованно обсуждают возможные темы сочинений. Группа девочек 5 класса, прогуливаясь под руки, повторяет географию. Ученики 7 класса проверяют друг у друга правила правописания. Сегодня у них диктант по русскому языку. Чувствуется напряженность и волнение ребят. Нет обычной беготни и шума. Сказанная кем-либо шутка остается без ответа.

Вот и звонок, возвещающий начало занятий. В сосредоточенном молчании проходит занятие. Быстро пролетает время. Диктант окончен. Несколько минут на проверку ошибок, и учащиеся сдают свои работы.

...Из 33 учащихся 7 класса «а» получили отметки: «отлично»—1, «хорошо»—9, «посредственно»—17, «плохо»—5 и «очень плохо»—1.

У многих учащихся обнаружились однородные ошибки, которые говорят о слабой подготовке еще в начальной школе. Ребята не знают того, что учили во втором и третьем классах. Большинство ошибок идет за счет сомнительных гласных и двойных согласных букв.

Несколько благополучнее обстоит дело с материалом, пройденным в этом учебном году. Пройденный синтаксис сложного предложения, судя по диктанту, усвоен школьниками удовлетворительно. Достаточно сказать, что число синтаксических ошибок почти вдвое меньше морфологических.

В седьмом классе запаздывается преподавание русского языка. Небрежное преподавание этого важного предмета в младших классах приводит к серьезным пробелам в знаниях школьников.

С. СИМАКОВА.

ПОКАЗАТЕЛЬНЫЕ ЦИФРЫ

Организованно начались проверочные испытания в 5 Курской средней школе. В первый день на испытаниях из 254 учащихся присутствовало 253.

Учащиеся 4 класса, 6 класса «а» и «б» сдавали письменные испытания по русскому языку, 8 класс «б» и 10 класс—письменные работы по литературе, 9 класс—письменные работы по алгебре.

Хорошие результаты испытаний по русскому языку (письменные работы) показали учащиеся 6 класса (преподаватель Н. Б. Хлопик). Из 40 учащихся, сдававших испытания, 27 сдали на «отлично», 11—на «хорошо» и только 2—на «посредственно». Полина Ветрова в трех учебных четвертях по русскому языку имела оценку «посредственно», а 4 четверти «хорошо», а на испытаниях диктант написала на «отлично». Женя Курочкин и Аля Позейкин во всех четвертях по русскому языку получали отметку «посредственно», а сдали испытания на «хорошо».

По седьмым классам «а» и «б» из 73 учащихся написали письменные работы на «отлично» 35, на «хорошо» 26, на «посредственно» 10 и «плохо»—2.

М. ПРОСКУРИНА.

НА КОЛХОЗНЫХ ПОЛЯХ

Соревнование тракторных бригад

Еще в прошлом году началось замечательное соревнование трактористов нашей области за переходящее красное знамя краснофлотцев учебного отряда Черноморского флота. Это соревнование продолжается и в нынешнем году.

Трактористы Псельской МТС решили завоевать почетное право получить от краснофлотцев переходящее знамя. В соревновании держит первенство тракторная бригада № 2, где бригадиром работает кандидат ВКП(б) тов. Ельников. К 15 мая бригада выполнила годовое задание на 30 проц. На 15-сильный трактор сработано 155 гектаров и сэкономлено 600 килограммов горючего.

Образцы стахановской работы показали трактористы Бабичев и Ельников. На тракторе ЧТЗ-дизель они выработали к 15 мая в переводе на условную пахоту по 635 га при годовом задании в 1800 га. Бригада сэкономила 1260 килограммов горючего.

Отряд получил переходящее красное знамя МТС и денежную премию. Трактористы горят желанием завоевать также и знамя краснофлотцев.

ЛОГАЧЕВ,
зам. директора по политчасти Псельской МТС, Беловского района.

ОСВОЕНИЕ НОВЫХ ЗЕМЕЛЬ

Ряд колхозов Дмитриевского района расширяет площадь распашных земель за счет ранее заболоченных участков. Колхоз им. 8 марта раскорчевал 6 гектаров осушенных болот, где посеял сахарную свеклу и овес. В колхозе им. Ворошилова на 6 гектарах болотистых пырьев посеяна южная конопля и огородные культуры. Колхоз «Новая жизнь» распахал и засеял овсом 5 гектаров бросовых земель.

В ИВАНИНСКОМ РАЙОНЕ ПЛОХО СЕЮТ ПРОСО

ЛУКАШЕВКА. (По телефону). В прошлом году один из передовых колхозов района, участник Всесоюзной сельскохозяйственной выставки в 1939—40 г.г., колхоз имени Тельмана собрал по 22 центнера проса с гектара. В этом году колхозники этой артели взяли обязательство снять урожай проса вдвое больше.

Неплохих урожаев проса добились в прошлом году также колхозы им. Кирова и «Ленинский призыв», Касторанинского сельсовета, и колхоз им. РККА, Ново-Сергеевского сельсовета. И в этом году просу здесь придается большое внимание: колхозы уже заканчивают сев этой культуры, проводя его широкорядным способом.

Однако отдельные руководители колхозов не уделяют должного внимания этой ценной культуре. Разве допустимо такое явление, когда колхоз «Красная поляна» уже закончил сев проса, а колхоз имени Ильича еще не приступал к севу. В чем причина?

Оказывается, в колхозе им. Ильича в прошлом году на площади 18 га было посеяно просо, но по вине руководителей колхоза его собрали не во-время и 40 процентов урожая осыпалось. И вот председатель колхоза Мясников решил просо не сеять, а ожидать, когда взойдут осыпавшиеся в прошлом году семена. Он дал распоряжение вспахать эту площадь на глубину 4 сантиметра, забороновать ее и дожидать всходов.

— А если редковато будет,—заявил он,—то подсеем...

Нарушают правила агротехники и указания обкома ВКП(б) о широкорядном севе председатели колхозов «Трудовик», Успенского сельсовета, и «Путь к социализму». Звенья здесь не организованы, сеют просо обыкновенными рядовыми сеялками.

Колхозы Ивнянского района в этом году должны посеять 872 гектара проса. Чтобы высококачественно провести сев этой культуры, надо немедля повести борьбу с нарушениями агротехники.

Т. ОВСЯННИКОВ.

НЕ ПОДГОТОВИЛИСЬ К БОРЬБЕ С ВРЕДИТЕЛЯМИ

На столе старшего агронома Солнцевской МТС тов. Кантемирова несколько запыленных листов бумаги. Это—сведения о готовности МТС к борьбе с сельхозвредителями. Похвалиться нечем. Колхозам массива этой МТС необходимо заготовить 4.000 ловчих корытец, завести 25 центн. патеки и 40 центн. химических ядов.

— У нас же,—говорит тов. Кантемиров,—корытец не более двух тысяч. Совершенно нет бредней. Многие колхозы не завезли ни патеки, ни ядов.

Между тем из колхозов идут тревожные сигналы о массовом появлении долгоносика. В колхозе «Свободный труд» плотность залегания долгоносика составляет 15—20 штук на квадратном метре. Но здесь даже не организован ручной сбор его.

В большинстве колхозов не окопаны старые свекланища. Не выкопаны ловчие канавки и вокруг новых посевов сахарной свеклы. Долгоносик, осевший на прошлогодних плантациях, свободно переползает на молодые всходы.

Ошибки повторяются

Три месяца назад на отчетно-выборном собрании коммунисты признали работу парторганизации Касторенской МТС неудовлетворительной. Коммунисты справедливо критиковали секретаря парторганизации за плохой контроль над деятельностью администрации МТС. Производственная программа 1939 года была выполнена МТС всего на 78 проц., а перерасход средств достиг 118 тыс. рублей.

Но указания коммунистов не были учтены. Ошибки прошлого года в Касторенской МТС (директор тов. Литвиненко) повторяются и сейчас. В разгар весеннего сева большая половина тракторов простаивает в поле. За 20 дней тракторные работы выполнены всего на одну треть.

В тракторном отряде № 3 имеется пять тракторов, но ни один из них не работал и не работает. В колхозе «Красный Октябрь», на земле которого расположена МТС, еще не посеян овес, яровая пшеница и сахарная свекла. Здесь полтора месяца стоит отряд № 8. Четыре трактора в первый же день вышли из строя, сеялка оказалась непригодной. В тракторе ЧТЗ дважды рвались все серьги, не работали свечи. В «СТЗ» лопнула лопасть вентилятора, полопался фарфор на свечах, в «У-2» отказалось работать зажигание. С 29 апреля трактора в колхозе «Красный Октябрь» не посеяли ни одного гектара.

Такие факты не единичны.

Директор МТС тов. Литвиненко своим равнодушием к делам станции способствовал срыву сева, а первичная парторганизация целиком положилась на Литвиненко, не проверяла его работу, не организовала соревнование в отрядах.

Г. МАСАЛОВ.

ИЗ ПОСЛЕДНЕЙ ПОЧТЫ

НЕПРОСТИТЕЛЬНАЯ НЕБРЕЖНОСТЬ

Все газеты нашей страны обошло сообщение ТАСС о том, что национальный герой карело-финского народа, бесстрашный революционер, долгое время томившийся в финских тюрьмах,—Тойво Антикайнен выдвинут избирателями одного из сел Карело-Финской ССР кандидатом в депутаты Совета Национальностей Верховного Совета СССР.

Появилось это сообщение и в рыльской газете «Знамя колхоза», но в таком обезображенном виде, что просто диву даешься.

«Ойло Антикайнен»...—читаем мы в заголовке. Выдуманное газетой имя «Ойло» фигурирует и в тексте сообщения. В конце сообщения «ойло» меняется на «Айло». В одном месте сообщения искажена фамилия славного революционера. Кимасозеро — место, где руководимый Антикайненом отряд курсантов интернациональной школы в годы гражданской войны разгромил штаб финской белогвардейщины,—переименовано газетой в «Кемасозеро». Из сообщения ТАСС явствует, что на собрании избирателей присутствовало 126 человек. Рыльская газета «округлила» эту цифру до 120.

В том же номере газеты напечатана статья «На товарищеской беседе в партийном кабинете». «Член ВКП(б) пом. райпрокурора тов. Тимошенко,—читаем мы в статье,—полно и правильно рассказывал о тактических разногласиях большевиков и меньшевиков в революции 1905 года... Он говорит о тактических решениях III-го с'езда партии, о временно-революционном правительстве». Термин «временно-революционное правительство» употребляется автором статьи и в дальнейшем. Но ведь всякий, кто мало-мальски знаком с историей нашей партии, знает, что термин этот ничего общего с решениями III с'езда партии не имеет, что на с'езде шла речь о временном революционном правительстве.

Автор статьи некто С. Андреев осмеивает кандидата ВКП(б) тов. Коновалова, который «что-то хотел сказать о гегелевской философии, но название этой философии спутал, «окрестив» ее «гоголевской философией». Уместно напомнить С. Андреева и зам. редактора газеты А. Кузьменко изречение гоголевского (не гегелевского!) городничего:

—Чему смеетесь? Над собой смеетесь!..

На трассе Старый Оскол—Курск

По сведениям облоротдела 18 мая на строительстве дороги Старый Оскол—Тим—Курск работало 9859 человек с 2104 лошадьми и 85 автомашинами.

Хорошо был организован массовый выход на дорожные работы в Мантуровском районе, здесь в этот день в строительстве участвовало 3703 человека с 623 лошадьми и 12 автомашинами. По выработке впереди—Ястребовский район, где за три дня план земляных работ и вывозки песка выполнен наполовину и 25 мая рассчитывают эти работы закончить.

Состоялся первый массовый выход в Солнцевском районе, участвовало 1700 человек с лошадьми и машинами.

За все время на трассе проделано около 50 тысяч кубометров земляных работ, что составляет около 25 процентов их плана.

Попрежнему плохо организуют массовые дорожные работы в Тимском районе. Не было массовых выходов на дорогу в Щигровском районе.