Аргентина призывает к пересмотру нейтралитета американских стран

НЬЮ-ЙОРК, 14 мая. (ТАСС). Как сообщает агентство Ассошиэйтед пресс из Буэнос-Айреса, после совещания с послами США и Бразилии, министр иностранных дел Аргентины Кантильо заявил, что нейтралитет американских стран является по существу «фиктивным, мертвым понятием». Он предложил американским странам вместо политики нейтралитета занять позицию «невоюющих стран».

Одновременно правительство Аргентины разослало всем американским республикам специальное коммюнике, в котором оно обосновывает свое предложение.

Развитие военных действий в Европе, указывается в этом коммюнике, ставит перед американскими странами вопрос о пересмотре их позиции нейтралитета «с целью приспособления к реальным условиям». Воюющие страны не уважают волю нейтральных стран, а последние не в состоянии избегнуть втягивания их в войну одними лишь декларациями о нейтралитете. В силу этого, говорится далее в коммюнике, провозглашение политики нейтралитета не только не защищает позиции какой-либо страны, как нейтральной страны, но даже искажает и умаляет ее независимость и самостоятельность. Поэтому аргентинское правительство считает, что провозглашение 21 американской республикой 15 сентября 1939 года на конференции в Панаме политики нейтралитета и создание нейтральной трехсотмильной зоны вдоль всего побережья Америки в настоящий момент недостаточно. Оно предлагает установить систему взаимных гарантий американских стран, «совместную политику длительности в высших интересах американских стран». Одновременно аргентинское правительство подчеркивает в своем коммюнике, что «это предложение никоим образом не должно рассматриваться, как даже косвенно втягивающее западный континент в войну».

* * *

Характер аргентинского правительственного коммюнике становится гораздо яснее в свете комментариев корреспондента агентства Юнайтед пресс, который подчеркивает, что, по-видимому, Аргентина выступила с подобным предложением по настоянию Соединенных Штатов Америки. Корреспондент указывает, что США не желали открыто взять на себя инициативу, поскольку «некоторые воюющие страны обвиняют США в симпатии к Англии и Франции».

Не лишен интереса также и тот факт, что государственный секретарь США (министр иностранных дел) Хэлл отказался комментировать предложение аргентинского правительства заявив, что он не получал аргентинского коммюнике. А между тем, в кругах американского конгресса (парламента) утверждают, что США ведут в настоящий момент переговоры с другими американскими странами, с целью предпринять какие-то шаги, определяющие их отношение к войне.

АНТИАНГЛИЙСКАЯ ДЕМОНСТРАЦИЯ В РИМЕ

ЛОНДОН, 14 мая. (ТАСС). Корреспондент агентства Рейтер сообщает из Рима, что сегодня итальянские студенты организовали новую антианглийскую демонстрацию. В демонстрации участвовало около пяти или шести тысяч человек. Демонстранты направились на площадь Венеции, где находится резиденция Муссолини. Муссолини появился на балконе. Студентам не было разрешено вступить на улицы, ведущие к английскому и французскому посольствам.

Экземпляры газеты Ватикана «Обсерваторе романо» вновь были сожжены на площади города.

ВОЕННЫЕ ДЕЙСТВИЯ НА ЗАПАДНОМ ФРОНТЕ

ФРАНЦУЗСКИЕ СООБЩЕНИЯ

ПАРИЖ, 15 мая. Официально сообщается, что 13 мая «германское наступление развивалось с возрастающей силой. Противник достиг реки Маас в районе от Льежа до Намюра и Седана. Седан эвакуирован; особенно ожесточенные бои происходят в окрестностях Седана, а также в районе, расположенном севернее Динана. К концу дня 13 мая было сбито 16 германских самолетов.

14 мая наша авиация успешно бомбардировала стратегические пункты и обозы противника. На нашей территории сбито 15 самолетов противника».

В сегодняшнем коммюнике сказано: «К концу вчерашнего дня противник при посредстве танков произвел атаку в Центральной Бельгии, в районе Жамблу (к северо-западу от Намюра). Наши части отбросили немцев. Противник усилил нажим на Маасе между Намюром и рекой Шьер (притоком Мааса у Седана). Сражение продолжается».

ПАРИЖ, 15 мая. По сообщениям французской печати общее положение на фронтах представляется в следующем виде:

Немцы осуществляют сильный нажим на всем фронте протяжением более чем в 400 клм. от Зедер-Зее до Мозеля. Германский план состоит в том, чтобы помешать союзным войскам притти на помощь войскам Бельгии.

В Бельгии германские бронетанковые и пехотные дивизии быстро продвинулись по дорогам за Тонгр и Воремме. В Бельгии войска союзников действуют вместе с бельгийскими войсками в целях прикрытия Брюсселя. Эти военные действия считаются подготовкой к большому сражению, которое должно произойти восточнее Брюсселя.

Вчера в Париже распространились слухи о том, что немцы направляют в Францию парашютистов и что в тылу английских войск во Франции уже снижались германские парашютисты, пробивающиеся на соединение с германскими войсками. Подтверждений этих слухов не имеется.

ГЕРМАНСКИЕ СООБЩЕНИЯ

БЕРЛИН, 15 мая. Как сообщает германское информационное бюро, в результате боев на овладение укреплениями, расположенными южнее и восточнее Льежа, 13 мая были взяты форты Лантен и Лусьен, расположенные на западном берегу реки Маас. Форт Тамкремон—Пепинстер после обстрела тяжелой артиллерией прекратил огонь. Взяты также два форта крепости Намюр.

Германская авиация 14 мая вновь бомбардировала у голландского побережья неприятельские военно-морские силы и транспорты. Потоплены два крейсера; один крейсер, получивший тяжелые повреждения от попавшей в него бомбы, загорелся. Потоплен эсминец, один пароход водоизмещением в 25 тыс. тонн получил повреждения; тяжело поврежден также другой пароход водоизмещением в 8 тыс. тонн.

АМЕРИКАНСКИЕ СООБЩЕНИЯ

НЬЮ-ЙОРК, 15 мая. Газета «Нью-Йорк таймс» пишет, что в «Бельгии на ее восточной границе начинается сражение, какого мир еще не видел. Начавшиеся бои в Бельгии развертываются не в пользу Англии и Франции. Положение крайне серьезное».

Агентство Ассошиэйтед пресс передает, что в течение вчерашнего дня, впервые за последние несколько недель, на линиях Мажино и Зигфрида происходила сильная артиллерийская перестрелка.

АНГЛИЙСКИЕ СООБЩЕНИЯ

ЛОНДОН, 15 мая. (ТАСС). Агентство Рейтер, ссылаясь на сообщение голландской радиостанции, передает, что сегодня в 5 ч. 30 м. утра германские войска вошли в Гаагу.

(ТАСС).

СООБЩЕНИЕ АГЕНТСТВА РЕЙТЕР

ЛОНДОН, 14 мая. (ТАСС). Как передает агентство Рейтер по радио, «голландское правительство будет осуществлять свое руководство Голландией и голландскими колониями из Лондона».

СООБЩЕНИЕ ВЕРХОВНОГО КОМАНДОВАНИЯ ГЕРМАНСКОЙ АРМИИ

БЕРЛИН, 15 мая. (ТАСС). Верховное командование германской армии опубликовало следующее сообщение: «В связи с капитуляцией Роттердама и предстоящим занятием столицы Голландии главнокомандующий голландской армией издал приказ о прекращении военных действий. В провинции Зееланд бои продолжаются».

Заявление главнокомандующего голландской армией

ЛОНДОН, 15 мая. (ТАСС) Как передает агентство Рейтер, главнокомандующий голландской армией генерал Винкельман подтвердил по радио свой приказ о сдаче голландской армии.

— Мы были вынуждены сдаться,— указывает Винкельман,—потому что у нас не было другого выбора. Все возможности сопротивления исчерпаны. Далее Винкельман заявил, что «будучи вынужденными полагаться почти исключительно на свои собственные силы, мы не смогли защитить свою страну. Вследствие этого борьба была прекращена».

Голландская миссия в Лондоне официально об'явила, что приказ главнокомандующего касается «только войск, принимавших участие в боях. Этот приказ не относится к военно-морскому флоту».

ДОПОЛНИТЕЛЬНЫЕ НАЗНАЧЕНИЯ В СОСТАВ АНГЛИЙСКОГО ПРАВИТЕЛЬСТВА

ЛОНДОН, 14 мая. (ТАСС). Агентство Рейтер сообщает, что сегодня вечером об'явлено о новых назначениях в состав английского правительства. На пост министра по делам доминионов назначен виконт Колдекот, министра по делам Шотландии—Эрнст Броун, министра по вопросам авиационной промышленности—лорд Бивербрук, министра просвещения—Гарольд Рамботэм, министра экономической войны—Хью Дальтон (лейборист), министра судоходства—Рональд Кросс, министра транспорта—Джон Рейт, министра сельского хозяйства—Хадсон, канцлера герцогства Ланкастерского—лорд Хэнки.

Английская печать о кабинете Черчилля

ЛОНДОН, 14 мая. (ТАСС). Газета «Ньюс кроникл» поместила вчера комментарии своего политического обозревателя Каммингса, который пишет, что включение в состав кабинета Черчилля участников кабинета Чемберлена без сомнения дает повод для серьезной критики. Например, многие будут весьма сожалеть по поводу того, что в кабинет Черчилля включены Чемберлен и другие сотрудничавшие с ним лица. «Ньюс кроникл» в передовой статье указывает, что включив в свой состав лиц, входивших в кабинет Чемберлена, военный кабинет тем самым лишил себя необходимой работоспособности для эффективного и последовательного руководства войной и мобилизацией всех ресурсов нации для нужд войны. Газета видит утешение в том, что Черчилль, очевидно, будет осуществлять руководство войной через посредство возглавляемого им комитета обороны, который состоит всего из лиц, не связанных с деятельностью кабинета Чемберлена.

Агентство Рейтер о военных действиях в Норвегии

ЛОНДОН, 15 мая. (ТАСС). Агентство Рейтер сообщает, что вчера англо-французские войска успешно высадились в тылу германских позиций в 7 милях к северу от Нарвика. Французские войска высадились на рассвете под прикрытием военных кораблей и начали штурм снежных высот Бьеркнеса, несмотря на пулеметный и ружейный огонь противника. Французские танки, доставленные на кораблях, поддерживали действия войск на правом фланге. Пулеметные гнезда, устроенные среди развалин города, систематически подавлялись огнем с военных кораблей.

АГЕНТСТВО ЮНАЙТЕД ПРЕСС О ПОЗИЦИИ ЯПОНИИ

НЬЮ-ЙОРК, 15 мая. (ТАСС). Как сообщает агентство Юнайтед пресс, лица, близко стоящие к японскому министру иностранных дел Арита, заявляют, что «Япония не позволит какой-либо третьей державе, даже временно, установить свой контроль над Голландской Индией». В Токио считают, что «любое вмешательство Соединенных Штатов, Англии и Франции в дела Голландской Индии без участия Японии создало бы угрожающую стратегическую проблему для Японии».

НАСТУПЛЕНИЕ РЕАКЦИИ НА ПРОФСОЮЗЫ В ЯПОНИИ

ТОКИО, 14 мая. (ТАСС). Судя по сообщениям печати, на последнее время в Японии усилились признаки того, что правительство намерено распустить еще имеющиеся кое-где профсоюзы. Газета «Миако» по этому поводу пишет: «Вполне возможно, что рабочие союзы в стране будут распущены правительством в ближайшем будущем. Взамен этого правительство предполагает расширить общества промышленного служения государству, которые должны стать единственным легальным об'единением рабочих». Причина, побуждающая правительство применить репрессии к рабочим организациям, как указывает «Миако», заключается в необходимости «искоренения коммунистических идей и различных социальных мыслей из умов народа».

Газета «Хоси» публикует заявление начальника департамента по рабочим делам министерства здравоохранения. «Власти министерства здравоохранения,—указал он,—призовут профсоюзы к самороспуску, но если последние откажутся, предполагается, что министерство внутренних дел издаст приказ об уничтожении всех организаций классового характера. Таково решение правительства».

Военные действия в Китае

В Центральном Китае. Военные действия на юге провинции Хэнань и в северной части провинции Хубэй продолжаются с неослабевающей силой. Японские войска, пытавшиеся пробиться из района Танхо (70 клм. северо-западнее Синьяна), остановлены китайцами в районе Тунпо, где японцы понесли большие потери.

В северной части провинции Хубэй главные силы японцев численностью в 20 тыс. человек с 50 танками пытались продвинуться из района Цзаохна в юго-восточном направлении. Однако они были атакованы китайскими войсками и, разбившись на несколько групп, начали отход.

В южной части провинции Аньхуэй на последние дни происходили бои в районе Цинпаи. В этом секторе атаки японского отряда были отбиты с большими для него потерями.

Сообщений о военных действиях на фронтах в Северном и Южном Китае нет.

15 мая. (ТАСС).

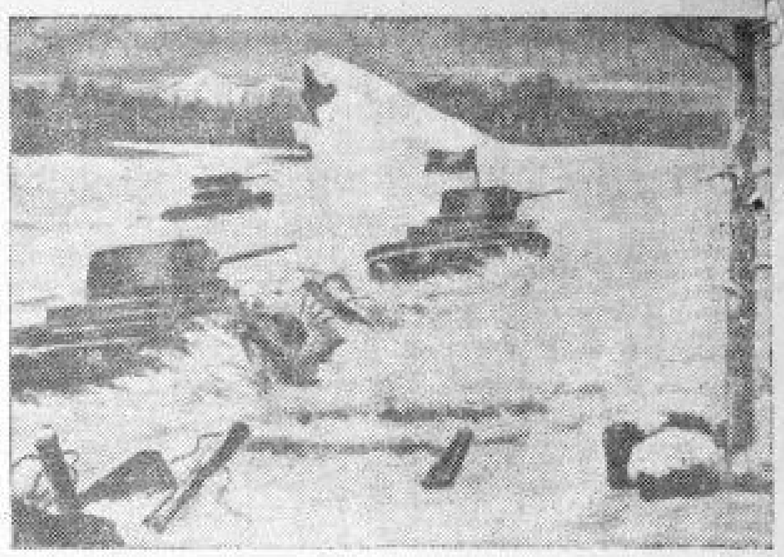

«Разгром линии Маннергейма». Картина учеников 8 класса школы № 16 (г. Курск) Геннадия Ильина и Льва Тарасенка.

Репродукция А. Богданчикова.

ЗНАКОМСТВО С РОДИНОЙ

Знакомство со своей прекрасной родиной, туризм—стал излюбленным видом отдыха советских граждан. Особенно много туристов путешествует летом. 514 туристских путевки реализовало в этом году Курское туристско-экскурсионное управление. Группа учителей курских школ — тт. Баклагина, Лунева и др. решила проехать от столицы Украины—Киева—по Днепру до Херсона, оттуда пароходом сначала в Одессу, а потом в Крым, в Ялту и Алушту. Обком союза сахарников приобрел путевки на путешествие по Каме. Ряд путевок приобрели различные организации на поездки по Волге, Днепру, Кавказу и Крыму.

Однако далеко не всех удовлетворяет путешествие по маршрутам, разработанным без собственного участия. Две группы туристов—студенты медицинского института и несколько комсомольцев—учащихся старших классов школ Курска готовятся к походу на байдарках по Сейму, Десне и Днепру до Киева.

Немало интересного для туриста и в нашей области. Многие туристы-куряне посетят в этом году заповедники Стрелецкую степь и Лес на болоте, познакомятся с музеями Курска, Старого Оскола, Рыльска и других городов. Достаточно сказать, что по военно-историческому маршруту по следам Первой Конной армии от Касторного до Валуек пройдут за лето 2 тысячи учащихся школ нашей области.

Этот маршрут известен далеко за пределами нашей области. Уже пришло сообщение о спросе на путевки по этому маршруту из Калининской области, ожидаются туристы из Москвы, Украины, Белоруссии, Татарии, Тульской области, а также из других областей и республик.

Ю. БЕЛЯЕВ.

КАНИКУЛЫ У МЛАДШИХ ШКОЛЬНИКОВ

29 мая учащиеся первых трех классов неполных средних и средних школ нашей области заканчивают учебный год. Во всех школах состоятся собрания родителей учащихся младших классов, на которых будут подведены итоги учебы. Тут же на собраниях родителям будут вручены табели об успеваемости их детей. Каникулы продлятся до 1 сентября.

ПЕРЕДОВИКИ МОЛОКОПОСТАВОК

В прошлом году многие колхозы Глушковского района, выполнив государственный план молокопоставок, заключили с Маслопромом договора на дополнительную продажу молока.

Колхоз «Третья пятилетка», имея крупную молочно-товарную ферму, продал 226 центнеров молока. За проданное молоко колхоз получил полуторатонную грузовую автомашину.

В ближайшие дни за проданное сверх плана молоко получат автомашины еще четыре колхоза.

ПОЧТА КОЛХОЗНОГО СЕЛА

503 экземпляра газет и журналов выписывают 320 колхозных дворов, обслуживаемых Черновецким почтовым отделением, Пристенского района. Интересно отметить, что до революции население, проживающее на территории этого почтового отделения, совершенно не выписывало газет.

СУД

РАСТРАТЧИЦА

А. П. Жаткина с конца 1937 года по октябрь 1939 г. работала делопроизводителем Курского горзагса и Кировского райзагса.

Производя сдачу денег в Госбанк, Жаткина производила исправление квитанций с меньшей суммы на большую, таким образом ею было присвоено 205[illegible] руб. государственных средств.

Недавно народный суд 1-го участка Сталинского района г. Курска, разобрав уголовное дело Жаткиной, приговорил ее к лишению свободы сроком на 10 лет с конфискацией лично принадлежащего ей имущества. Кроме этого, Жаткиной запрещено в течение 3 лет после отбытия наказания занимать должности, связанные с денежными операциями.

Народным также вынесено частное определение о привлечении к уголовной ответственности бывшей заведующей Курским горзагсом Козловой.

ИЗВЕЩЕНИЕ

18 мая с. г., в 6 часов вечера, в Доме Красной Армии состоится торжественный пленум облсовета СВБ, посвященный 15-летию Союза воинствующих безбожников.

Вход по пригласительным билетам.

Регистрация прибывающих на пленум производится в облсовете СВБ (Курск, ул. Ленина, 3). ОБЛСОВЕТ СВБ.

Ответственный редактор М. ПАВЛОВ.
Издатель—ОБКОМ ВКП(б).

Государственный драматический театр им. А. С. Пушкина
16 мая
Карло Гольдони
ЛЖЕЦ
Комед. в 3 действ.
17 мая
В. Масс и Н. Кулаченко
САДЫ ЦВЕТУТ
Комедия в 4 действ.
Начало в 8 ч. 30 м. вечера.
Касса открыта: в понедельник 2 (улица им. Ленина, 6) с 2 час. до 5 час. дня; в вторник 2 (ул. им. Дзержинского, 28) с 12 час. до 5 час. дня; в среду и 5 (Карьерный поселок, Нетроицкая, 88) с 12 час. до 6 час. дня и в кассе театра с 2 час. дня до 8 час. веч.

В КИНО
„СМЕНА"
ул. им. Кирова, 3, тел. 5-35.
Звуковой художественный фильм
УЧИТЕЛЬ
Сеансы: 4-15, 6-15 и 10-15.
Детский сеанс в 4-15.

„ОКТЯБРЬ"
ул. им. Луначарского, 4, тел. 4-51.
Звуковой художеств. фильм
Мои университеты
Сеансы: 4-30, 6-30, 10-30.
Начало детского сеанса в 4-30.

им. ЩЕПКИНА
ул. Дзержинского, 21, тел. 2-67.
Звуковой американский фильм
100 МУЖЧИН И ОДНА ДЕВУШКА
Сеансы: 4-15, 6-15 и 10-15.
Детский сеанс в 4-15.

Курская автошкола
ПРОИЗВОДИТ НАБОР КУРСАНТОВ
на курсы по подготовке шоферов 3-го класса и по переподготовке шоферов 2-го и 1-го классов с отрывом от производства и без отрыва по командировкам организаций и в индивидуальном порядке за счет поступающего, при условии оплаты за обучение.
Стоимость обучения на 3-й класс 625 руб., на 2-й и 1-й классы 350 руб.
Начало обучения с 20 мая. За справками обращаться: г. Курск, ул. им. Ленина, 82, автошкола.
289

Воронежский техникум народно-хозяйственного учета ЦУНХУ Госплана СССР
ОБ'ЯВЛЯЕТ ПРИЕМ СТУДЕНТОВ
на 1940/41 учебный год.
Техникум готовит экономистов-статистиков и экономистов-бухгалтеров средней квалификации. Срок обучения 3 года.
Поступающие в техникум подвергаются испытаниям по русскому языку, математике, географии, Конституции СССР в об'еме семилетки. Заявления принимаются до 1 августа. Принятых техникум обеспечивает общежитием и стипендией в установленном правительством размере.
Заявления с приложением свидетельства о рождении, об окончании 7 классов средней школы (в подлинном), автобиографии, справки о состоянии здоровья, 3 фотокарточек и 2 почтовых марок по 30 коп., также запросы направлять по адресу: г. Воронеж, улица 9 января, № 55, аптекарь.
3—3 218

Курская городская малярийная станция
извещает, что с 20 мая по 1 октября с. г. в гор. Курске и пригородной зоне
будет производиться авиаопыление водоемов
ядовитыми веществами с целью борьбы с личинками малярийного комара,
Все граждане и хозяйства, имеющие посевы огородных, должны к этому сроку вывезти их на расстояние не менее 8—10 километров от границы авиаопылительной зоны на весь период авиаопылительных работ
Пастьбу скота, водоплавающей птицы не допускать на опыленных прибрежных лугах в течение 3 суток после окончания опыления.
ГРАНИЦЫ ЗОН ОПЫЛЕНИЯ СЛЕДУЮЩИЕ:
а) по р. Сейм с притоком Молодять, начиная от с. Знаменское и с. Ивановка второе до с. Гутарово и Ивановка, по всей пойме р. Сейм; б) по р. Тускарь от с. Щигровка до Боевой дачи (г. Курск), по всей пойме р. Тускарь.
2—2 287

Курская областная контора „ГЛАВКИНОПРОКАТ"
СМОТРИТЕ и СЛУШАЙТЕ!
Звуковой художественный фильм
ЮНОСТЬ КОМАНДИРОВ
Авторы сценария: М. Блейман, В. Вайнштон
Режиссер В. Вайнштон
Второй режиссер Г. Левкоев
Оператор М. Кириллов
Композитор И. Дунаевский, заслуженный деятель искусств, орденоносец.
В ГЛАВНЫХ РОЛЯХ:
Капитан Строев Л. Свердлин, орденоносец
Сережа Колечкин А. Красов
Гаврик Попов В. Колчин
Миша Спасский Н. Сидоркин
Таня А. Казанская
Маруся М. Барабанова
Повар, Тарас Иванович И. Бий-Бродский
Производство киностудии „Союздетфильм"
Выпуск „Главкинопрокат".

ЗАКЛЮЧИТЕЛЬНЫЙ БАЛАНС

Волоконовского сельпо Волоконовского района, Курской области, на 1 января 1940 года.

АКТИВ: Наименование статей баланса	Сумма на 1-I-1940 г.	Сумма на 1-I-1939 г.	ПАССИВ: Наименование статей баланса	Сумма на 1-I-1940 г.	Сумма на 1-I-1939 г.
1. Основные средства и капиталовложения	105130	105189	1. Фонды	738018	366377
2. Оборотные средства	90338	77125	2. Нераспр. отчетн. год.	113947	42317
3. Убытки прошлых лет	—	—	3. Долгосрочные ссуды	—	—
4. Убытки текущего года	—	—	4. Краткоср. ссуды Госбанка	60455	263079
5. Товары и готов. прод.	155173	209610	5. Кред. торг	39668	88789
6. Тара	6804	76[illegible]	6. Резерв по спорным долгам	—	382
7. Денежные средства	17403	67264	7. Налог. на товары	17624	20952
8. Дебиторы в т. ч. недост. и растраты	179[illegible]	15[illegible]			
9. Производств. запасы	81139	59583			
10. Прочие активы	—	—			
Баланс	501020	532087	Баланс	501020	532087

Потери и накопления за 1939 г.

Потери	Сумма	Накопления	Сумма
1. Недостачи обращения	3.8331	1. От реализац. товар. снабж.	375455
2. От эксплоат. произв. предприятий	6483	2. От реализац. товаров заготовок	19261
3. От списания безнадежн. дебиторов	6179	3. От эксплоат. подсобн. и произв. предприятий	8856
4. Потери прошл. лет, выявл. в 1939 г.	—	4. Прочие доходы	2803
5. Убытки, принят. от торга	—		
6. Прочие потери	1914		
Итого потерь	246109	Итого накоплен.	261456
Сальдо накоплений	11934[illegible]	Сальдо потерь	—
Баланс	394406	Баланс	394406

Основные показатели хозяйственной деятельности за 1939 год

	План	Выполн.	% выпол.
1. Розничный товарооборот	3635.000	4332016	119,2
2. Выполнено по заданий по с/х заго[illegible]	133.00	136106	102,0
3. Издержки обращ. в проц. к торг. обор.	4.38	4.49	94,02

Председатель сельпо Сучалкин.

Ст. бухгалтер сельпо Щуриий. 215

Адрес редакции: Курск, ул. Ленина, 77. №№ ТЕЛЕФОНОВ: для справок и иногородных разговоров—5-38, зам. ответ. редактора—5-64, отв. секретарь—13-53, секретариат—16-56, отдел писем—16-99, 2-15, отдел областной и городской информации—4-25, отдел культуры—2-91, пром.-транспортный отдел—11-54, советско-торговый и военный отделы—65, партийный отдел—5-69, 1-61, отдел пропаганды—12-69, сельхозотдел—14-60, выпускающий—6-04, зав. издательством—8-62, бухгалтерия и отдел об'явлений—8-37, цинкография—7-50, шифровальная—14-48.
Уполн. облгита № В—4242. Курск, типография им. Карла Маркса, Золотая ул., 15, тел. 2-09.