Пролетарии всех стран, соединяйтесь!

КУРСКАЯ ПРАВДА

Орган Курского областного комитета ВКП(б), горкома ВКП(б) и областного совета депутатов трудящихся

№ 111 (5136) | Четверг, 16 мая 1940 г. | Год изд. 22-й

По-большевистски организуем мясопоставки

Решение партии и правительства «О мероприятиях по развитию общественного животноводства в колхозах», установившее новый порядок обязательных мясопоставок, послужило мощным рычагом под'ема колхозного животноводства. Сочетая интересы колхозов и колхозников, партия и правительство создали на все условия для того, чтобы быстрым темпом двинуть вперед развитие этой важной отрасли артельного хозяйства и, таким образом, еще выше поднять благосостояние колхозов и колхозников.

Жизнь подтвердила правильность решения партии и правительства. За период, истекший после этого решения, только в колхозах нашей области создано 3088 новых животноводческих ферм, значительно увеличилось количество скота на ранее организованных фермах. И это — только начало под'ема колхозного животноводства.

Но, давая колхозам и колхозникам все возможности для усиленного развития хозяйства, государство вправе потребовать от них и добросовестного соблюдения их священной первой заповеди — выполнения в срок установленных планов мясопоставок. А некоторая часть колхозов, колхозников и единоличников этот свой долг перед государством не выполняет. Не оправдывают доверия государства и работники некоторых областных и районных организаций, в обязанность которых входит руководство постановкой.

Наша область не выполнила плана мясопоставок первого квартала этого года и лишь на 19,6 проц. выполнила план второго квартала. Причины этого позорного для области отставания кроются, прежде всего, в полной бездеятельности райаппарата уполномоченного и в интересной безответственности, которую проявляют в этом деле руководители ряда районов.

Вот Стрелецкий район. Он выполнил план мясопоставок первого квартала всего на 4,2 проц. Нелестная характеристика работы как райуполномоченного тов. Полякова, так и Стрелецкого райкома партии и исполкома райсовета!

Безответственность некоторых сельских руководящих работников района перешла всякие границы. Председатель Брежневского сельсовета тов. Зарубин категорически отказался помочь агенту по заготовкам тов. Локтионову. В Касиновском сельсовете лишь один или два председателя колхоза полностью рассчитались с государством по мясу. Районный прокурор тов. Семенов и нарсудья тов. Дурасов маринуют переданные им дела на злостных недоимщиков. Но... районные руководители заявляют, что им сейчас некогда заниматься подобными делами...

Льговский район лишь на 84 проц. выполнил план первого квартала и на 27,4 проц. — второго. Больше того, этот район — один из самых мощных экономически в области — из года в год остается должником государству. Здесь творятся возмутительные дела. Колхоз «15 с'езда Советов» задолжал государству за несколько лет, а заведующий животноводческой фермой этого колхоза Шатров не позволяет выбраковывать скот для сдачи. Колхоз «Красный Тагин» (председатель Плигин) также не выполняет обязательства уже несколько лет и в то же время продает скот на рынке. Районные руководители, видимо, свыклись с самотеком, их не возмущают эти антигосударственные дела...

Полное бездействие проявляют руководители Глазуновского района. Председатель исполкома Ивницкого райсовета тов. Башмаков, получив на областном центре важное указание о мясопоставках, положил его в карман и даже никому не показал.

Можно назвать многочисленные факты, свидетельствующие о непростительном забвении руководителями ряда районов их первейшей обязанности — выполнения обязательств перед государством. Но особенно возмутительно, что некоторые из тех, кто должен организовать заготовки, вести большевистскую агитацию за выполнение обязательств, — сами не рассчитываются с государством. В Белехнихинском районе в числе недоимщиков по мясопоставкам — инструктора райкома ВКП(б) тт. Трунов и Рогулин, заведующий райфо тов. Корецкий, председатель райпотребсоюза тов. Лыков, в Сажновском районе — зав. отделом райкома ВКП(б) тов. Кизилов и инструктор райкома тов. Голубев. Список можно продолжить в других районах! С каким глазами эти товарищи пойдут в массы для агитации?

Создавшееся положение нельзя больше терпеть ни одного дня. Наряду с севом и со всеми другими работами необходимо немедленно мобилизовать силы на организацию мясопоставок, на сбор недоимок. Районные руководители должны в полной мере понять свою ответственность за это дело.

Следует решительно предостеречь против увлечения выполнением планов за счет колхозов. А такое увлечение имеется. План первого квартала область выполнила главным образом за счет колхозов, а хозяйства колхозников сдали лишь 29,7 проц. причитающегося с них мяса, единоличники — 10 проц., рабочие и служащие, проживающие в сельских местностях, — 20 проц. В некоторых районах продолжают занимать эту, совершенно неправильную, позицию и теперь. Причина такого увлечения понятна: организовать сдачу мяса колхозами легче, чем пойти к колхозникам и единоличникам. Но чем разнится подобная «линия» от махрового самотека?

Несравненно лучшей работы следует ожидать от аппарата областного уполномоченного Наркомзага с его сетью районных уполномоченных. А райуполномоченные и участковые агенты в ряде районов, как в Глазуновке, Ивне, Льгове, работают из рук вон плохо. Вот характерный пример. В Советском районе 9 агентов по заготовкам за полтора месяца работы заготовили... по 2 центнера мяса в среднем каждый. Что же, спрашивается, они делали, за что получают государственные деньги?

Быстрое выполнение планов мясопоставок в обстановке, усложненной полевыми работами, является для районных руководителей серьезным экзаменом на умение по-большевистски руководить. Этот экзамен нужно выдержать, наша область должна быть выведена из позорного отставания. Надо решительно улучшить работу заготовителей, привлечь к делу депутатов советов, агитколлективы, полнее использовать районную печать и стенгазеты, широким фронтом повести соревнование, использовать все формы массовой работы и вместе с тем применять законные меры к злостным неплательщикам. Именно так работают в Мантонском и Обоянском районах, идущих впереди по мясопоставкам. Этот большевистский стиль работы должен на деле стать стилем каждого района.

ВТОРАЯ СЕССИЯ КУРСКОГО ОБЛАСТНОГО СОВЕТА

Вчера вечером в зале заседаний исполкома облсовета открылась вторая сессия Курского областного совета депутатов трудящихся. На сессии присутствует около 200 гостей.

Председателем сессии единогласно избирается председатель исполкома облсовета депутат В. Волчков, секретарем сессии депутат И. Дмитриев.

После утверждения порядка дня с докладом о выполнении областного бюджета за 1939 год и бюджете на 1940 год выступил зав. областным финансовым отделом А. Маяцев.

— Итоги выполнения бюджета за прошлый год, — говорит докладчик, — яркое свидетельство неустанной заботы партии и правительства о благосостоянии трудящихся нашей области. Огромные средства были израсходованы в 1939 году на народное просвещение, здравоохранение, социальное обеспечение, культурно-бытовое и жилищное строительство. Бюджет области за прошлый год выполнен по доходам в сумме 360697,5 тыс. рублей (100,2 проц. плана). Расходы бюджета за то же время составили 99,1 проц.

Бюджет области на 1940 г., представленный на рассмотрение настоящей сессии, предусматривает дальнейший рост ассигнований на социально-культурные мероприятия.

С содокладом по вопросу о бюджете выступил председатель постоянной бюджетной комиссии депутат А. Марченко. Он подверг резкой критике работу некоторых организаций и управлений, которые в прошлом году дали убыток. В частности, серьезные потери были допущены в торговых организациях, все сметы аппаратно-хозяйственные расходы. Тов. Марченко подчеркнул, что бюджетная комиссия в основном одобряет представленный бюджет.

Затем развернулись прения по докладу о бюджете на 1940 год. На вечернем заседании выступили тт. Черемисинов, Антонов, Сенгирев, Максименко, Пинюгин и Желев. Подробный отчет будет напечатан в завтрашнем номере.

Сегодня с утра продолжение прений.

ОТКРЫТИЕ ВСЕСОЮЗНОЙ СЕЛЬСКОХОЗЯЙСТВЕННОЙ ВЫСТАВКИ 1940 ГОДА

На торжественном митинге присутствовало свыше 50 тысяч человек

Вчера, 15 мая, в присутствии десятков тысяч трудящихся Москвы, представителей фабрик, заводов, столичных учреждений и организаций, многочисленных гостей из областей, краев и республик необъятной страны Советов состоялось торжественное открытие Всесоюзной сельскохозяйственной выставки. Ровно в 12 часов дня открылись ворота на выставку, к 13 часам 45 мин. на аллеях и площадях чудесного города-сада было уже около 50 тысяч посетителей.

Радиорупоры разносят приглашение на митинг. Со всех сторон к трибуне на площади Колхозов подходят многочисленные колонны гостей-экскурсантов, посетителей выставки. Над колоннами заводов «Калибр», автозавода имени Сталина и других предприятий столицы — знамена, портреты руководителей партии и правительства.

Ровно в 14 часов на трибуне появляются народный комиссар земледелия СССР тов. И. А. Бенедиктов, народный комиссар зерновых и животноводческих совхозов СССР тов. П. П. Лобанов, президент Академии сельскохозяйственных наук имени В. И. Ленина академик Т. Д. Лысенко, секретарь ВЦСПС тов. К. И. Николаева, директор ВСХВ академик Н. В. Цицин, секретарь МГК ВКП(б) тов. Г. М. Попов, председатель исполнительного комитета Московского областного совета депутатов трудящихся тов. П. С. Тарасов, председатель исполкома Московского городского совета тов. В. П. Пронин, представители партийных и советских организаций, члены Главного выставочного комитета и др.

Звуки фанфар возвещают о начале празднества. Директор выставки академик Н. В. Цицин, открывая митинг, предоставляет слово народному комиссару земледелия СССР И. А. Бенедиктову.

Тов. Бенедиктов говорит о том, что колхозное крестьянство, рабочие совхозов и машинно-тракторных станций, специалисты сельского хозяйства горячо откликнулись на призыв главы советского правительства тов. Молотова и развернули широкое соревнование за новые победы колхозно-совхозного производства. Позади 1939 год, год значительных успехов социалистического земледелия и животноводства, год организационно-хозяйственного укрепления колхозов. В 1939 году на колхозно-совхозных полях собрано хлеба, хлопка, льна, картофеля и других сельскохозяйственных продуктов больше, чем в 1938 году. На 194,5 тысячи выросло количество животноводческих товарных ферм. Новые тысячи хозяйств и отдельных передовиков сельского хозяйства добились почетного права участия на выставке. Участниками всенародного смотра побед сельского хозяйства в этом году являются 18.163 колхоза, 14.163 животноводческих товарных фермы, 333 МТС, 957 совхозов, 265.326 передовиков, организаторов, специалистов сельского хозяйства.

Тов. Бенедиктов призывает учиться у передовых колхозов, районов, областей и краев наиболее эффективному использованию каждого гектара земли, умению вести полноценное разностороннее хозяйство, подчеркивает огромную роль Всесоюзной сельскохозяйственной выставки в деле мобилизации масс на борьбу за осуществление решений ЦК ВКП(б) и СНК СССР по вопросам дальнейшего под'ема сельского хозяйства.

Последние слова тов. Бенедиктова, посвященные колхозному крестьянству, социалистической родине, Всесоюзной Коммунистической партии большевиков, товарищу Сталину, тонут в буре аплодисментов.

Краснознаменный ансамбль красноармейской песни и пляски Союза ССР под руководством профессора-дирижера А. В. Александрова исполняет «Интернационал». Академик Цицин поднимает главный флаг выставки. Одновременно взвиваются флаги над всеми павильонами. Ансамбль исполняет кантату о Сталине и «Гимн партии большевиков».

Закрывая торжественный митинг, тов. Цицин приглашает гостей в павильоны.

Широко раскрываются двери павильонов. Посетители выставки воочию видят, как далеко вперед шагнуло социалистическое земледелие и животноводство, какими славными победами ознаменовало колхозное крестьянство истекший год.

Всесоюзная сельскохозяйственная выставка 1940 года открыта. **(ТАСС).**

УКАЗ
ПРЕЗИДИУМА ВЕРХОВНОГО СОВЕТА СССР
О ПРИСВОЕНИИ ТАШКЕНТСКОМУ КАНАЛУ имени тов. В. М. МОЛОТОВА

Удовлетворить просьбу колхозников, инженерно-технических работников — строителей Ташкентского канала и республиканских руководящих органов Узбекской ССР и присвоить Ташкентскому каналу имя тов. В. М. Молотова.

Председатель Президиума Верховного Совета СССР М. КАЛИНИН.

Секретарь Президиума Верховного Совета СССР А. ГОРКИН.

Москва, Кремль, 15 мая 1940 года.

НАГРАЖДЕНИЕ РАБОТНИКОВ ТРЕСТА «САХАЛИННЕФТЬ»

Указом Президиума Верховного Совета СССР от 14 мая с. г. в ознаменование 15-й годовщины освобождения Северного Сахалина и установления там советской власти, за успехи в развитии нефтяной промышленности награждены: орденом Ленина — Брезгин Григорий Александрович — управляющий трестом «Сахалиннефть»; Подшивайлов Григорий Тимофеевич — буровой мастер треста «Сахалиннефть»; Романенко Иван Данилович — директор Охинского нефтепромысла.

Орденом Трудового Красного Знамени награждено 8 человек, орденом «Знак почета» — 25 человек, медалью «За трудовое отличие» — 13 человек. **(ТАСС).**

В последний час

СВОДКА ВЕРХОВНОГО КОМАНДОВАНИЯ ГЕРМАНСКОЙ АРМИИ

БЕРЛИН, 15 мая. **(ТАСС).** Германское информационное бюро передает следующую сводку ставки главнокомандующего вооруженными силами Германии:

«Части голландской армии сдались ввиду бесцельности дальнейшей борьбы с превосходящими силами германской армии на суше и в воздухе. В Бельгии наши войска, преследуя отступающего противника, достигли позиции в районе Диль. Между Намюром и Живе наши войска широким фронтом форсируют реку Маас.

На западном берегу контратаки французских бронетанковых частей были отбиты. При форсировании реки Маас в районе Седана германские войска при поддержке авиации прорвали линию Мажино на северо-западном участке. Здесь также французские контратаки окончились поражением, причем неприятель понес тяжелые потери. Вчера германская авиация бомбардировала тыловые коммуникации неприятеля, дороги и разгрузочные станции. Попытки неприятельской авиации воспрепятствовать действиям германских войск были отбиты с большими потерями для неприятеля. В одном только пункте было сбито свыше 70 английских и французских самолетов. Общие потери неприятеля 14 мая составили свыше 200 самолетов, в том числе около 170 были сбиты в воздушном бою, 17 сбиты зенитной артиллерией, остальные уничтожены на аэродромах, 35 германских самолетов не вернулись на свои базы. Проведена успешная разведка голландского побережья. Как уже сообщалось, потоплены 2 крейсера и эсминец прямым попаданием бомб. Один крейсер получил тяжелые повреждения. Уничтожен торговый пароход водоизмещением 29 тыс. тонн и 4 транспорта.

Действия в районе Нарвика продолжаются».

ПЕРЕБРОСКА ГОЛЛАНДСКИХ ВОЙСК В БЕЛЬГИЮ

ЛОНДОН, 15 мая. **(ТАСС).** Агентство Рейтер сообщает, что, по сведениям, полученным из авторитетных голландских источников, некоторые контингенты голландских войск были переброшены из Южной Голландии в Бельгию. Эти отряды будут составлять основной костяк новых голландских вооруженных сил, которые по решению голландского правительства в Лондоне будут немедленно сформированы.

СООБЩЕНИЕ АГЕНТСТВА РЕЙТЕР О СДАЧЕ АМСТЕРДАМА

ЛОНДОН, 15 мая. **(ТАСС).** Агентство Рейтер передает, что голландская радиостанция в Хильверсуме передала срочное сообщение германского генерального консула в Амстердаме, адресованное германскому министерству иностранных дел.

Как указывается в сообщении германского генерального консула, командующий голландским гарнизоном Амстердама и мэр города уведомили его, что «германские войска не встретят сопротивления при вступлении в Амстердам. Проведена вся подготовка, чтобы вступление войск протекало без помех и чтобы население оставалось спокойно».

ОТ'ЕЗД АНГЛИЙСКОЙ И ФРАНЦУЗСКОЙ ДИПЛОМАТИЧЕСКИХ МИССИЙ ИЗ БЕРНА

НЬЮ-ЙОРК, 15 мая. **(ТАСС).** По сообщению агентства Ассошиэйтед пресс, английская дипломатическая миссия в Швейцарии сожгла свои документы. То же самое было сделано и французской дипломатической миссией. Сотрудники этих миссий, забрав с собой оставшиеся документы, выехали из Берна в Женеву. Английское консульство также покинуло Берн.

ВОЕННЫЕ ДЕЙСТВИЯ НА ЗАПАДЕ

ЛОНДОН, 15 мая. **(ТАСС).** По сообщению военного обозревателя агентства Рейтер, на западном фронте сейчас действуют 4 германских армии. Три из них достигли Седана, Динана и Намюра на реке Маас, которая представляет собой серьезное препятствие. 4-я германская армия, наступающая из Маастрихта по направлению Сен Трон, повидимому, является наиболее сильной. Контратаки французских моторизованных частей заставили противника приостановить свое продвижение на этом фронте. Германская армия пыталась сломить сопротивление бельгийцев до того, как они установят контакт с союзными войсками. Однако эта попытка не увенчалась успехом. На многих участках бельгийские войска, твердо удерживающие в своих руках некоторые позиции, продолжают вести бои в тылу противника. Седан и Лонгви могут, однако, оказаться наиболее сильным препятствием на пути германского продвижения в этом районе, так как здесь союзные войска установили контакт с бельгийскими вооруженными силами.

В официальных коммюнике, пишет обозреватель, сообщается, что противник при поддержке авиации и танков предпринимает большие усилия. Однако неясно, пытается ли он обойти линию Мажино в Седане и Лонгви или же его атака имеет целью помешать французским вооруженным силам соединиться с английскими и бельгийскими войсками. Повидимому, такую же цель преследует противник, предпринявший наступление в районе Виссембург.

ЛОНДОН, 15 мая. **(ТАСС).** Агентство Рейтер сообщает, что по сведениям, полученным в бельгийских кругах в Лондоне, брюссельская радиостанция, находившаяся за пределами города, подверглась бомбардировке и сейчас выведена из строя. Радиостанция, находящаяся в самом Брюсселе, продолжает действовать.

ЛОНДОН, 15 мая. **(ТАСС).** Агентство Рейтер передает, что пока не может быть и речи о прорыве линии Мажино или укрепленной зоны, тянущейся по бельгийской границе. Около Седана немцы форсировали реку Маас и в настоящий момент обладают частью укрепленной зоны в этом районе. Продвижение противника было приостановлено французами еще вчера. Немцы сказывают сильное давление, но французские войска твердо удерживают свои позиции.

ВЫСТУПЛЕНИЕ ГАЗЕТЫ «МЕССАДЖЕРО» ПРОТИВ МОРСКОГО КОНТРОЛЯ СОЮЗНИКОВ

ПАРИЖ, 15 мая. **(ТАСС).** Как сообщает агентство Гавас, итальянская газета «Мессаджеро» опубликовала очень резкую передовую статью, в которой говорится: «Нет слов, которые могли бы описать чувство возмущения, вызываемое непрерывными притеснениями, чинимыми английским контролем. Это — подлинное возрождение духа пиратства и запугивания, возведенные в систему. Такое мероприятие совершенно недопустимо. Это больше не может и не будет продолжаться. Контрабанда является лишь предлогом. Италия не потерпит такого посягательства на свои права». Статья заканчивается угрозами по адресу Англии и Франции.

Награждение командиров германских парашютных войск

БЕРЛИН, 15 мая. **(ТАСС).** Как передает Германское информационное бюро, Гитлер наградил орденом Железного креста командира дивизии парашютных войск генерал-лейтенанта Штудента и командира воздушно-десантной дивизии генерал-лейтенанта Шпонека.

По Курской области

От корреспондентов „Курской правды", редакций районных газет и ТАСС

ОСВАИВАЮТ НОВЫЕ ЗЕМЛИ

Большевистскими делами отвечают колхозники Старо-Оскольского района на постановление ЦК ВКП(б) и СНК СССР об изменении в политике заготовок и закупок сельскохозяйственных продуктов. Колхозники сельхозартели «Мировая революция», отремонтировав использовать каждый гектар земли, закрепленной за колхозом, распахали 11 гектаров целины. На вновь освоенной земле посеяно сверх плана 6 гектаров яровой пшеницы и 3 гектара ячменя.

В колхозе имени 1 мая распахано 10 гектаров целины. На 5 гектарах уже посажены арбузы, на остальной площади будут посеяны просо и гречиха. Десять гектаров целины поднято также в колхозе «13 годовщина РККА».

Учитывая, что поставка яиц также будет исчисляться с каждого гектара земельной площади, колхозники сельхозартели «Новый мир» организовали птицеферму. Они уже заключили договор со Старо-Оскольской инкубационно-птицеводческой станцией на получение 300 породистых цыплят, оборудовали птичник. В этом колхозе распахано 3 гектара залуженной местности для посева риса.

БРИГАДА ВОРОНЕЖСКИХ МЕДРАБОТНИКОВ В КУРСКЕ

В прошлом году был заключен социалистический договор между Курским и Воронежским облздравотделами. Для проверки первых итогов выполнения этого договора в Курск прибыла из Воронежа специальная бригада. Она ознакомилась с постановкой работы в ряде курских лечебных учреждений, в том числе в детской больнице, поликлинике № 2 и родильном доме имени Крупской. Бригада выезжает в несколько сельских районов, в частности в Медвенский и Фатежский.

В ближайшее время специальная бригада медицинских работников Курска выезжает для ознакомления с работой воронежских учреждений здравоохранения.

РИС В КОЛХОЗАХ ВАЛУЙСКОГО РАЙОНА

В колхозах им. Буденного, им. Ноябрьского пленума ЦК ВКП(б) и им. 1 Мая (Валуйки) в этом году будет посеян рис на площади 4 гектара. Сейчас идет подготовка участков для посева риса.

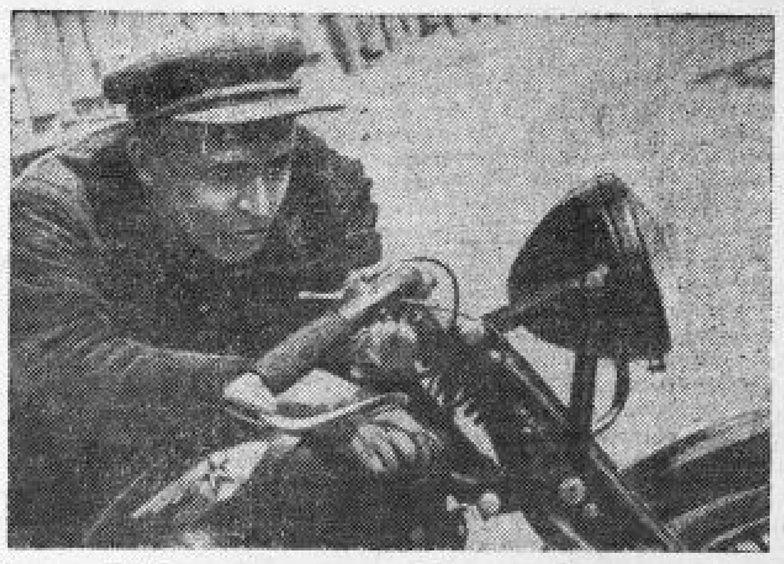

Участник ВСХВ в 1939 г. свиносовхоз «Пятилетка», Тербунского района, был награжден дипломом II степени и премирован мотоциклом. Свиносовхоз утвержден на Всесоюзную сельскохозяйственную выставку 1940 года. **На снимке:** секретарь партбюро совхоза тов. Карпущин проверяет работу полученного мотоцикла. Фото А. Богдановиковой.

РАЗВОДЯТ ЗЕРКАЛЬНОГО КАРПА

Колхозники сельхозартелей имени Ленина, «25 лет Октября», «Борьба за международный Октябрь» и «Новый путь» (Льговский район) в начале весны привели в порядок свои пруды, задержали в них талые воды. На-днях в пруды пущено 3600 мальков зеркального карпа. К осени эти колхозы вырастят больше 5 тонн рыбы.

РАСТЕТ ОБЩЕСТВЕННОЕ ЖИВОТНОВОДСТВО

Из 118 колхозов Льговского района 40 имеют по три животноводческие фермы, 64 по две и 14 колхозов по одной ферме.

Многие колхозы организуют новые молочно-товарные, свиноводческие, овцеводческие и птицеводческие фермы, приобретают племенной скот.

Колхоз имени Буденного имел только одну молочно-товарную ферму. На-днях здесь организована свиноводческая ферма. Куплено 5 племенных свиноматок и один производитель. Колхозы «Красный пахарь» и «Красная дубрава» приобрели племенных жеребцов.

Колхоз «Верный путь» закупил 400 цыплят для птицефермы.

СМОТР ДЕТСКОЙ САМОДЕЯТЕЛЬНОСТИ

В школах Обоянского района закончился смотр детской художественной самодеятельности. В нем участвовало более 3 тысяч учащихся. Смотр выявил много талантливых исполнителей. Драмкружок средней школы № 1 поставил пьесу Грибоедова «Горе от ума».

Жюри отметило также групповой балет, исполненный учащимися 5 класса средней школы № 2, и хоровой кружок учащихся Афанасьевской неполной средней школы.

На районную олимпиаду отобрано 278 учащихся.

Исполком райсовета выделил 3 тысячи рублей для премирования лучших коллективов и исполнителей.

ИЗ РАЙОННЫХ ГАЗЕТ

В колхозе «Обновленная земля», Старо-Гарнжанского сельсовета (Шебекинский район) открылись в этом году колхозные детские ясли на 100 ребят. («Пламя»).

В колхозе «Завета Ильича», Нижне-Реутовского сельсовета (В.-Любажанский район) создан оборонный кружок. Члены кружка изучали винтовку, противогаз и сейчас проходят строевую подготовку. («Ленинец»).