Пролетарии всех стран, соединяйтесь!

КУРСКАЯ ПРАВДА

Орган Курского областного комитета ВКП(б), горкома ВКП(б) и областного совета депутатов трудящихся

№ 104 (5129) | Среда, 8 мая 1940 г. | Год изд. 22-й

Большевистская партийная дисциплина

Происходившие недавно отчетно-выборные партийные собрания и конференции, всесторонне обсуждая задачи местных парторганизаций, немалое внимание уделили дальнейшему укреплению партийной дисциплины. И это совершенно закономерно.

СССР вступил в новую полосу развития, в полосу завершения строительства бесклассового социалистического общества и постепенного перехода от социализма к коммунизму. Мы строим политическое здание коммунизма в капиталистическом окружении. Мы победоносно осуществляем план великих работ третьей сталинской пятилетки. Чтобы еще быстрее идти вперед, убыстрить темпы всей хозяйственной, политической, культурной работы, необходимо повсеместно улучшить организационную работу, всемерно крепить во всех отрядах партии железную дисциплину.

За последние два года наша коммунистическая партия удвоила свои ряды, сотни тысяч новых членов и кандидатов ВКП(б) нужно воспитать в духе славных традиций партии Ленина—Сталина.

Нет нужды доказывать, что во всей работе по политическому воспитанию, большевистской закалке новых членов партии, молодых партийных и государственных кадров вопросы дисциплины, преодоление всяких проявлений расхлябанности, распущенности должны занимать значительное место. Это нужно для того, чтобы и новые члены партии с наибольшей пользой для интересов партии несли высокое звание, которое они добровольно взяли на себя,—звание члена Ленинско-Сталинской партии.

Железная партийная дисциплина всегда была характерной чертой большевистской партии, партии нового типа, Ленин и Сталин, ковавшие и выковавшие силу и могущество нашей партии, неустанно учили большевиков, что партия, на долю которой выпала всемирно-историческая, благороднейшая миссия—сплотить и организовать силы рабочего класса и всех трудящихся на штурм капитализма, на строительство нового коммунистического мира,—такая партия сможет выполнить свои гигантские задачи лишь как целое, если она сама является олицетворением дисциплины и организованности.

Партии II Интернационала, боровшиеся против диктатуры пролетариата, ставшие прислужниками и агентурой буржуазии в рабочем движении, не укладываются в крепкой дисциплине. Им присуща организационная рыхлость, мелкобуржуазная распущенность, анархичность, барское пренебрежение к дисциплине.

Партия большевиков, вооруженная непобедимым учением Маркса, Энгельса, Ленина, Сталина, выросла, окрепла и превратилась в могучую, ведущую силу социалистической революции. Она с успехом выполнила и выполняет свою роль организатора Великой Пролетарской революции, строителя и зодчи нового социалистического общества. Партия большевиков всегда уделяла большое внимание организационному укреплению своих рядов, соблюдению всеми членами партии, всеми большевистскими организациями твердой, нерушимой дисциплины. Она беспощадно изгоняла из своих рядов всякого рода оппортунистов и буржуазных агентов, стремившихся ослабить, разложить, подорвать партийную дисциплину и тем самым затормозить борьбу рабочего класса с капитализмом, а после Октябрьской революции борьбу рабочих и крестьян за укрепление нового общественного строя. «Кто хоть сколько-нибудь ослабляет железную дисциплину партии пролетариата (особенно во время его диктатуры), тот фактически помогает буржуазии против пролетариата». (Ленин).

Устав Всесоюзной Коммунистической партии, принятый XVIII с'ездом большевиков, обязывает каждого коммуниста соблюдать строжайшую партийную дисциплину, быть примером соблюдения трудовой и государственной дисциплины. Дисциплина в нашей партии — сознательная дисциплина; она предполагает активное участие коммунистов в партийной жизни, в обсуждении и решении всех вопросов партийной политики. Но после того как партийное решение принято, «единство воли и единство действия всех членов партии является тем необходимым условием, без которого немыслимы ни единая партия, ни железная дисциплина в партии». (Сталин). По любому партийному, хозяйственному вопросу, после того как принято решение, для каждого большевика, для каждой партийной организации есть лишь один путь, одна единственная цель—со всей страстью и энергией добиваться скорейшего осуществления принятого решения, выполнения директивы вышестоящего партийного органа. Партия очищает свои ряды от людей, нарушающих ее дисциплину, борется со всеми проявлениями недисциплинированности в отношении к своим решениям.

Для каждой партийной организации, каждого большевика боевое осуществление директив с'езда или конференции, решений и указаний Центрального Комитета—первая и священная обязанность. Ее нужно выполнять безоговорочно, быстро, с любовью. Наша партия за последние годы выдвинула сотни тысяч молодых товарищей на ответственные посты в партийном и государственном аппарате. Им нужно иметь чувство величайшей ответственности за боевое, безотлагательное выполнение каждой директивы Центрального Комитета и советского правительства.

Дисциплина в рядах нашей партии крепка и незыблема. И всякое, даже малейшее, нарушение большевистской дисциплины нетерпимо.

Центральный Комитет партии установил недавно, что в отдельных партийных организациях—тульской, курской, татарской, воронежской — имели место факты недисциплинированного отношения к выполнению некоторых директив ЦК ВКП(б).

Тульский обком получил решение Центрального Комитета партии от 11 декабря 1939 года о руководстве работой электростанций. Обкомам поручалось обсудить это решение на бюро с вызовом партийных и хозяйственных руководителей электростанций и электросетей. Естественно, что обсуждение чрезвычайно важной директивы ЦК партии о руководстве работой электростанций и разработка конкретных мероприятий по улучшению работы местных электростанций могли и должны были сыграть положительную роль в под'еме энергетического хозяйства Тульской области. Но Тульский обком не принял никаких мер, вытекающих из решения ЦК ВКП(б) от 11 декабря 1939 года, не удосужился обсудить это решение на бюро обкома и в парторганизациях местных электростанций. Нужно ли доказывать, что такое отношение к директиве ЦК ВКП(б) нетерпимо в большевистской среде!

Центральный Комитет ВКП(б) также отметил недисциплинированность, проявленную Курским обкомом и его первым секретарем тов. Дорониным. Курский обком партии получил решение ЦК ВКП(б), в котором отмечались недостатки руководства Курского обкома ВКП(б) работой райкомов и горкомов партии по исполнению партийного бюджета, не обсудил этого решения на бюро обкома партии и не принял мер к устранению указанных в решении ЦК ВКП(б) недостатков.

Наконец, чрезвычайно поучительным является решение ЦК ВКП(б), вынесенное в связи с просьбой секретаря Татарского обкома ВКП(б) тов. Алемасова. Центральный Комитет утвердил перевод секретаря Ленинского райкома г. Казани тов. Ананьева на другую работу. Тов. Алемасов задержал, вопреки решению ЦК ВКП(б), тов. Ананьева на старой работе, что является нарушением партийной дисциплины.

Устав Всесоюзной Коммунистической партии большевиков требует, чтобы постановления партийных и советских центров исполнялись быстро и точно. Для нашей партии, являющейся передовым отрядом трудящихся в их борьбе за укрепление и развитие социалистического строя, представляющей руководящее ядро всех организаций трудящихся как общественных, так и государственных,—этот параграф Устава имеет огромное значение. И никому не дано его забывать, а тем паче нарушать.

На конкретных фактах Сталинский Центральный Комитет наглядно учит, воспитывает у всех большевистских организаций, у наших партийных кадров глубочайшее уважение к партийной и государственной дисциплине. Партия, по классическому определению товарища Сталина, есть самая высшая форма организации рабочего класса. Железная дисциплина в большевистских рядах, строгое соблюдение каждым членом партии, каждой партийной организацией Устава Всесоюзной Коммунистической партии большевиков ускоряет движение вперед нашего великого государственного корабля—Союза Советских Социалистических Республик, руководимого большевистской партией и ее Сталинским Центральным Комитетом.

(Передовая «Правды» за 6 мая).

ИЗВЕЩЕНИЕ

Сегодня, 8 мая, в 7 часов вечера, в зале заседаний горсовета (ул. Ленина, д. № 1) состоится собрание партийного, комсомольского и профсоюзного актива и читателей газеты «Курская правда».

ПОВЕСТКА ДНЯ: доклад о работе газеты «Курская правда».

Вход по пригласительным билетам.

ГОРКОМ ВКП(б) РЕДАКЦИЯ «КУРСКОЙ ПРАВДЫ».

Торжественное заседание, посвященное 100-летию со дня рождения П. И. Чайковского

Вчера в Курском драмтеатре состоялось торжественное заседание, посвященное 100-летию со дня рождения великого русского композитора **П. И. Чайковского.**

С ярким докладом о жизни и творчестве Чайковского выступил проф. Н. Н. Розенталь.

Затем силами артистов Курской филармонии и участников самодеятельных коллективов был исполнен концерт из произведений Чайковского.

УЛУЧШИТЬ РУКОВОДСТВО РАБОТОЙ ТРАКТОРНОГО ПАРКА

ЗАКОНЧИЛИ СЕВ РАННИХ ЯРОВЫХ

Б.-ТРОИЦКОЕ. **(По телеграфу).** На основе социалистического соревнования колхозы района 7 мая полностью выполнили план сева ранних зерновых и технических культур. Посеяно 21.100 гектаров, в том числе сахарной свеклы 1950 гектаров и подсолнуха 5.000 гектаров. Приступили к севу поздних культур и под'ему паров.

Секретарь РК ВКП(б) НАЛЕТА.
Председатель райсовета СУХОРУКОВ.
Зав. райзо ПЕРЕВЕРЗЕВ.

* * *

МИКОЯНОВКА. **(По телеграфу).** Пятого мая совхоз «Тракторист» закончил сев ранних яровых на площади 3973 гектара, в том числе 750 гектаров сахарной свеклы.

Директор совхоза УЖОВ.
Секретарь партбюро ДЕРБЕНКОЗ.

* * *

ТЕРБУНЫ. **(По телеграфу).** В шесть рабочих дней закончил сев ранних яровых племхоз «Пятилетка».

Директор КОВЫРШИН.
Секретарь парторганизации КОРПУШИН.

* * *

ГОРШЕЧНОЕ. **(По телеграфу).** Каучуксовхоз № 11 завершил посев ранних яровых колосовых и кок-сагыза.

Директор РАЗИННОВ.
Главный агроном ПРЯДИЛЬЩИКОВ.

* * *

МЕДВЕНКА. **(По телеграфу).** Выполнили план сева ранних зерновых и кок-сагыза.

Директор научунсовхоза № 17 ЧУПРУНЕНКО.

* * *

БОРИСОВКА. **(По телеграфу).** 6 мая колхозы массива Стригуновской МТС выполнили план сева ранних зерновых и сахарной свеклы.

Директор МТС СЕЛЮНОВ.
Зам. директора по политчасти ГЛЫБИН.
Ст. агроном ЗАМИХОВСКИЙ.
Ст. механик КУРПИТА.

* * *

ГРАЙВОРОН. **(По телеграфу).** 5 мая закончили сев ранних яровых и сахарной свеклы все колхозы, обслуживаемые Ивано-Лисичанской МТС. Приступили к севу поздних яровых и вспашке паров.

Директор МТС МИНАЙЛОВ.
Ст. агроном БОНДАРЬ.
Ст. механик ГЕРАСИМОВ.

НАЧАЛИ ВСПАШКУ ПАРОВ

СТАРЫЙ ОСКОЛ. 7 мая **(ОблТАСС).** Тракторный отряд № 10 тов. Обухова из Салтыковской МТС развернул вспашку паров. Работа производится круглые сутки. В колхозе им. 8 марта уже поднято 38 гектаров пара. Трактористы, соревнуясь между собой, перевыполняют нормы выработки. Тракторист А. Н. Рудаков 4 мая на дизельном тракторе вспахал за смену 18 гектаров при норме 11.

Начал вспашку и отряд № 7 тов. Винникова из этой же МТС. Тракторист тов. Волков на тракторе «ХТЗ» в колхозе им. Сталина дает за смену по 5—6 гектаров при норме 4.

В Пушкарской МТС проводит под'ем паров отряд № 14 тов. Катенева. Успешно работают на вспашке паров трактористы тт. Сухарева, Бочарова, Симонов и Яворский.

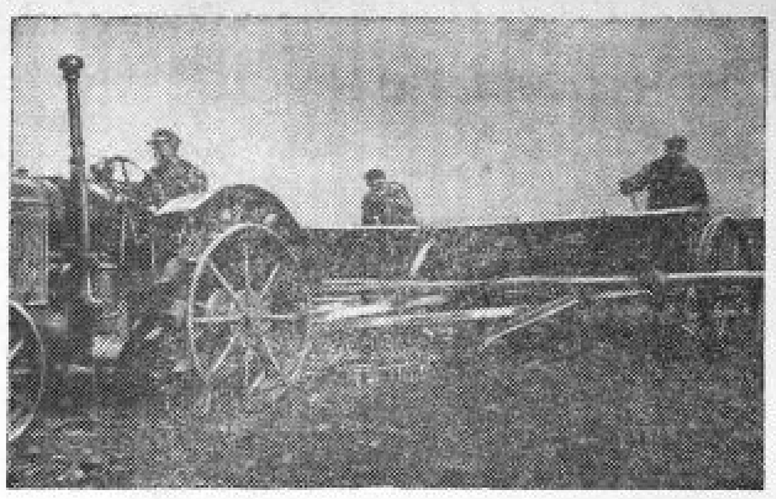

Тракторный сев в колхозе «Золотой колос», Бесединского района. **На снимке:** посевной агрегат Полевской МТС на работой. Трактор водит тракторист тов. С. М. Брыжев. Фото М. Шеховцова.

АГРОНОМЫ... СОСТАВЛЯЮТ СВОДКИ

НОВЫЙ ОСКОЛ. Сев в районе в полном разгаре. Колхозы «1 Мая», Нижовского сельсовета, «Пролетарский труд» и «12 годовщина Октября», Михайловского сельсовета, закончили сев ранних яровых в 5—6 рабочих дней.

В этом году колхозники борются за высокий сталинский урожай. Огромную роль в обеспечении высокого урожая должны сыграть агрономические силы. Ново-Оскольский район, больше чем какой-либо другой, насыщен агрономическими кадрами, здесь 33 агронома. Колхозы вправе ожидать конкретной помощи от них, но этого в большинстве случаев нет.

В комплектовании звеньев колхоза «Новая победа», Яковлевского сельсовета, принял участие агроном тов. Путинцев. При самом комплектовании допущены ошибки: в звенья включено по 20 человек, нечетко закреплены за звеньями культуры.

В этой артели уже посеяно около 250 га ранних яровых, но допущено нарушение агротехники, 17 га засеяно по некультивированной почве. Однако ни один агроном, в том числе и т. Путинцев, в колхозе еще не был.

К артели «12 годовщина Октября» прикреплен агроном МТС т. Труфанова. Земли этого колхоза расположены в 50 метрах от Ново-Оскольской МТС, чем не менее т. Труфанова также в поле не бывает. Обыкновенно она, как и другие агрономы МТС, занимается только составлением сводок.

Е. П.

Преступное отношение к машинам

Сев ранних яровых в Свободинском районе начат 18 апреля. Имея мощную техническую базу, две МТС, располагающие 100 с лишним тракторами, Свободинский район все же проваливает сев. Посеяна треть площади. Некоторые колхозы к севу не приступили. К таким относятся: колхоз им. Калинина, Посашковского сельсовета, им. Энгельса, Воробьевского сельсовета, «Пролетарий», Свободинского сельсовета, и другие.

Причины в том, что Воробьевская МТС не подготовила тракторные отряды к севу. Тракторы, сеялки и культиваторы отремонтированы недоброкачественно, кое-где выведен в поле совершенно неотремонтированный инвентарь. В колхозе имени Энгельса из-за неисправности стоит тракторная сеялка, в направленном в этот колхоз культиваторе не доставало лап. В настоящее время в Воробьевской МТС из 52 тракторов стоят 13 по причинам технических неисправностей: выплавка подшипников, поломка коленчатых валов и т. д. На усадьбе МТС до сих пор «ремонтируется» 5 тракторов.

Несмотря на такой громадный простой тракторов, старший механик МТС тов. Аспидов ни разу не был в бригадах, он говорит, что ему не на чем ездить. А ведь МТС располагает тремя грузовыми автомашинами и одной легковой «М-1».

Директор МТС тов. Неверов продолжает настаивать на том, что тракторы отремонтированы хорошо и простой их — это «сущие пустяки».

Работа в поле не организована. Действующие тракторы работают до 6 — 7 часов вечера. Ночная работа невозможна, говорит директор... в связи с отсутствием стекол к фонарям «Летучая мышь». Контроля за тракторными бригадами нет. В самой мастерской Воробьевской МТС нехватает слесарей, один токарь не в состоянии справиться с ремонтом. Приезжающие трактористы для выполнения незначительных работ (нарезка болтов, изготовление втулок к фланцам) сутками ждут очереди.

В срыве полевых работ МТС виновны прежде всего беспечные руководители станции, руководители Свободинского района и облзо. Никто из них не был в МТС и не занялся серьезно изучением причин антигосударственного, преступного отношения к машинам.

М. РАВИНСКИЙ.

НАЧАТА ШАРОВКА СВЕКЛЫ

ГРАЙВОРОН. **(По телеграфу).** Колхозы района 7 мая закончили сев ранних зерновых культур и сахарной свеклы. Посеяно 9.250 гектаров ранних зерновых и 4.800 гектаров сахарной свеклы. Приступили к посеву поздних культур. Начата шаровка свеклы.

Райком партии—КИРВЕР.
Райсовет—СЕРИНОВ.
Райзо—ГАВРИЛОВ.

В Совнаркоме Союза ССР

ОБ ОЗНАМЕНОВАНИИ СТОЛЕТИЯ СО ДНЯ РОЖДЕНИЯ П. И. ЧАЙКОВСКОГО И УВЕКОВЕЧЕНИИ ЕГО ПАМЯТИ

В ознаменование столетия со дня рождения великого русского композитора П. И. Чайковского Совет Народных Комиссаров Союза ССР **постановил:**

1. Воздвигнуть П. И. Чайковскому памятник в гор. Москве в 1942 году.

Комитету по Делам Искусств при СНК Союза ССР организовать конкурс на проектирование памятника.

2. Обязать Комитет по Делам Искусств при СНК Союза ССР издать полное собрание музыкальных и литературных произведений П. И. Чайковского с выпуском первых трех томов к августу 1940 года, а также избранные произведения П. И. Чайковского.

3. Разрешить Комитету по Делам Искусств при СНК Союза ССР присвоить имя П. И. Чайковского:

Музыкальному училищу в гор. Воткинске.

Музыкальной школе в гор. Клину.

Вновь построенному концертному залу в гор. Москве.

4. Предложить Мосгорисполкому переименовать Новинский бульвар в улицу П. И. Чайковского.

5. Учредить 10 стипендий имени П. И. Чайковского по 400 рублей каждая на композиторских факультетах консерваторий в том числе:

Московской консерватории—три стипендии.

Ленинградской консерватории—три стипендии.

Киевской консерватории—две стипендии.

Тбилисской консерватории—две стипендии.

6. Обязать наркомат связи выпустить в 1940 году юбилейные почтовые марки с изображением П. И. Чайковского.

(ТАСС).

ЗА ЗАДЕРЖКУ ЗАРПЛАТЫ УЧИТЕЛЯМ—К УГОЛОВНОЙ ОТВЕТСТВЕННОСТИ

В печати сообщалось на-днях о случаях несвоевременной выдачи заработной платы учителям сельских школ. В связи с этим Народный Комиссариат юстиции РСФСР предложил народным судам дела о задержке зарплаты учителям рассматривать в 5-дневный срок. Суд должен применять в отношении виновных меры уголовного наказания в точном соответствии с законом. Такие дела предложено рассматривать в порядке показательных процессов.

(ТАСС).

ИСПЫТАНИЕ ГАЗОБАЛЛОННОГО ТРАКТОРА

ПРИАЗОВЬЕ. (Запорожская область). В Приазовском районе начались производственные испытания первого гусеничного газобаллонного трактора.

Вместо бака для горючего на тракторе установлено 14 баллонов с природным газом в 200 атмосфер каждый —полная зарядка, обеспечивающая работу трактора в течение 9 часов.

Производительность гусеничного газобаллонного трактора при полной загрузке не будет уступать 60-сильному трактору «ЧТЗ». (ТАСС).

По Курской области

От корреспондентов „Курской правды", редакций районных газет и облТАСС

ПРЕМИИ СТАХАНОВЦАМ ОВОЩНОГО СЕМЕНОВОДСТВА

Приказом наркома земледелия РСФСР премированы передовые колхозники и агрономы, добившиеся высоких урожаев семян овощных культур.

Среди премированных и передовики овощного семеноводства Курской области. Тов. Стрельник И. М., бригадир колхоза им. Димитрова, Борисовского района, выращивший 9,73 центнера стригуновского лука с гектара, премирован 300 рублями. Тов. Кунсов, семеновод артели «Красный пахарь», Прохоровского района, получивший 4,65 центнера семян моркови с га, премирован 400 руб. Премии по 250 рублей получили бригадир тов. С. В. Быков и звеньевая П. И. Козина из колхоза «Большевик», Рыльского района, которые добились среднего урожая семян огурцов по колхозу 3,18 центнера, а по звену тов. Козиной—5,24 центн. с га.

За образцовую заготовку семян огурцов премирован старший агроном Рыльской межрайонной конторы «Сортсемовощь» тов. Покровский.

ОБЛАСТНАЯ НАУЧНО-МЕДИЦИНСКАЯ КОНФЕРЕНЦИЯ

На-днях в Курске состоялась областная научно-медицинская конференция. В работе конференции приняли участие свыше 150 человек, в том числе более 40 представителей из районов.

Участники конференции заслушали 6 научных докладов о предупреждении и лечении желудочно-кишечных инфекционных заболеваний. Большой и обстоятельный доклад о причинах летних поносов у детей сделала доктор Г. Н. Харашковская — представитель Центрального института эпидемиологии и микробиологии.

Специальные доклады сделали на конференции профессора Курского мединститута А. М. Брусин, Н. Д. Николаев и Н. А. Барбицкий.

На заключительном заседании вынесено решение об организации в Курске филиала Всесоюзного научного общества эпидемиологов, микробиологов и инфекционистов.

ОПЫТНАЯ РАБОТА ПО ОВЦЕВОДСТВУ

Областная животноводческая станция организовала в Ново-Оскольском районе опорный пункт по овцеводству. Опорный пункт будет проводить опытную работу по разведению метисов от скрещивания баранов породы «Прекос» с местными грубошерстными овцами.

Для проведения опытов на фермах в двух колхозах района «Заря социализма» и имени Карла Маркса выделены специальные отары овец.

На выставке детской самодеятельности школы № 9 г. Курска. **На снимке:** ученик 9-го класса П. Капустин (второй слева) рассказывает ученикам школы принцип устройства сделанного им электровоза. Слева — Тоня Селезнева, справа — Люба Белашина и Тамара Омельченко.

Фото А. Богданчикова.

„РУСАЛКА" НА КОЛХОЗНОЙ СЦЕНЕ

Драматический коллектив Сушиновской неполной средней школы (Глушковский район) в этом году поставил на колхозной сцене ряд произведений русских классиков.

Недавно в клубе колхоза имени Сталина была поставлена инсценировка поэмы А. С. Пушкина «Цыганы». 30 апреля состоялась премьера оперы Даргомыжского «Русалка».

ИЗ РАЙОННЫХ ГАЗЕТ

▼ На четыре тыс. руб. декоративных растений приобрел колхоз им. Куйбышева (Томаровский район). Эти деревья рассажены в колхозном парке и вокруг колхозных построек. В этом же колхозе начато строительство детских ясель на 50 мест. (**«Сталинский призыв»**).

▼ Учащиеся Льговской медицинско - фельдшерской школы проявляют большой интерес к военным знаниям. Недавно 21 учащийся этой школы сдали нормы и получили звание пулеметчиков. (**«Ленинский путь»**).

▼ В селе Павловка, Обоянского района, местный колхозник В. Кирилов организовал недавно драматический кружок. Кружок пользуется большой популярностью не только у себя в Павловке, но и в колхозах соседних сел. В первомайские дни в клубе колхоза «Активист» силами драмкружка был поставлен спектакль, на котором присутствовало больше 300 колхозников. (**«За коммуну»**).

ПАМЯТНИК В. И. ЛЕНИНУ

Колхозники и колхозницы сельскохозяйственной артели «Октябрьская революция» (Касторенский район) решили воздвигнуть памятник Владимиру Ильичу Ленину. Это решение принято на собрании, посвященном 70-летию со дня рождения товарища Ленина. Памятник будет сооружен на колхозной площади. Открытие его предполагается в день XXIII годовщины Великой Октябрьской социалистической революции.

ТОРГОВЛЯ В ПОЛЕ

Сельские потребительские общества Валуйского района хорошо обслуживают колхозников на весеннем севе. Ежедневно на поля выезжают 6 передвижных палаток с товарами, работает 47 разносчиков. В поле идет торговля табачными изделиями, спичками, кондитерскими товарами и другими предметами повседневного спроса.

Бригадир 8-го тракторного отряда Валуйской МТС, награжденный Главвыставкомом Большой золотой медалью, тов. Борисов отмечает стахановскую работу продавщицы тов. Жерлицыной. Она ежедневно приносит в отряд мыло, папиросы, пряники, конфеты и другие товары.