Пролетарии всех стран, соединяйтесь!

КУРСКАЯ ПРАВДА

Орган Курского областного комитета ВКП(б), горкома ВКП(б) и областного совета депутатов трудящихся

№ 102 (5127) | Воскресенье, 5 мая 1940 г. | Год изд. 22-й

Острейшее орудие большевистской партии

Сегодня—День большевистской печати. Вспыхнув искрой ленинской «Искрой» в темной ночи буржуазно-помещичьей России, большевистская пресса проделала большой и славный путь, выросла в великую силу коммунистического воспитания и организации масс, была и остается острейшим орудием партии Ленина—Сталина в борьбе за торжество коммунизма.

Большевистская пресса сильна тем, что она несла и несет в народ животворящие идеи коммунизма, что она служила и служит коренным интересам трудящихся. Большевистская пресса неуклонно следует славным традициям—партийности, принципиальности, непримиримости к врагам, тесной связи с массами, традициям, которые создали и упрочили основоположники и вожди нашей партии Ленин и Сталин.

Советский Союз удивляет мир невиданными тиражами газет, журналов, книг. За годы советской власти количество газет, по сравнению с 1913 годом, увеличилось в десять раз, а разовый их тираж в 14 раз. Все же книг и газет, несмотря на огромные тиражи, нехватает—так быстро растут культурные и общественные потребности советских граждан.

Требования к советской печати особенно возрастают в современных условиях — в период завершения строительства социализма и постепенного перехода от социализма к коммунизму, когда «от успехов коммунистического воспитания... зависит решение всех остальных задач» (Молотов). Коммунистическое воспитание масс — главная политическая задача нашего времени. Отсюда вытекает обязанность нашей печати [illegible] программа действий советской [illegible] — решения XVIII с'езда ВКП(б) [illegible] перспективы социалистического строительства на ближайшие [illegible]

В Курской области приходит к [illegible] пресса с богатым опытом в деле выполнения исторических решений XVIII с'езда ВКП(б). Газеты все больше начинают выступать в роли **организаторов** дальнейшего под'ема производительности труда. Газеты все более выступают пропагандистами коммунистического отношения к труду. На конкретных примерах трудовой доблести лучших людей предприятий и колхозов они показывают путь остальным рабочим и колхозникам.

Большую помощь оказывает печать в борьбе за передовую Курскую область, за новые успехи в колхозном строительстве. Валуйская, рыльская, глушковская, борисовская и некоторые другие районные газеты, а также лучшие стенные газеты утверждены участниками Всесоюзной сельскохозяйственной выставки 1940 года. Эти газеты успешно пропагандируют на своих страницах опыт стахановцев сельского хозяйства, внедряют ефремовскую агротехнику, возглавляют социалистическое соревнование за высокий урожай. По инициативе глушковской газеты «Большевик» в колхозах района созданы постоянные звенья, применяющие повышенный комплекс агротехнических мероприятий. «Рыльская правда» широкой пропагандой опыта передовых стахановцев, ефремовцев во многом содействовала тому, что район занял первое место в области по урожайности зерновых и технических культур.

Однако, для весьма значительной части районных и стенных газет все еще характерен поверхностный, неглубокий подход к вопросам сельского хозяйства. Эти газеты зачастую скользят по поверхности жизненных явлений. Они не научились глубоко проникать в экономику колхозов. Необходима перестройка работы этих газет, **поворот** к жизненным проблемам колхозного строительства. Этого настоятельно требуют от газет исторические решения последнего Пленума ЦК ВКП(б) об изменениях в политике заготовок и закупок сельскохозяйственных продуктов.

Исключительно велика роль большевистской печати в пропаганде теории марксизма-ленинизма. Печатная пропаганда имеет решающее значение в постановке пропагандистской работы. Газеты призваны также систематически освещать, как наши кадры изучают основы марксизма-ленинизма, разоблачать лодырей от учебы.

«Курская правда», как правильно указал Центральный Комитет ВКП(б), явно недостаточно занималась вопросами пропаганды. Это указание должно мобилизовать все газеты нашей области, и в первую очередь «Курскую правду», на быстрейшее исправление недостатков в освещении пропагандистской работы.

Районная и низовая печать—помощник местных партийных организаций в их руководстве районами, колхозами, предприятиями. Эта помощь будет тем значительнее, чем лучше будут руководить районной и низовой печатью райкомы партии и первичные парторганизации. Особенно нуждается в помощи стенная печать. В области насчитываются тысячи стенгазет. Среди них есть такие, как газета «Вперед», издающаяся в колхозе «Красный партизан», Шебекинского района, и газета «Стахановец» колхоза «Новый быт», Глушковского района, являющиеся подлинными организаторами колхозных масс. Второй год подряд они выдвигаются кандидатами на Всесоюзную сельскохозяйственную выставку. Но немало и таких газет, которые выходят от случая к случаю и мало чем влияют на жизнь колхоза или предприятия. Повседневное партийное руководство поможет низовой печати улучшить свою работу и стать боевой силой в колхозах и на предприятиях.

День печати—всенародный праздник, боевой смотр советской журналистики. Подытаживается работа нашей прессы. Проверяется, как плодотворно осуществляла она задачи коммунистического воспитания и организации трудящихся, поставленные перед ней XVIII с'ездом ВКП(б).

Велики и ответственны эти задачи! Все более сложной, многогранной и увлекательной становится работа советского журналиста. Успех этой работы—на пути ленинско-сталинской партийности. Первейший долг советского журналиста—неуклонно следовать этому высшему принципу большевистской прессы, неустанно крепить силу нашей печати, развивать самокритику — это «неотъемлемое и постоянно действующее оружие в арсенале большевизма» (Сталин), каждой строкой, каждым словом служить великому делу партии Ленина—Сталина.

Празднование 1 Мая в Москве.
На снимке (справа налево): товарищи Ярославский, Сталин, Молотов и Ворошилов на трибуне мавзолея.
Фото-клише ТАСС.

ВСЕНАРОДНОЕ ЛИКОВАНИЕ

ВЛАДИВОСТОК

ВЛАДИВОСТОК, 1 мая. **(ТАСС).** В 10 часов утра по Владивостоку начался военный парад. Это была внушительная демонстрация грозной силы, стоящей на страже Советского Приморья.

Изумляя безукоризненной выправкой, проходит перед трибуной сводная колонна начальствующего состава Тихоокеанского флота и Первой отдельной краснознаменной армии. Шагают подводники, бойцы береговой обороны. За моряками идут части Первой отдельной краснознаменной армии. Вместе с храбрыми пограничниками проходят бесстрашные летчики, вооруженные отряды осоавиахимовцев, медицинские сестры.

Воздушный парад открывает на своей стальной птице летчик-отличник тов. Петров. Звено... другое... третье... 200 стальных птиц пролетают над городом.

Одновременно в бухте стремительно проносятся торпедные катеры. По площади мчится артиллерия. Дивизионы береговой обороны, мощные [illegible] чи тянут грозные орудия.

В демонстрации трудящихся приняло участие около 100 тысяч жителей города.

ВЫБОРГ

ВЫБОРГ, 1 мая. **(ТАСС).** Солнце взошло над заливом и осветило красный флаг над древней башней Выборгской крепости. Город просыпался с песней. Молодой советский Выборг впервые свободно и радостно встречал международный пролетарский праздник — Первое Мая.

Заботливо украшена самая большая в городе площадь Коулуксентта, окаймленная молодыми елками. Над трибуной среди красных знамен—барельеф Ленина и Сталина, портреты членов Политбюро, первомайские лозунги на финском и русском языках.

Парад открывают стрелковые части, прославившиеся в боях с финской белогвардейщиной. С винтовками на-перевес проходят мимо трибун отважные защитники родины. На многих гимнастерках поблескивают ордена Ленина, «Красной Звезды», «Красного Знамени».

Пехотинцев сменяют артиллеристы, саперы, танкисты, понтонеры, курсанты военно-морских училищ. Каждая часть, участвующая в параде, героически сражалась за обеспечение безопасности великого города Ленина. И сегодня они демонстрируют свою готовность и впредь также самоотверженно бороться во славу родины.

В четкий ритм марша врывается гул авиамоторов. С юга показываются «ласточки» самолетов. За штурвалами боевых машин сидят летчики, которые неоднократно летали над этими местами во время боев с финской белогвардейщиной. В воздушном параде участвовало 100 самолетов.

Парад закончен. Началась первомайская демонстрация. Несутся приветственные возгласы в честь руководителей партии и правительства, в честь великого Сталина, в честь новой Карело-Финской Советской Республики.

БЕЛОСТОК

БЕЛОСТОК, 1 мая. **(ТАСС).** Текстильщики, железнодорожники, кожевники, строители, учащиеся в праздничных костюмах спешат на сборный пункт. Они торопятся на свою первую свободную пролетарскую демонстрацию.

В полдень город—на Советской площади—в 12 часов начинается военный парад. С винтовками на-изготовку, в стальных касках, вступает на площадь сводная колонна полковых школ. Идут бывалые командиры, прославившиеся 7 месяцев назад в героическом освободительном походе. За пехотными частями в ногу строем идут славные танкисты. Быстрым аллюром мчатся казачьи части, вихрем проносятся тачанки, грохочет артиллерия.

100 машин проносятся над Белостоком в грозном воздушном параде.

На площадь вступают колонны трудящихся. Над головами демонстрантов — портреты товарища Сталина и его соратников. Всеобщее настроение выражает лозунг: «Спасибо товарищу Сталину за наше освобождение!». Люди труда, науки, искусства произносят здравицы в честь большевистской партии, правительства, Красной Армии. Восторженно и долго гремит многократное «ура».

ЛЬВОВ

ЛЬВОВ, 1 мая. **(ТАСС).** Радио далеко разносит веселые песни. Их подхватывают многочисленные группы трудящихся, собравшиеся на первомайскую демонстрацию. Балконы домов расцвечены пестрыми, нарядными коврами, венками из живых цветов и зелени. Вслед песни, плывут магистрали города мимо трибуны прошли красноармейские части. Идет пехота, мчатся пулеметные тачанки, славные советские конники. В небе — 150 боевых самолетов.

В народном шествии участвовало около 300 тысяч человек. Это была демонстрация беспредельной любви, горячей благодарности партии большевиков, великому Сталину.

СТАНИСЛАВ

СТАНИСЛАВ, 1 мая. **(ТАСС).** Долго и с большой радостью готовились жители советских Карпат к 1 Мая. Это заметно на каждом шагу. У в'езда в села—триумфальные арки, увитые зеленью и цветами.

Дорога, соединяющая два основных районных центра гуцульщины—Косов и Жабье, еще никогда не знала такого движения. Вот из-за огромного выступа обнаженной гранитной скалы по узкой горной тропинке вползает группа всадников. За ними жидкой толпой, с песнями и музыкой идут молодежь, старики, дети. На демонстрацию сегодня вышло все село Соколивка. Нескончаемой вереницей в город Косов идут крестьяне сел Москалинки, Вербовец, Речка. Особенно внушительно выглядит многотысячный поход крестьян Москалинки. Впереди—старейшие жители села. Они несут красные знамена, портреты Сталина и его ближайших соратников, украшенные живыми цветами и разноцветными лентами.

Непередаваемое зрелище представлял собой 5-тысячный митинг в селе Жабье—на обширном зеленом лугу у самой подошвы высокой горы.

Митинг открыт. В торжественной тишине звучат слова Ивана Воленюка. Им вторит раскатистое эхо.

— Сегодня — великий праздник! — говорит Иван Воленюк. — Счастливый советский народ — от Дальнего Приморья и до наших древних Карпат — радостно отмечает весну трудящихся всего мира. Мы больше не рабы! Мы никогда ими не будем! У нас есть свое дорогое отечество. Нас ведет к вершинам коммунизма мудрый вождь и учитель любимый Сталин. Поклянемся всеми силами беречь нашу социалистическую родину, крепить ее могущество. Хай живе великий Сталин!

— Хай живе великий Сталин!—отметили тысячи собравшихся на митинг.

— Хай живе!.. — откликнулось эхо в горах.

Награждение работников Главсевморпути

Указом Президиума Верховного Совета СССР за выдающиеся заслуги в деле освоения Северного Морского Пути и районов Крайнего Севера, а также за образцовую и самоотверженную работу в период арктических навигаций 1938 и 1939 г.г. награждены орденами и медалями Союза ССР 374 работника Главсевморпути.

Орденом Ленина награждены 7 человек: **Белаков Л. Ю.**—бывший начальник Политуправления Главсевморпути, ныне начальник Политуправления и заместитель наркома морского флота СССР, **Гельгарт В. Ю.**—механик Севморпутьзаводстроя, **Липп Я. С.**—пилот Енисейской авиалинии аэрофлота, **Мелехов А. П.**—капитан ледокола, **Симнов Ю. Я.**—заместитель главного инженера Мурманского завода, **Серонин М. Я.**—капитан ледокола «Ермак», **Черницкий А. П.**—бригадир плотницкой бригады Севморпутьзаводстроя.

Орденом «Красная Звезда» награждены 7 человек: **Алексеев А. Д.**—пилот—Герой Советского Союза, ранее награжденный двумя орденами **Ленина** и орденом Красного Знамени, **Задков В. Н.**—пилот московской авиагруппы, **Кулчин Г. Е.** — командир Игарского авиаотряда, **Рябчиков В. П.**—заместитель начальника Политуправления ГУСМП, **Строкаповский М. В.**—заместитель начальника Главсевморпути, **Сыроваша Н. Л.**—пилот московской авиагруппы, **Шовелев М. И.**—заместитель начальника Главсевморпути—Герой Советского Союза, ранее награжденный двумя орденами **Ленина.**

Орденом Трудового Красного Знамени награждены 47 человек. Среди них: **Балакшин Л. Л.**—старший гидролог Арктического института, **Васильев В. В.** — капитан танкера «Юкагир», **Дзюба В. П.**—второй секретарь Таймырского окружкома ВКП(б), **Железняков Н. С.**—секретарь Мурманского обкома ВКП(б), **Каминов А. Е.**—заместитель начальника Управления полярной авиации, **Кучерин К. Е.** — капитан ледокола «Ленин», **Мазурук И. П.** — начальник Управления полярной авиации, — Герой Советского Союза; ранее награжденный орденом **Ленина** и орденом **«Красная Звезда»**, **Никитин И. М.**—заместитель начальника Управления полярных станций.

Орденом «Знак Почета» награждены 88 человек.

Медалью «За трудовую доблесть» награждены 97 человек, **медалью «За трудовое отличие»** награждены 128 человек.

Награждение работников речного транспорта

Президиум Верховного Совета СССР за успешную работу в области укрепления и развития речного транспорта наградил орденами и медалями Союза ССР 212 работников речного транспорта.

Орденом Ленина награждены 9 человек, в том числе тт. **Л. С. Воронков**—механик парохода «Маныч-строй» Волготанкера, **М. Ф. Ершов**—капитан парохода «Пионер Виноградов», **И. Г. Залетов**—токарь Балаковского судоремонтного завода, **Е. И. Ильенина**—бригадир женской бригады Горьковского порта, **К. А. Князева**—электросварщица завода «Старый бурлак» Камского пароходства, **Ф. С. Майоров**—капитан парохода «Н. Островский» Верхне-Волжского пароходства, **И. П. Токарев**—капитан парохода «Пятилетка» Камского пароходства, **В. И. Сухарин**—капитан парохода «Микоян» Волготанкера и **Н. И. Черемисин**—инструктор по внедрению стахановских методов труда Сухонского пароходства.

Орденом Трудового Красного Знамени награждены 19 человек.

Орденом «Знак Почета» награждены 53 человека. Медалью «За трудовую доблесть» награждены 56 чел. Медалью «За трудовое отличие»—75 человек.

(ТАСС).

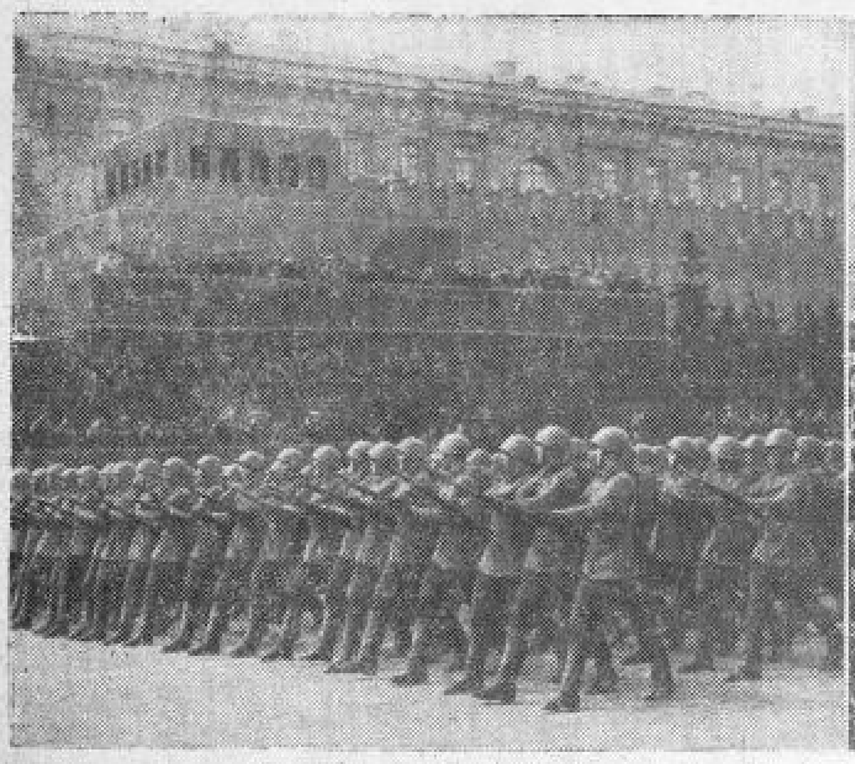

Празднование 1 Мая в Москве. Слева—части Московского гарнизона проходят перед трибунами. В центре—демонстрация трудящихся столицы на Красной площади. Справа—момент прохождения артиллерийских частей Московского военного округа.
Фото-клише ТАСС.