Пролетарии всех стран, соединяйтесь!

КУРСКАЯ ПРАВДА

Орган Курского областного комитета ВКП(б), горкома ВКП(б) и областного совета депутатов трудящихся

№ 74 (5091) | Суббота, 30 марта 1940 г. | Год изд. 22-й

РАЙОННЫЕ СОБРАНИЯ ПАРТИЙНОГО АКТИВА

Партийный актив в жизни каждой организации играет исключительно большую роль. От того, как руководители партийных организаций привлекут себе в помощь актив, как сумеют сплотить его на выполнение решений отчетно-выборных собраний и конференций, во многом зависит успех выполнения политических и хозяйственных задач.

Товарищ Сталин учит нас: «...Чтобы претворить в жизнь правильную политическую линию, нужны кадры, нужны люди, понимающие политическую линию партии, воспринимающие ее, как свою собственную линию, готовые провести ее в жизнь, умеющие осуществлять ее на практике и способные отвечать за нее, защищать ее, бороться за нее. Без этого правильная политическая линия рискует остаться на бумаге».

Сила нашей партии в том и состоит, что она имеет такие кадры. На примере каждой парторганизации можно проиллюстрировать, насколько закалила и воспитала большевистская партия свои кадры. В своем докладе на XVIII партийном с'езде тов. Жданов подчеркнул, что перестройка партийно-политической работы на основе последовательного проведения в жизнь начал большевистской внутрипартийной демократии укрепила мощь нашей партии. Партия идет и будет идти к полной активизации партийной массы, а это есть важнейшее условие для осуществления партией в целом и каждым коммунистом в отдельности своей авангардной роли в массах.

Вновь избранные партийные органы не должны забывать, что без привлечения актива, без повседневной связи с массами немыслимо решить огромные задачи, намеченные XVIII партс'ездом и решениями отчетно-выборных собраний и конференций. Проходящие сейчас собрания партийного актива по обсуждению итогов областной и районных партконференций вновь показывают, насколько высоко поднялось чувство ответственности коммунистов за работу предприятий, колхозов, районов и в целом области. Большинство выступлений на собраниях актива в Белгороде, Ракитном, Льгове, Дмитриеве, Валуйках и др. районах были конкретными, принципиальными. Коммунисты вносят дельные предложения по реализации исторических решений XVIII с'езда партии и решений IV областной партийной конференции, указывают райкомам на недостатки в их работе.

Большое внимание уделяет актив подготовке к весеннему севу. Область находится накануне весенне-полевых работ. Между тем, во многих районах не закончен ремонт тракторов и сельхозинвентаря, полностью не засыпаны и не очищены семена, не вывезены минеральные удобрения и т. д. Плохая подготовка к севу, как правильно отмечалось на собрании актива в Миколаевке,—результат самоуспокоенности и недостаточной партийно-массовой работы. Только этим можно об'яснить, что в Миколаевском районе из 700 звеньев к сеноподанию возлечено лишь около 100 звеньев. И правильно требует актив, чтобы сейчас все сельские партийные организации подчинили всю агитационную работу задачам весеннего сева.

Организовать массы на устранение недостатков в подготовке к полевым работам, передать опыт передовиков отстающим — почетная обязанность парторганизаций. Благодушие и самоуспокоенность сейчас вредны, как никогда. Тем более странно поведение отдельных руководителей Глушковского района, которые вместо мобилизации актива на устранение недостатков, произносят напыщенные речи. Выступивший на собрании актива председатель исполкома Глушковского райсовета тов. Рыбалкин, например, говорил о «колоссальных достижениях района», старательно подсчитывал премии и дипломы, выражал недовольство тем, что Глушковский район не ставят в пример. Ему вторил старший агроном райзо тов. Лукашенко. «Почему Ракитинский район хвалят, а нас затирают, критикуют в печати и на областной конференции?»—вопрошают они. Получается так, что сами руководители района не замечают отставания района,—настолько уж сильны у них самоуспокоенность и зазнайство!

Секретарь райкома тов. Яхимов обошел в своем выступлении эти больные, нетодные настроения, не дал им отпора. А Глушковский район явно отстает. Волфинская МТС выполнила план ремонта тракторов только на 73,8 проц., Глушковская—на 79,7 проц. Почти половина колхозов не произвела еще вторичную проверку семян на всхожесть, минеральные удобрения не вывозятся, сбор местных удобрений организован плохо. Стоит ли после всего этого доказывать руководителям Глушковского района, насколько предна занятая ими позиция?

У нас есть все условия для того, чтобы быстро завершить подготовку к севу, устранить все недостатки, встретить сев во всеоружии и провести его образцово, создав прочную базу для получения высокого сталинского урожая. К этому должны стремиться все парторганизации, все коммунисты.

В центре внимания собраний партактива стоят также вопросы партийной пропаганды, дифференцированного руководства первичными парторганизациями, выращивания новых кадров, их расстановки и воспитания, вопросы улучшения работы промышленности и транспорта, борьбы за дальнейшее укрепление обороноспособности нашей страны, улучшения партийного руководства комсомолом и другие жгучие вопросы партийной работы.

Партийный актив одобряет решения областной партконференции, заявляет о своей готовности оказать помощь обкому и райкомам в борьбе за развитие экономики области, за под'ем всех отраслей хозяйства, в борьбе за коммунистическое воспитание трудящихся. Эту активность партийных масс нужно поддержать всем партийным органам.

Нечего греха таить, кое-где у нас было принято одобрять решения и откладывать их в дальний ящик. Так, например, частенько бывало в Борисовском, Солнцевском, Обоянском и др. районах. Здесь недооценивали партийный актив, не собирали его, а если и собирали, то для формально-торжественного одобрения решений.

Такая практика привела к отставанию этих районов, а секретари райкомов тт. Власенко, Панов и Наумов не были выдвинуты и не были избраны в состав райкомов. Они не оправдали себя как настоящие руководители, не оказались на высоте тех требований, которые пред'являются к руководителю партийной организации.

Эти уроки должны быть учтены. Нужно повседневно проявлять заботу о росте и воспитании партийного актива. Каждый райком и горком должен иметь четкий план работы с активом. В нем необходимо предусмотреть политическое воспитание актива, такие мероприятия, как семинары важнейших совещаний, обмен опытом, инструктаж. Одним словом, нужно создать такие условия, чтобы каждый активист смог полностью проявить свои способности. Изо дня в день надо привлекать новых людей, воспитывать их на практической работе.

Правильно руководить, не опираясь на актив, невозможно, потому что одного лишь опыта руководителей недостаточно. Опыт руководителей, как учат нас Ленин и Сталин, надо дополнять опытом масс. Учась у масс, умножая ряды партийного актива, направляя его на решение конкретных задач, поставленных областной и районными конференциями, партийные организации вывезут Курскую область в число передовых областей Советского Союза.

„Г. Седов" будет участвовать в арктической навигации

МУРМАНСК, 28 марта. (ТАСС). Состоялось заседание экспертной комиссии по ремонту ледокольного парохода «Г. Седов». Комиссия тщательно осмотрела корабль, стоящий сейчас в доке. Осмотр показал, что благодаря самоотверженной работе героического экипажа судно находится в хорошем состоянии. За исключением незначительных пятин и срезанных лос-где льдом заплесков, оно не имеет никаких внешних дефектов.

Активное участие в ремонте парохода принимает новый экипаж «Г. Седова», возглавляемый капитаном - орденоносцем Эрнестом Германовичем Руше. На состоявшемся недавно общем собрании моряки решили приложить все усилия к тому, чтобы к началу полярной навигации орденоносный корабль вступил в строй действующих судов арктического флота.

ОТ РЕДАКЦИИ:

Доклад тов. В. М. Молотова на шестой Сессии Верховного Совета СССР будет опубликован в «Курской правде» завтра—31 марта.

ШЕСТАЯ СЕССИЯ ВЕРХОВНОГО СОВЕТА СССР 1-го СОЗЫВА

ИНФОРМАЦИОННОЕ СООБЩЕНИЕ

О заседании Совета Союза 29 марта 1940 г.

Вчера, 29 марта, в 2 часа дня, в зале заседаний Верховного Совета СССР, в Кремле, состоялось открытие шестой Сессии Совета Союза.

Сессию открывает Председатель Совета Союза депутат **Андреев А. А.**

Товарищ **Андреев А. А.** предоставляет слово депутату **Алемасову А. М.** Депутат **Алемасов** сообщает, что депутаты от Узбекской ССР поставили вопрос об освобождении Сегизбаева от обязанностей заместителя Председателя Совета Союза в связи с тем, что в настоящее время он не работает в Узбекской ССР. От Совета Старейшин Совета Союза депутат Алемасов вносит предложение освободить от обязанностей заместителя Председателя Совета Союза Сегизбаева и избрать заместителем Председателя Совета Союза депутата **Юсупова Усмана.**

Совет Союза единогласно принимает предложение, внесенное депутатом Алемасовым.

По приглашению тов. **Андреева** депутат **Юсупов Усман** занимает место за столом Председателя Совета Союза.

Товарищ **Андреев** сообщает, что на Сессию прибыли депутаты Совета Союза, избранные от западных областей Украинской ССР и Белорусской ССР и предоставляет слово для доклада Мандатной Комиссии Совета Союза депутату **Щербакову А. С.**

Тов. **Щербаков** оглашает постановление Мандатной Комиссии Совета Союза о результатах проверки полномочий депутатов Совета Союза, избранных от западных областей Украинской ССР и Белорусской ССР:

«Проверив все избирательные документы в отдельности на каждого депутата и все материалы, представленные окружными избирательными комиссиями по выборам в Совет Союза от западных областей Украинской ССР и Белорусской ССР, Мандатная Комиссия Совета Союза устанавливает:

1. Выборы депутатов в Совет Союза по всем 43 избирательным округам западных областей Украинской ССР и Белорусской ССР проведены на основе и в полном соответствии с Конституцией СССР и «Положением о выборах в Верховный Совет СССР».

2. Никаких оснований для кассирования выборов, а также никаких жалоб и заявлений о нарушениях Конституции СССР и Положения о выборах по каким-либо избирательным округам при выборах депутатов Совета Союза от западных областей Украинской ССР и Белорусской ССР—не имеется.

На основании изложенного Мандатная Комиссия Совета Союза признает правильность полномочий всех депутатов Совета Союза, избранных от западных областей Украинской ССР и Белорусской ССР, список которых опубликован в газете «Известия» от 28 марта 1940 года за № 72».

Совет Союза по предложению депутата **Верендянина В. В.** принимает следующее постановление по докладу Мандатной Комиссии:

«Утвердить доклад Мандатной Комиссии о признании правильными полномочий депутатов Совета Союза, избранных по всем 43 избирательным округам западных областей Украинской ССР и Белорусской ССР по выборам в Верховный Совет СССР».

От лица Совета Союза тов. **Андреев**, под бурные аплодисменты и овации, приветствует новых товарищей—депутатов Верховного Совета СССР, избранников народа западных областей Украины и Белоруссии.

Вслед затем Совет Союза переходит к установлению порядка дня Сессии.

Тов. **Андреев** оглашает перечень вопросов, внесенных на рассмотрение шестой Сессии Совета Союза.

Депутат **Пирузян А. С.** предлагает включить внесенные на рассмотрение Совета Союза вопросы в порядок дня шестой Сессии Совета Союза.

Совет Союза единогласно утверждает следующий порядок дня:

1. Доклад о внешней политике Правительства.

2. Преобразование Карельской Автономной Советской Социалистической Республики в Союзную Карело-Финскую Советскую Социалистическую Республику.

Вносится Совнаркомом СССР.

3. Утверждение Государственного Бюджета СССР на 1940 год и утверждение отчета об исполнении Государственного Бюджета СССР за 1938 год.

Вносится Совнаркомом СССР.

4. Об утверждении Указов Президиума Верховного Совета СССР, принятых за период между Сессиями и подлежащих утверждению Верховного Совета СССР.

По предложению депутата **Кузнецова Г. Г.** Совет Союза принимает постановление: доклад о внешней политике Правительства и второй вопрос порядка дня Сессии—о преобразовании Карельской Автономной Советской Социалистической Республики в Союзную Карело-Финскую Советскую Социалистическую Республику заслушать и обсудить на совместном заседании обеих Палат; доклад о Государственном Бюджете СССР на 1940 год заслушать также на совместном заседании обеих Палат; содоклады Бюджетных Комиссий, обсуждение Государственного Бюджета и принятие решений вести на раздельных заседаниях Палат; точно также четвертый вопрос порядка дня Сессии обсудить и решить по Палатам.

На этом первое заседание шестой Сессии Совета Союза закрывается.

ИНФОРМАЦИОННОЕ СООБЩЕНИЕ

О заседании Совета Национальностей 29 марта 1940 г.

Вчера, 29 марта, в 4 часа дня, в зале заседаний Верховного Совета СССР, в Кремле, состоялось открытие шестой Сессии Совета Национальностей.

Сессию открывает Председатель Совета Национальностей депутат **Шверник Н. М.**

Тов. **Шверник Н. М.** предоставляет слово депутату **Якубову М. Т.** От Совета Старейшин Совета Национальностей депутат Якубов вносит предложение освободить от обязанностей заместителя Председателя Совета Национальностей депутата **Ловицкого**, ввиду его перехода на работу в Белорусской ССР и избрать заместителем Председателя Совета Национальностей депутата **Кулагина М. В.**

Совет Национальностей единогласно принимает предложение, внесенное депутатом Якубовым.

По приглашению тов. Шверника, депутат **Кулагин** занимает место за столом Председателя Совета Национальностей.

Тов. **Шверник** сообщает, что на Сессию прибыли депутаты Совета Национальностей, избранные от западных областей Украинской ССР и Белорусской ССР и предоставляет слово для доклада Мандатной Комиссии Совета Национальностей депутату **Бурмистенко М. А.**

Тов. **Бурмистенко** оглашает постановление Мандатной Комиссии Совета Национальностей о результатах проверки полномочий депутатов Совета Национальностей, избранных от западных областей Украинской ССР и Белорусской ССР:

«Проверив все избирательные документы в отдельности на каждого депутата и все материалы, представленные окружными избирательными комиссиями по выборам в Совет Национальностей от западных областей Украинской ССР и Белорусской ССР, Мандатная Комиссия Совета Национальностей устанавливает:

1. Выборы депутатов в Совет Национальностей по всем 12 избирательным округам западных областей Украинской ССР и Белорусской ССР проведены на основе и в полном соответствии с Конституцией СССР и «Положением о выборах в Верховный Совет СССР».

2. Никаких оснований для кассирования выборов, а также никаких жалоб и заявлений о нарушениях Конституции СССР и Положения о выборах по каким-либо избирательным округам при выборах депутатов Совета Национальностей от западных областей Украинской ССР и Белорусской ССР—не имеется.

На основании изложенного Мандатная Комиссия Совета Национальностей признает правильность полномочий всех депутатов Совета Национальностей, избранных от западных областей Украинской ССР и Белорусской ССР, список которых опубликован в газете «Известия» от 28 марта 1940 года за № 72».

Совет Национальностей по предложению депутата **Геммана А. И.** принимает следующее постановление по докладу Мандатной Комиссии:

«Утвердить доклад Мандатной Комиссии о признании правильными полномочий депутатов Совета Национальностей, избранных по всем 12 избирательным округам западных областей Украинской ССР и Белорусской ССР по выборам в Верховный Совет СССР».

От лица Совета Национальностей тов. Шверник, под бурные аплодисменты и овации, приветствует новых товарищей—депутатов Верховного Совета СССР, избранников народа западных областей Украины и Белоруссии.

Вслед затем Совет Национальностей переходит к установлению порядка дня Сессии.

Тов. **Шверник** оглашает перечень вопросов, внесенных на рассмотрение шестой Сессии Совета Национальностей.

Депутат **Ибраимов М. И.** предлагает включить внесенные на рассмотрение Совета Национальностей вопросы в порядок дня шестой Сессии Совета Национальностей.

Совет Национальностей единогласно утверждает следующий порядок дня:

1. Доклад о внешней политике Правительства.

2. Преобразование Карельской Автономной Советской Социалистической Республики в Союзную Карело-Финскую Советскую Социалистическую Республику заслушать и обсудить на совместном заседании обеих Палат; доклад о Государственном Бюджете СССР на 1940 год заслушать также на совместном заседании обеих Палат; содоклады Бюджетных Комиссий, обсуждение Государственного Бюджета и принятие решений вести на раздельных заседаниях Палат; точно также четвертый вопрос порядка дня Сессии заслушать и обсудить по Палатам.

На этом первое заседание шестой Сессии Совета Национальностей закрывается.

ИНФОРМАЦИОННОЕ СООБЩЕНИЕ

О совместном заседании Совета Союза и Совета Национальностей 29 марта 1940 г.

Вчера, 29 марта, в 7 часов вечера, в зале заседаний Верховного Совета СССР, в Кремле, состоялось первое совместное заседание Совета Союза и Совета Национальностей.

Председательствует—Председатель Совета Союза депутат **Андреев А. А.**

После открытия заседания по предложению товарища **Андреева А. А.** Верховный Совет СССР почтил вставанием память погибших в боях с белофиннами бойцов Красной Армии, отдавших свои жизни за дело обеспечения безопасности своей родины.

Затем Верховный Совет СССР приступает к рассмотрению пункта первого порядка дня Сессии.

С докладом о внешней политике Правительства выступил встреченный продолжительной, бурной овацией Председатель Совета Народных Комиссаров СССР и Народный Комиссар Иностранных Дел товарищ **Молотов В. М.**

По окончании доклада тов. **Молотова** депутат **Багиров М. Д.** вносит предложение: ввиду исчерпывающей ясности и последовательности внешней политики Правительства СССР—принятой по докладу Председателя Совета Народных Комиссаров СССР и Народного Комиссара Иностранных Дел тов. **Молотова** не открывать. Верховный Совет СССР единогласно принимает его предложение.

Затем по предложению депутата **Багирова** Верховный Совет СССР, раздельным голосованием по Палатам, единогласно принимает следующее постановление:

«Верховный Совет Союза Советских Социалистических Республик, заслушав доклад Председателя Совета Народных Комиссаров СССР и Народного Комиссара Иностранных Дел тов. **Молотова** Вячеслава Михайловича о внешней политике Правительства, **постановляет:**

Одобрить внешнюю политику Правительства.

На этом первое совместное заседание Совета Союза и Совета Национальностей закрывается.

О ЗАСЕДАНИЯХ ШЕСТОЙ СЕССИИ ВЕРХОВНОГО СОВЕТА СССР

31 марта, в 6 часов вечера, в зале заседаний Верховного Совета СССР, в Кремле, состоится совместное заседание Совета Союза и Совета Национальностей.

По Курской области

От корреспондентов „Курской правды", редакций районных газет и обл ТАСС

ДЕВУШКИ ИЗУЧАЮТ ПУЛЕМЕТ

Среди женщин Курска ширится замечательное движение патриотов за овладение без отрыва от производства военными специальностями.

Недавно при областном спортивно - стрелковом клубе организовался кружок девушек по изучению станкового пулемета. В кружке занимается 15 студенток медицинского института, среди них отличницы В. Ломоносенко, М. Медведева, В. Курдаева, С. Тычина и другие. Все они уже сдали на «хорошо» и «отлично» зачеты по материальной части оружия и теории стрельбы.

К 1 мая девушки закончат практические занятия по стрельбе из станкового пулемета и сдадут нормы на значок «Ворошиловский пулеметчик».

Семь женщин—работниц областной библиотеки—научились отлично стрелять из боевой винтовки и сдали нормы на значок «Ворошиловский стрелок» второй ступени. Лучшие результаты в стрельбе показали тт. Виноградова и Преображенская. Каждая из них имеет теперь пять оборонных значков.

ЛЕКЦИЯ ПО АСТРОНОМИИ

В заводском клубе имени Карла Маркса Будинковского сахарного комбината (Шебекинский район) учителем средней школы тов. Бурменко на днях была прочитана лекция «Небесные светила». Лекцию с большим интересом прослушали учащиеся средней школы, рабочие и служащие комбината.

БЫВШИЕ ТРАКТОРИСТЫ ВОЗВРАЩАЮТСЯ В МТС

Пушкарская МТС (Старо-Оскольский район) в прошлые годы имела большую текучесть кадров. Дирекция МТС поставила перед собой задачу вернуть бывших работников на производство. Развернув массово-раз'яснительную работу, дирекция и партийная организация уже добились значительных результатов. Недавно в МТС вернулось на работу 12 бывших трактористов. Сейчас они активно готовятся к севу, проходят курсы техминимума.

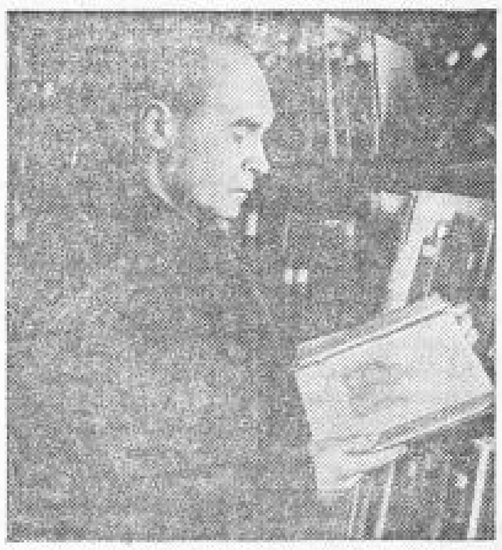

Курский музей **краеведения к 175-летнему юбилею** гениального русского ученого М. В. Ломоносова готовит выставку его произведений, среди которых будет книга, изданная еще при жизни Ломоносова в 1757 году.

На снимке: научный сотрудник музея В. И. Самсонов за просмотром исторической книги.

Фото А. Богданчикова.

ОБУВЬ И ШОРНЫЕ ТОВАРЫ К ВЕСЕННЕМУ СЕВУ

Курская межобластная контора «Росплодовощсбыта» заканчивает отгрузку сельским торгующим организациям товаров для продажи в колхозах в период весеннего сева. Уже отгружено на 923 тысячи рублей кожаной обуви (сапоги и ботинки) и на 400 тысяч рублей шорных товаров.

В ближайшие дни дополнительно отгружается в районы на 500 тысяч рублей обуви и шорных товаров.

САМОДЕЯТЕЛЬНЫЙ КОНЦЕРТ

Интеллигенция города Валуйки проявила замечательную инициативу в развертывании художественной самодеятельности. В феврале для жителей города был дан большой концерт классической музыки. На-днях была поставлена оперетта Котляревского «Наталка-Полтавка».

Сейчас в связи с приближением столетия со дня рождения П. И. Чайковского музыкальные силы города готовят большой концерт из произведений великого русского композитора.

В ПЛОДОВО-ЯГОДНОМ ЗАВОДЕ

Более десяти лет назад в Глазуновском районе начал работать плодово-ягодный завод. За это время он выработал тысячи тонн различной продукции. Так в 1938 году завод выпустил 144 тонны яблочного, 14 тонн грушевого, 2,5 тонны сливового повидла. Кроме этого, завод выпустил более 10 тонн грушевого, яблочного и рябинового сока. Много продукции отправлено в Ленинград, Курск и другие города. В один только Ленинград завод отгрузил 70 тонн яблочного повидла, более 18 тонн свежих яблок и 14 тонн сульфетированной сливы. В этом году завод начал выпускать несколько видов варенья. Десятки центнеров продукции реализовано внутри района.

Программа 1940 года значительно расширена. Одного только яблочного повидла будет выпущено 270 тонн.

ИЗ РАЙОННЫХ ГАЗЕТ

В Стрелецком районе ряд колхозов под наблюдением агрономов приступает к посадке новых садов. Так, в колхозе «2-й пятилетка», Букреевского сельсовета, закладывается новый сад на площади в 0,6 гектара, в колхозе имени Сталина — на площади в 7,2 гектара. Необходимым посадочным материалом колхозы обеспечены. (**«Свободный труд»**).

Для лучшего бытового обслуживания колхозников во время весеннего сева сапожная артель «Пролетарий» (Валуйки) открывает в ряде колхозов района новые сапожные мастерские. Такие мастерские уже оборудованы в колхозах «Искра», «Волховстрой», «2-я пятилетка» и других. (**«Знамя коммуны»**).