Пролетарии всех стран, соединяйтесь!

КУРСКАЯ ПРАВДА

Орган Курского областного комитета ВКП(б), горкома ВКП(б) и областного совета депутатов трудящихся

№ 73 (5098) | Пятница, 29 марта 1940 г. | Год изд. 22-й

Родительский долг

Воспитание детворы в СССР является великим государственным делом. В советской стране, где нет противоречия между личными интересами граждан и общественным укладом, созданы все условия для коммунистического воспитания детей. Мы решаем великой сложности задачу потому, что, строя новый общественный уклад, нам надо воспитывать и новых людей. Мы идем по непротоптанным дорогам, пробуждаем в людях те подлинно человеческие достоинства, которые капитализм глушил и коверкал. Нелегкая задача, и одной школе она не по плечу. Единым фронтом с педагогами должны выступить родители.

Говорят—какой родитель не желает счастья своим детям, не желает, чтобы из них вышли достойные люди? Но желания мало. Хочется снова и снова напомнить прекрасные слова Горького: «Любить детей—это и курица умеет. **А вот уметь воспитать их—это великое государственное дело, требующее таланта и широкого знания жизни».** Первейший долг родителя—это правильное воспитание детей.

Это как будто азбучная истина. Но, если разобраться, немало родителей забывают свой долг. Конечно, воспитание детей—дело общественное. Но оно не перестает быть личным делом родителей. Некоторые из них думают иначе. Отсюда странная линия «невмешательства» в дело воспитания детворы. Эта «политика» очень дорого обходится. Неуспеваемость, нарушение дисциплины, переходящие в хулиганство, — вот расплата за равнодушие к собственным детям. Очень печально, что подобного рода взгляд: «воспитание—дело школы, а не семьи» имеет распространение даже среди коммунистов, а порой и коммунистов-руководителей. Оправдываясь «загруженностью», такой родитель оказывается только гостем у собственного ребенка, зрителем, а не воспитателем. Какой вред этакое поведение наносит—вряд ли стоит говорить. Как снег на голову, сваливается скандальный случай, и тогда начинаются ветования родителей на школу, хотя, если присмотреться, отец и мать виноваты не меньше.

Пусть редко, но бывают и такие родители, которым в высокой степени безразлично воспитание своих детей. С поразительным легкомыслием разрушают они семью, на глазах у детей происходит семейные ссоры. Что это разрушительно отразится на хрупкой психике ребенка—не тревожит отца и мать.

Подлинное воспитание детворы ничего не имеет общего и с пылкой, но слепой любовью, которая только портит ребят. Живя на всем готовом, не встречая ни в чем отказа, баловень семейства легко превращается сначала в маленького тирана, а потом в большого барчука, не желающего ни с чем на свете считаться, кроме своих капризов. Родители исходят из самых благих помыслов—их дети не обязаны проходить ту тяжелую школу нужды, которую прошли их отцы и матери. Почему же не дать ребенку возможность удовлетворить его желания? И детей балуют, задаривают их подарками до отвала. 10—12-летний карапуз утопает все свои, вплоть до самых сумасбродных, желания и рано пресыщается. Спрашивается, откуда взяли, что то, что добыто трудом старших, дети, а притом уж не совсем маленькие, должны получать без всякого труда, даже не как подарок, а как нечто самое обычное? Приучать к труду—да разве можно? Чтобы мальчик или девочка помогали по дому—да что вы? И растут белоручки и неженки, доставляющие много хлопот педагогам и, в конечном счете, много огорчений родителям.

Родитель не может ограничиться лишь заботами о здоровье, одежде и игрушках своего ребенка. Общественная и личная обязанность отца и матери воспитать и развивать хорошие задатки, закалить характер своих детей. Конечно, речь меньше всего может итти о том, чтобы об'явить нашим идеалом «мальчика-пальчика». Ребенок на то и ребенок, чтобы играть, а иногда и шалить. В этом ничего страшного нет. Но разумный родитель должен находить выход бурлящей ребячьей энергии: если ребенка не научить строить, он станет ломать, если не направить его любознательность к науке, искусству, технике, он, легко может статься, будет хулиганить.

В деле воспитания нет шаблонов. Но есть элементарные требования, которые не худо бы и напомнить. Тов. Альфонская—мать двух учеников 11-й Курской школы—просто и убедительно рассказывает, как она с малых лет оберегала детей от лжи, приучала к труду и дисциплине. Это не очень легко. Например, для того, чтобы ребенок говорил правду, нужно родителям внимательно следить за самими собой. Нельзя давать детям обещаний, если не можешь их выполнить. Стоит только родителям не сдержать свое слово, обмануть ребенка, как он точно так же сделает сам. Тов. Яковлев—родитель-активист—очень поучительно пишет, как он воспитал у своей дочери Натальи, ученицы 5-й Курской школы, чувство сознательной дисциплины, уважение и любовь к труду.

Можно сказать без преувеличения, что огромное большинство родителей горит желанием овладеть великой наукой воспитания, научиться правильно воспитывать детей. Воспитание стало вопросом, полным волнующего интереса. Происходят интересные явления. Создаются «родительские университеты» и семинары, проводятся родительские конференции. Это сейчас наиболее переполненные и активные собрания. Курский горсовет, который затевает широкие меры по пропаганде среди родителей педагогики, делает большое, нужное дело.

Известно, что дисциплина и успеваемость школьников далеко не соответствуют нашим требованиям. Это волнует родителей, это во весь рост ставит вопрос о взаимодействии семьи и школы.

В самом деле, что получается? Ученик совершит проступок—педагог идет уведомлять родителей. Это стало обыкновением и, надо сказать, довольно печальным обыкновением. Родитель никаких приятных известий от визита учителя и не ждет, знает, что случилось что-нибудь плохое, если тот пожаловал. Нельзя ли изменить этот обычай; чтобы учителя, да и не только учителя, а и комсомольские и пионерские работники школ стали завсегдатаями в семьях своих учеников, а не вестниками «происшествий», чтобы они активно воздействовали на семью; вместе с родителями не только устраняли, но и предупреждали случаи хулиганства, неуспеваемость. Дело это трудное, но благодарное. Родительская общественность и педагоги столкнутся друг с другом, и от этого знакомства, от проникновения в семейную жизнь дело воспитания детворы только выиграет.

Большая будущность у возникающего движения в помощь школе. Заводы и учреждения, а за ними последуют несомненно и колхозы, принимают шефство над школами. Если дело будет развито, а не остынет после обещаний,—широкая поддержка школе будет создана.

Начинается интересное движение матерей-общественниц в помощь школе. Вот письмо матерей, проживающих в доме № 4 по ул. Радищева (г. Курск). Они заявляют претензии и к школе, и к горсовету, и к комсомольским организациям, но не ограничиваются ими, а намечают конкретные меры по улучшению воспитания детей, устраивают дежурства и т. д. Это не единичный пример. В Курске организуются домовые родительские комитеты—органы общественного контроля и помощи в воспитании детворы. Это многообещающее начинание, близкое каждому родителю, может дать большой результат, если органы народного образования и комсомольские организации его поддержат.

Мы добиваемся и добьемся серьезного под'ема советской школы. Рядом с педагогами родители должны бороться за правильное обучение своих детей, за воспитание достойных граждан советской страны.

ПЛЕНУМ ОБКОМА ВЛКСМ

27—28 марта проходил V пленум Курского обкома ВЛКСМ. Пленум обсудил вопросы: 1. Об участии комсомольских организаций в весеннем севе (доклад тов. Андриенко), 2. О выполнении решений X пленума ЦК ВЛКСМ (доклады секретарей Сталинского и Волоконовского райкомов ВЛКСМ тт. Гончарова и Калашникова) и 3. Организационные вопросы.

В связи с переходом т. Бахмалова на партийную работу пленум освободил его от обязанности первого секретаря и члена бюро обкома ВЛКСМ. Освобожден по личной просьбе от обязанностей секретаря по кадрам и члена бюро обкома т. Горохов. Первым секретарем обкома ВЛКСМ избран т. Андриенко, вторым т. Жалнин, и. о. секретаря по пропаганде т. Мойсюк, секретарем по кадрам т. Богдарев, ранее работавший секретарем Старо-Оскольского райкома ВЛКСМ. В состав членов бюро обкома дооизбраны тт. Богдарев, Гончарев, секретарь Сталинского райкома ВЛКСМ, Микотина, секретарь Ленинского (сельского) райкома ВЛКСМ.

Сообщение о результатах выборов в Верховный Совет СССР от западных областей Украинской ССР и Белорусской ССР

(Данные о результатах выборов публикуются по материалам, полученным секретариатом Президиума Верховного Совета СССР от окружных избирательных комиссий по выборам в Совет Союза и Совет Национальностей)

24 марта 1940 года прошли выборы в Верховный Совет СССР по избирательным округам западных областей Украинской ССР и Белорусской ССР.

Для проведения выборов в Верховный Совет СССР было образовано: в западных областях Украинской ССР 27 избирательных округов по выборам в Совет Союза и 6 избирательных округов по выборам в Совет Национальностей, в западных областях Белорусской ССР—16 избирательных округов по выборам в Совет Союза и 6 избирательных округов по выборам в Совет Национальностей.

Выборы состоялись по всем 43 избирательным округам по выборам в Совет Союза и по всем 12 избирательным округам по выборам в Совет Национальностей.

Голосование происходило на избирательных участках общих по выборам в Совет Союза и Совет Национальностей. Всего было образовано 10.387 избирательных участков, из них: в западных областях Украинской ССР—6.729 участков; в западных областях Белорусской ССР—3.658 избирательных участков.

Окружными избирательными комиссиями зарегистрировано избранных 55 депутатов в Верховный Совет СССР. Все избранные депутаты являются кандидатами блока коммунистов и беспартийных.

По спискам избирателей всего было зарегистрировано 7.966.923 избирателя. Принимало участие в голосовании по выборам в Совет Союза 7.894.971 человек, или 99,09 процента, и по выборам в Совет Национальностей—7.895.861 человек, или 99,10 процента от общего количества зарегистрированных избирателей.

Во всех 43 избирательных округах по выборам в Совет Союза за кандидатов блока коммунистов и беспартийных голосовало 7.743.210 человек, что составляет 98,07 процента всего числа избирателей, участвовавших в голосовании. Бюллетеней, признанных недействительными на основании ст. 90 «Положения о выборах в Верховный Совет СССР», оказалось 8.132. Бюллетеней, в которых зачеркнуты фамилии кандидатов,—143.629.

Во всех 12 избирательных округах по выборам в Совет Национальностей за кандидатов блока коммунистов и беспартийных голосовало 7.743.965 человек, что составляет 98,07 процента всего числа избирателей, участвовавших в голосовании. Бюллетеней, признанных недействительными на основании ст. 90 «Положения о выборах в Верховный Совет СССР», оказалось 8.955. Бюллетеней, в которых зачеркнуты фамилии кандидатов, — 142.941.

Отдельно по западным областям Украинской ССР и Белорусской ССР итоги выборов в Совет Союза и Совет Национальностей даются в следующей таблице:

	Число избирателей	Участвовало в голосовании: В Совет Союза, В абс. цифрах	В % к числу избирателей	В Совет Национальностей, В абс. цифрах	В % к числу избирателей	Голосовало за кандидатов блока коммунистов и беспартийных: В Совет Союза, В абс. цифрах	В % к числу участвовавших в голосовании	В Совет Национальностей, В абс. цифрах	В % к числу участвовавших в голосовании
Украинская ССР (западные области)	5.036.295	4.987.318	99,03	4.985.041	98,98	4.890.317	98,06	4.887.953	98,05
Белорусская ССР (западные области)	2.930 628	2 907 653	99,21	2.910 820	99,32	2.852.893	98,11	2.856 012	98,11
ИТОГО	7.966 9.3	7.894 971	99,09	7.895.861	99,10	7.743 210	98,07	7.743.965	98,07.

СПИСОК ДЕПУТАТОВ, избранных в Верховный Совет СССР от западных областей Украинской ССР и Белорусской ССР

Депутаты, избранные в Совет Союза:

УКРАИНСКАЯ ССР

ВОЛЫНСКАЯ ОБЛАСТЬ

Васюта Михаил Адамович — Ковельский округ.

Яковюк Мария Николаевна — Луцкий округ.

Корниец Леонид Романович — Камень-Каширский округ.

Дружук Мария Даниловна — Владимир-Волынский округ.

ДРОГОБЫЧСКАЯ ОБЛАСТЬ

Леженко Данило Дмитриевич — Добромильский округ.

Стахурска Мелания Петровна — Самборский округ.

Ткач Яков Никитович—Дрогобычский округ.

Шепшик Иван Павлович — Бориславский округ.

ЛЬВОВСКАЯ ОБЛАСТЬ

Перепелица Мария Алексеевна — Рава-Русский округ.

Василевская Ванда Львовна — Львовский—городской округ.

Студинский Кирилл Осипович—Львовский округ.

Грищук Леонид Стефанович — Городокский округ.

Садовой Василий Григорьевич — Золочевский округ.

Панчишин Марьян Иванович — Бродовский округ.

РОВЕНСКАЯ ОБЛАСТЬ

Сафонов Николай Антонович — Сарненский округ.

Гриб Яков Саввич — Костопольский округ.

Ефимчук - Дьячук Ульяна Васильевна—Ровенский округ.

Бегма Василий Андреевич — Дубновский округ.

СТАНИСЛАВСКАЯ ОБЛАСТЬ

Владыка Анна Петровна — Станиславский округ.

Семанишин Николай Алексеевич — Долинский округ.

Грулеико Михаил Васильевич — Болшывский округ.

Голованец Василий Игнатьевич — Надворнянский округ.

ТАРНОПОЛЬСКАЯ ОБЛАСТЬ

Слонь Михаил Варнавич — Кременецкий округ.

Гречуха Михаил Сергеевич — Бережанский округ.

Чулк Юрий Дмитриевич — Тернопольский округ.

Бонк Антон Андреевич — Чортковский округ.

Бабецкая Евдокия Федоровна — Бучачский округ.

БЕЛОРУССКАЯ ССР

БЕЛОСТОКСКАЯ ОБЛАСТЬ

Ковалев Михаил Прокофьевич—Белостокский округ.

Дьячук Мария Ивановна—Бельский округ.

Игнев Семен Степанович—Ломжинский округ.

Пестрак Филипп Семенович—Гродненский округ.

Сенко Павел Антонович—Волковысский округ.

БРЕСТСКАЯ ОБЛАСТЬ

Савчук Дмитрий Иванович—Брестский округ.

Юхимук Софья Нестеровна—Кобринский округ.

ПИНСКАЯ ОБЛАСТЬ

Приступа Андрей Иванович—Дрогичинский округ.

Колодич Николай Николаевич—Пинский округ.

БАРАНОВИЧСКАЯ ОБЛАСТЬ

Пономаренко Пантелеймон Кондратьевич—Барановичский округ.

Сержант Рафаил Иванович—Лидский округ.

Скобля Зоя Константиновна—Новогрудский округ.

Тур Иван Петрович—Столбцовский округ.

ВИЛЕЙСКАЯ ОБЛАСТЬ

Стома Василий Семенович—Вилейский округ.

Богданов Иван Александрович—Поставский округ.

Киселев Кузьма Венедиктович—Глубокский округ.

Депутаты, избранные в Совет Национальностей:

УКРАИНСКАЯ ССР

Тащенко Петр Ильич—Волынский округ.

Кравчук Иван Юрьевич—Дрогобычский округ.

Козырев Николай Владимирович—Львовский округ.

Щербак Филипп Кузьмич—Ровенский округ.

Гавришук Григорий Васильевич—Станиславский округ.

Компанец Иван Данилович—Тарнопольский округ.

БЕЛОРУССКАЯ ССР

Турайский Иван Антонович—Белостокский округ.

Притыцкий Сергей Осипович—Гродненский округ.

Черник Мария Николаевна—Барановичский округ.

Пигеруха Степан Филиппович—Брестский округ.

Клевец Антон Степанович—Пинский округ.

Маленич Антон Семенович—Вилейский округ.

С РАЙОННЫХ СОБРАНИЙ ПАРТАКТИВА

Льгов

На собрании районного партийного актива доклад об итогах IV областной партконференции сделал секретарь райкома тов. Прохоренко.

Докладчик отметил, что многие первичные партийные организации еще плохо сочетают политическую работу с хозяйственной. В результате район продолжает отставать по всем видам государственных заготовок. Финансовый план из квартала в квартал не выполняется. Слабо проходит подготовка к весеннему севу.

По докладу развернулись оживленные прения. Выступавшие вскрыли причины слабой подготовки к севу, неудовлетворительного руководства предприятиями местной промышленности.

Тов. Быков справедливо критиковал райком за слабое руководство агитационно-массовой работой. Он сказал, что райком руководит агитколлективами вообще. Руководители агитколлективов в большей части выполняют функции уполномоченных райкома.

Директор строительства бумажно-целлюлозного комбината тов. Колпинский указал, что строительство за истекший год претерпело много трудностей. Райком ВКП(б) не интересуется этим крупнейшим в нашей области строительством третьей сталинской пятилетки.

Заведующий отделом пропаганды и агитации райкома ВКП(б) тов. Гуева говорил, что не все руководители первичных парторганизаций по-боевому руководят пропагандой марксизма-ленинизма. И после выборов руководящих партийных органов имеются факты, когда секретари первичных парторганизаций это важнейшее дело предоставляют самотеку.

Собрание районного партийного актива единодушно одобрило решения IV областной партийной конференции и наметило ряд конкретных мероприятий, направленных на проведение этих решений в жизнь.

Дмитриев

Собрание районного партийного актива обсудило итоги IV областной партийной конференции. С докладом выступил секретарь райкома ВКП(б) тов. Лазарев. Он рассказал активу о задачах, намеченных областной партконференцией.

В прениях выступило 13 человек. Они внесли конкретные предложения по реализации исторических решений XVIII с'езда партии и решений IV областной партийной конференции, указали райкому на ряд недостатков в его работе.

Тов. Калинкин отметил слабость контроля со стороны партийных организаций предприятий и колхозов за деятельностью хозяйственных руководителей.

— Партийная организация колхоза «12 Октябрь»,—говорил он,—стоит в стороне от колхозной жизни, вследствие этого колхоз плохо подготовился к севу: не завезено большое количество минеральных удобрений, мало собрано местных удобрений. Семена очищены плохо.

Собрание партийного актива призвало первичные парторганизации и коммунистов широко раз'яснить решения IV областной партийной конференции трудящимся района и по-большевистски проводить их в жизнь.

Валуйки

Районное собрание партактива обсудило итоги IV областной партийной конференции. Докладчик — секретарь райкома тов. Левашев и выступавшие в прениях уделили большое внимание подготовке к весеннему севу. Отмечен ряд недостатков в развертывании ефремовского движения. Председатель колхоза имени Ворошилова тов. Аркасов вместо того, чтобы развивать социалистическое соревнование среди звеньевых и оказывать им практическую помощь, администрирует, ни необоснованно отстранил от работы звеньевую тов. Оборокову, которая на протяжении трех лет получала высокие урожаи.

Коммунисты особое внимание уделили вопросам пропаганды марксизма-ленинизма. Тт. Песошкин и Нетодуйко предложили райкому проводить больше лекций, консультаций и товарищеских собеседований для изучающих историю партии.

Собрание единодушно одобрило решения областной партконференции и поставило перед всеми первичными организациями задачу — осуществить эти решения в своей практической работе.

По Курской области

От корреспондентов „Курской правды", редакций районных газет и обоТАСС

В КНИГУ ПОЧЕТА НАРКОМПРОСА РСФСР

За образцовую организацию культурно-массовой и политико-просветительной работы среди населения Наркомпрос РСФСР занес в книгу почета 8 лучших политпросветработников нашей области.

Среди них Е. И. Колобунова — зав. Федосеевской избой-читальней Старо-Оскольского района, П. Г. Лисовая—зав. Прелестненской избой-читальней, Прохоровского района, И. П. Смахтин — зав. Сыкинской избой-читальней, Щигровского района, М. Л. Грищенко — зав. Веселовской избой-читальней, Глушковского района, М. И. Бездетко—директор Дома культуры, Волоконовского района, инспектора политпросветработы Миколовского и Глушковского районов—Д. М. Черкашин и В. Е. Ткаченко.

СОСТОЯНИЕ ОЗИМЫХ ХОРОШЕЕ

Валуйская метеорологическая станция в трех колхозах района: «Красный пахарь», имени Красина и «Красный Октябрь» ведет наблюдения за состоянием озимых посевов. На-днях научные работники станции констатировали, что, несмотря на сильные морозы, озимые сохранились на 100 процентов. Сохранению озимых способствовал толстый снежный покров.

По данным райзо и в других колхозах района озимые также в хорошем состоянии.

ШАХМАТНО-ШАШЕЧНЫЙ ТУРНИР

Закончился областной шахматно-шашечный турнир добровольного спортивного общества «Мукомол». В нем участвовало 7 шахматистов и столько же шашистов. Первенство по шахматам завоевал инженер - электрик тов. Левановский. На втором месте инженер тов. Нечаев. Лаборант Курского техникума тов. Карелов оказался победителем по шашкам.

Четыре участника турнира на-днях выезжают в г. Калинин для участия во Всесоюзных соревнованиях своего спортивного общества.

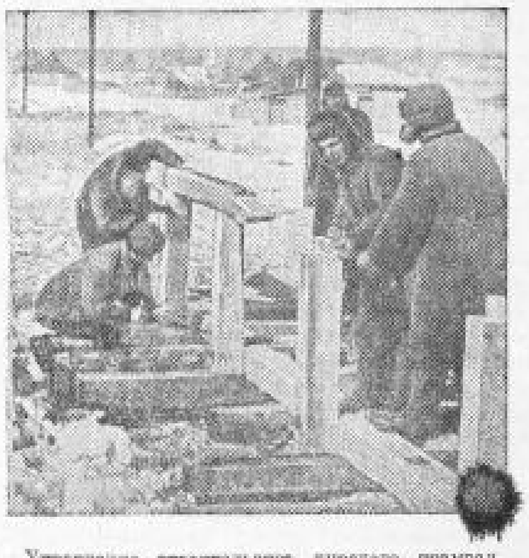

Управление строительства курского трамвая готовит к сдаче в эксплоатацию к 1 мая новый участок пути — Мясокомбинат — ул. Энгельса (быв. Шоссейная).

На снимке: на стройке моста новой трамвайной линии возле ул. Энгельса.

Фото А. Богданчикова.

ДУХОВОЙ ОРКЕСТР В КОЛХОЗЕ

В колхозе «Новый мир», (Старо-Оскольский район) организован духовой оркестр. В числе музыкантов колхоза тт. К. Мартынов, В. Мартынов, сержант И. Рудаков, шорник И. Ощупкин и другие. Оркестр уже разучил шесть маршей, три вальса, пенинскую серенаду.

Сейчас духовой оркестр готовится к первомайским торжествам.

ПАРНИКОВОЕ ХОЗЯЙСТВО КОЛХОЗА имени СТАЛИНА

В прошлом году колхоз имени Сталина (Конышевский район) получил 14.000 рублей дохода от овощеводства. В этом году площадь посева овощей расширяется.

Работами руководит опытный огородник колхоза тов. Сафронов. В 1939 году на Всесоюзной сельскохозяйственной выставке тов. Сафронов особенно заинтересовался тепличным и парниковым хозяйством. Приехав из Москвы, он приступил к постройке теплицы. Сейчас в ней уже выращиваются огурцы различных сортов.

В колхозе заложены 100 парниковых рам с посевами редиса, огурцов и других овощей.

САНИТАРНО-ПРОСВЕТИТЕЛЬНАЯ ЛИТЕРАТУРА ДЛЯ РАЙОНОВ

Курский Дом санитарного просвещения готовится к обслуживанию предстоящей весенне-посевной кампании. По районам области рассылаются 20 тысяч научно-популярных брошюр на медико-санитарные темы и 50 тысяч экземпляров таких же листовок.

Санитарно - просветительная литература будет распределена по библиотекам, избам-читальням, колхозным клубам и красным уголкам.

Во-время полевых работ лекторы Дома санитарного просвещения прочтут в колхозах цикл популярных лекций.

ИЗ РАЙОННЫХ ГАЗЕТ

▼ На период весеннего сева и уборочной кампании Солнцевское сельпо открывает в колхозах «1 Мая», «Знамя Ленина» и других галантерейно - продуктовые ларьки. («Знамя Ленина»).

▼ По инициативе учителя тов. Котельникова при Тр.-Краснянском сельсовете (Щигровский район) организована ячейка воинствующих безбожников, в которую вошли 50 человек. Среди них много колхозников и колхозниц. («Коммунар»).