Движение в Англии против империалистической войны

ЛОНДОН, 25 марта. (ТАСС). На недавно состоявшейся очередной годичной конференции общеанглийской ассоциации учителей, входящей в лейбористскую партию, подавляющим большинством голосов была принята резолюция, в которой говорится, что империалистическая война в Европе идет во вред кровным интересам народных масс. Резолюция призывает еще шире разоблачать империалистический характер нынешней войны в Европе и мобилизовать широкие массы трудящихся на борьбу против нее. Конференция приняла также резолюцию, направленную против антисоветских происков английской буржуазии.

Недавно состоялась конференция лейбористской организации Нового Южного Уэльса (Австралия). Значительным большинством голосов конференция одобрила резолюцию, требующую немедленного прекращения войны в Европе и заключения мира.

В резолюции осуждаются также антисоветские происки англо-французских поджигателей войны.

ЛОНДОН, 25 марта. (ТАСС). Группа руководителей демократических юношеских организаций выпустила обращение, в котором осуждает империалистическую войну и выступает против усиливающихся наступления на жизненные права рабочего класса Англии. В обращении указывается, что английская и французская молодежь «принесена в жертву эгоистическим интересам правителей Англии и Франции, стремящихся увеличить свои барыши и добиться расширения сфер своего влияния».

Норвежский протест Англии

ЛОНДОН, 25 марта. (ТАСС). Как передает агентство Рейтер по радио, норвежский посланник в Лондоне заявил английскому правительству решительный протест в связи с неоднократными за последние дни нарушениями Англией норвежского нейтралитета.

Агентство Гавас о военном кабинете Рейно

ПАРИЖ, 26 марта. (ТАСС). Агентство Гавас передает следующее сообщение: «Военный кабинет, созданный Рейно, представляет собой новую правительственную организацию. В частности, не следует смешивать военный кабинет с «военным комитетом». Военный комитет — организация, которая существует уже около двух лет. Она была создана законом от 11 июля 1938 года и должна была заниматься организацией нации в военное время. Согласно этому закону общее руководство войной принадлежит правительству. Роль «военного комитета» состоит только в том, чтобы раз'яснять военные директивы, которые способствуют выполнению общих решений правительства. Комитет, председателем которого является премьер республики, имеет в своем составе премьера, министров, ведомства которых так или иначе имеют отношение к национальной обороне, и крупных военных руководителей. Комитет собирается не регулярно, а только в случае необходимости. С начала войны он собирался только 3 или 4 раза.

Военный кабинет, созданный Рейно, является, напротив, правительственной организацией, в которую входят только министры тех ведомств, которые непосредственно заняты национальной обороной. Он возглавляется премьером и является в некотором роде более узким советом министров, предназначенным специально для общего руководства военной политикой, что является прерогативой правительства. Рейно решил созывать этот кабинет три раза в неделю».

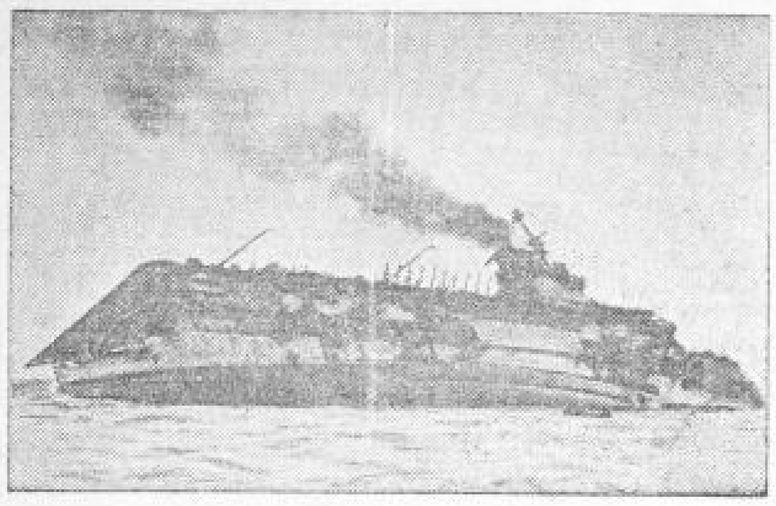

Гибель английского авианосца «Корейджиз», потопленного германской подводной лодкой. Фото-клише ТАСС.

Английское торговое судоходство и война

Английская печать и официальные лица пытаются преуменьшить размеры потерь английского торгового флота в войне.

Весьма любопытны сведения, приведенные обозревателем газеты «Ивнинг стандард». Он указывает, что за первые пять месяцев теперешней войны английский торговый флот потерял 650 тысяч тонн (сейчас эти потери, повидимому, достигают 800 тысяч тонн), в то время как за первые пять месяцев войны 1914—18 гг.—лишь 141.500 тонн. Реальный тоннаж английского торгового флота к началу войны составлял только 12 млн. тонн. По отношению к этому тоннажу потери английского торгового флота уже превышают 6 проц.

Далее обозреватель пишет, что, с целью уменьшить потери своего торгового флота, Англия ввела систему конвоирования военными кораблями торговых судов. Однако эта система фактически приводит к дальнейшему сокращению торгового флота, так как резко увеличивается простой судов в портах и возникает необходимость для быстроходных судов равняться по наиболее тихоходным. С другой стороны, тесный строй, которого должны придерживаться конвоируемые суда, вызывает столкновения и нередко гибель судов. Кроме того, как показывают многочисленные нападения германских самолетов на конвоируемые суда и потопление их, система конвоев не всегда достигает своей цели.

Таким образом действительное сокращение торгового флота Англии значительно серьезнее, чем это пытаются представить английские газеты.

Стремясь возместить потери своего торгового флота, Англия разработала обширную программу торгового судостроения и ведет переговоры с судовладельцами различных нейтральных стран о фрахте значительного количества торговых судов. Однако по целому ряду данных можно судить, что пополнение потерь английского торгового флота идет далеко не так быстро, как его сокращение.

Наряду с этим, заявляет обозреватель, перед морским министерством возникает серьезный вопрос о пополнении людского состава торгового флота. По сравнению с 1914 годом количество моряков этого флота сократилось на 40 тысяч человек. Кроме того, основной источник пополнения людского состава торгового флота—рыбаки—также сократился на 28 тысяч человек. Между тем морская война приводит как к гибели значительного количества моряков, так и к большой текучести среди них.

Вопрос о фрахте или покупке судов нейтральных государств также представляет ряд трудностей. Ставки фрахта возросли с начала войны в некоторых случаях свыше чем на 600 проц. Покупка судов нейтральных государств обходится также крайне дорого. По заявлению того же обозревателя газеты «Ивнинг стандард», Англия купила у Америки 4 старых грузовых парохода по 11 фунтов стерлингов за тонну, в то время как до войны за подобные суда англичане не смогли бы получить и 3 фунтов стерлингов за тонну.

Положение, создавшееся для английского торгового флота за шесть с половиной месяцев войны, настолько серьезно, что парламентский заместитель морского министра Шекспир намекнул на возможность расширения торгового судостроения за счет военных заказов. «Война,—заявил Шекспир,—может вступить в такую стадию своего развития, когда торговое судоходство будет иметь даже большее значение, чем военно-морской флот».

26 марта. (ТАСС).

Война в Западной Европе

ПАРИЖ, 26 марта. (ТАСС). Официальное коммюнике о военных действиях, опубликованное вчера вечером, отмечает «местные действия артиллерии в различных пунктах фронта, перестрелку через Рейн, а также деятельность авиации обеих сторон».

В сегодняшнем утреннем коммюнике говорится: «Один из наших постов отбил местную атаку к югу от леса Варнат. Авиация продолжала свои действия в ночь».

ЛОНДОН, 25 марта. (ТАСС). В Копенгагене официально объявлено, что английская подводная лодка потопила у побережья Ютландии германский пароход «Эдмунд Гюго Стиннес» водоизмещением в 2189 тонн. Капитан парохода взят в плен. Остальная команда освобождена.

ПЕРЕГОВОРЫ ЧЕМБЕРЛЕНА С ЛИДЕРАМИ ЛЕЙБОРИСТСКОЙ ПАРТИИ

ЛОНДОН, 26 марта. (ТАСС). Газета «Дейли телеграф энд Морнинг пост» сообщает, что в течение последних нескольких дней между Чемберленом и лидерами парламентской фракции лейбористской партии происходили переговоры о включении лейбористов в состав правительства. Газета называет Эттли, Гринвуда, Моррисона, Александера в качестве возможных лейбористских представителей в составе кабинета.

В НАРКОМИНДЕЛЕ

19 марта французский поверенный в делах в Москве г. Пайяр сообщил Народному Комиссару Иностранных Дел тов. Молотову, что правительство Франции считает переданную на телеграф и подписанную советским полпредом в Париже т. Сурицем телеграмму в Москву на имя тов. Сталина по поводу заключения Мирного Договора СССР с Финляндией вмешательством полпреда во внутреннюю политическую жизнь Франции. При этом по сообщению г. Пайяра, французское правительство считает не корректными в отношении французского правительства определенные выражения подписанной полпредом телеграммы, подчеркнутые в приведенных ниже выдержках из телеграммы, а именно: «Благодаря мудрости советского правительства и нашей доблестной Красной Армии, планы англо-французских поджигателей войны, которые старались разжечь очаг войны на северо-востоке Европы, снова потерпели неудачу», а также «Советский Союз остается неприступной крепостью, о которую в будущем разобьются темные замыслы врагов социализма и трудящихся всего мира». Хотя посылка этой телеграммы не была допущена цензурой, французское правительство заявило, что Сурис более не будет считаться французским правительством «персона грата» и выразило пожелание об отозвании тов. Сурица советским правительством.

В связи с этим заместитель Наркома по иностранным делам тов. Лозовский передал г. Пайяру 26 марта следующий ответ советского правительства:

«1. Правительство СССР не находит по существу оснований для того, чтобы французское правительство не могло больше считать советского полпреда г. Сурица «персона грата» на основании содержания подписанной г. Суриц для отправки в Москву телеграммы, в которой даже не упоминается о французском правительстве.

2. Поскольку, однако, французское правительство ставит в отношении Сурица формальный вопрос о доверии, правительство СССР сообщает, что г. Суриц освобождается от обязанностей полпреда СССР во Франции».

Национально-освободительная война в Китае

В Южном Китае. В секторе Лиушая (на границе провинций Гуанси и Гуандун) китайские части после занятия этого пункта продолжают преследовать японские войска.

21 марта ночью китайские войска напали на японский гарнизон в Синьхое (юго-западнее Кантона). Бой дошел до рукопашных схваток. Утром 22 марта китайцы перед приходом японских подкреплений отошли на исходные позиции.

Две колонны японского десанта, высадившегося 21 марта в районе Пантоу (северо-западнее Гонконга), в боях с китайцами понесли большие потери и вынуждены были отступить к побережью.

23 марта китайские войска очистили от японцев Шатоу (северо-западнее Гонконга).

В Северном Китае. В западной части провинции Суйюань китайские войска заняли все важные пункты в новой части города Уюань и приняли меры, чтобы предупредить возможность отступления японских войск из Уюаня. Японские подкрепления были задержаны китайскими частями и вынуждены были отойти обратно.

В Центральном Китае. В юго-восточной части провинции Аньхуэй 24 марта японский отряд численностью в тысячу человек атаковал китайские позиции в районе Юйшань. Бой продолжается. Одновременно японским командованием в помощь атакующему отряду посланы три колонны войск. Продвижение этих колонн задержано китайскими войсками.

26 марта. (ТАСС)

Сортовое районирование зерновых культур и трав по Курской области на 1940 год

Принято Госкомиссией по сортоиспытанию зерновых культур при НКЗ СССР, рассмотрено исполкомом Курского облсовета, утверждено Наркомом Земледелия СССР.

I. Установить следующее распределение районов по зонам области

1. **Зона—северо-западная.** Районы: Верхне-Любажский, Глушковский, Глушковский, Дмитриевский, Дмитровский, Золотухинский, Ивацинский, Конышевский, Крупецкий, Ленинский, Льговский, Мало-Архангельский, Михайловский, Поныровский, Рыльский, Свободинский, Суджанский, Тросненский, Фатежский и Хомутовский.

2. **Зона—центральная.** Районы: Бесединский, Больше-Полянский, Волоконский, Горшеченский, Касторенский, Кривцовский, Мантуровский, Медвенский, Обоянский, Октябрьский, Пристенский, Советский, Солнцевский, Тербунский, Тимской, Черемисиновский и Щигровский.

3. **Зона—юго-западная.** Районы: Белгородский, Бесединский, Больше-Солдатский, Борисовский, Грайворонский, Ивнянский, Корочанский, Красно-Яружский, Микоянский, Ракитянский, Судженский, Томаровский и Шебекинский.

4. **Зона—юго-восточная.** Районы: Беленихинский, Боброво-Дворский, Больше-Троицкий, Валуйский, Велико-Михайловский, Волоконовский, Корочанский, Ново-Оскольский, Прохоровский, Салтыковский, Скородненский, Старо-Оскольский, Уразовский, Чернянский, Ясеновский и Истребовский.

II. Принять следующее сортовое районирование по культурам:

Озимая пшеница. Зона 1: основной сорт—Эритроспермум 917; допустимые—лучшие местные сорта. Зона 2: основной сорт—Эритроспермум 917; допустимые—Мильтурум 120 и лучшие местные сорта. Зона 3: основной—Эритроспермум 917; допустимые—Украинка, Мильтурум 120, лучшие местные сорта. Зона 4: основной Эритроспермум 917; допустимые—Гостианум 237, лучшие местные сорта. Для хозяйственной оценки в производстве по области Ферругинеум 1230.

Озимая рожь. По области: основной—Лисицына; допустимые — Пульмина ж/з, Раздолинская, лучшие местные сорта, лучшие переходы селекционных сортов. Для хозяйственной оценки в производстве по области—Новозыбковская М-4.

Яровая пшеница. Зона 1 и 2: основной—Лютесценс 62; допустимый—Гордейформе 10. Зона 3: основные—Мелянопус 69; Лютесценс 62: допустимый—Горновка. Зона 4: основные—Мелянопус 69, Лютесценс 62; допустимый—Турка.

Овес. Зона 1: основной—Московский А-315, допустимый—Харьковский 503. Зоны 2, 3 и 4: основной—Победа, допустимый—Харьковский 596. Для хозяйственной оценки в производстве в 2, 3 и 4 зонах—Советский (Верхнячский 339).

Яровой ячмень. По области: основной—Нутанс 187; допустимые—Европеум 353/133, Гинна Лоосдорфская.

Просо. По области: основной—Полтавское 24/273; допустимые—Красное Тойденское 215, Саратовское 742 (последний сорт только для Микояновского района), Воронежское 198 (для Волоконовского района), лучшие местные сорта.

Гречиха. По области: основные—Большевик (для районов: Старо-Оскольского, Боброво-Дворского, Скородненского, Корочанского, Беленихинского, Прохоровского, Пристенского, Тимского, Мантуровского, Ястребовского; Богатырь для остальной части области; допустимые—лучшие местные сорта.

Кукуруза. Зона 3: допустимые—миннесота 23 (на вытеснение лучших местных сортов). Зона 4: допустимые—Северо-Докотская, не вытесняя лучших местных сортов.

Горох. По области: основной—Виктория Мандорфская.

Чечевица. По области: основной—Петровская 4/105; допустимый—Рамонская.

Фасоль. По области: допустимые—Триумф, Щедрая американская.

Подсолнечник. Зоны 2 и 4: основной—Фуксиника 62, для хозяйственной оценки в производстве—Жлановский 8281.

Вика. По области: основной—Льговская 31/292, допустимые—Богородицкая 800 и лучшие местные сорта.

Люцерна. Зоны 2, 3 и 4: основной—Грим Зайкевича, допустимые—Полтавская 256, местная Украинская.

Клевер. По области: основные—двуукосный, курские местные.

В НАРКОМЗЕМЕ СССР

Образцово подготовить лошадей к весне

Наркомзем СССР установил, что подготовка конского поголовья к весенним сельскохозяйственным работам в ряде колхозов проводится неудовлетворительно.

В некоторых областях не приняты меры для обеспечения скота кормами. В отдельных районах Воронежской области грубые корма расходуются бесконтрольно. Плохо поставлен учет кормов в Саратовской области. Имеют место разбазаривание и хищение кормов. Неудовлетворительно поставлены содержание и уход за лошадьми в ряде районов Горьковской, Смоленской, и Саратовской областей.

Для обеспечения весенних сельскохозяйственных работ живой тягловой силой во всех колхозах Союза в ближайшее время намечено провести поголовный зооветеринарный осмотр лошадей. Организуется массовая проверка запасов грубых кормов и концентратов. Будет проверен и организован ремонт обуви, транспортного инвентаря и закрепление их за лошадьми и др.

Народный Комиссариат земледелия СССР рекомендовал колхозам сократить до начала полевых работ раз'езды на лошадях и использование коня на транспортных работах с тем, чтобы большинство конского поголовья было поставлено на отдых и подкормку.

(ТАСС).

СОВЕТ ИЗБЫ-ЧИТАЛЬНИ

По решению Наркомпроса РСФСР при избах-читальнях создаются советы. В совет избы-читальни входят представители сельского совета, депутатов трудящихся, местных общественных организаций, правлений колхозов, интеллигенции, которые избираются на общих собраниях колхозников и профорганизаций. Совет руководит всей политико-просветительной деятельностью избы-читальни, привлекает к ее работе широкий актив трудящихся и культурные силы деревни. Члены совета организуют массовую культурную работу в колхозах, бригадах, красных уголках.

Совет избы-читальни избирается ежегодно и отчитывается в своей деятельности перед сельским советом депутатов трудящихся.

Сейчас в РСФСР насчитывается более 40 тыс. изб-читален. Создание советов при них поможет значительно улучшить культурно-просветительную работу в деревне.

(ТАСС)

Ответственный редактор М. ПАВЛОВ.
Издатель—ОБКОМ ВКП(б).

Государственный драматический театр им. А. С. Пушкина
Н. Лесков
РАСТОЧИТЕЛЬ
Драма в 4 действиях.
Начало в 8 часов вечера.
Билеты продаются ежедневно в универмаге № 2 (ул. им. Ленина, 6) с 2 до 5 час. дня и с 2 до 8 час. вечера в кассе театра.

В КИНО
„ОКТЯБРЬ"
ул. им. Луначарского, 4, тел. 4-61.
Новый звуковой художеств. фильм
БОЛЬШАЯ ЖИЗНЬ
Сокращенная журнала.
Начало сеансов: в 6, 8 и 10.
Детский сеанс в 2 и 4 ч.

КИНО ЩЕПКИНА
ул. Дзержинского, 61, тел. 2-42.
Звуковой художественный фильм
ИСТРЕБИТЕЛИ
Сокращенная журнала № 6.
Начало сеансов: в 6-15, 8-15 и 10-15.
Начало детских сеансов 27 марта:
в 12 час. и 2 час. дня
Морской пост
Сокращенная журнала
Дальневосточные ч. стушки.
в 4-15 дня—Истребители.

„СМЕНА"
ул. им. Кирова, 3, тел. 5-35.
Звуковой художест. фильм
ЦИРК
Сокращенная журнала.
Начало сеансов: в 6-15, 8-15 и 10-15.
Детский сеанс в 4 ч. 15 м.

ГОСЦИРК
27, 28, 29 и 30 марта
последние 4 дня работы цирка.
Прощальные гастроли заслуженн. артиста республики орденоносца
Юрия ДУРОВА
со своими четвероногими друзьями.
Начало в 8 час. 30 мин. веч. Касса открыта с 12 до 2 час. дня и с 4 до 10 час. вечера.
30 марта—4 ПРОЩАЛЬНЫХ ПРЕДСТАВЛЕНИЯ с участием Ю. ДУРОВА.
Начало 1-го представления в 11 час. утра
2 „ „ 2 час. дня
3 „ „ 4 ч. 30 м. дня
4 „ „ 8 ч. 30 м. веч.
Касса открыта с 9 час. утра.
Билеты продаются.

Областная госфилармония
29 и 30 марта
Дом Красной Армии
гастроли ЛЮДМИЛЫ ГЕОЛИ
Оперетта и песня при участии артистов Всесоюзного концертного об'единения.
Начало в 9 час. вечера. Билеты продаются ежедневно в пом. гл. почтамта с 1 час. дня до 5 час. веч. и в кассе ДКА с 7 час. до 10 час. вечера.
Билеты, взятые на 23/III, действительны на 29/III, а на 24/III действительны на 30/III.
4—4 172

К сведению всех организаций и граждан г. Курска и области.
Курская курортная контора продает без ограничений курсовые путевки с лечением, питанием, жильем и постельными принадлежностями на все курорты союзного значения, в Лагерный санаторий—на март и апрель и последующие месяцы.
Обращаться по адресу: г. Курск, ул. им. Ленина, 17, телефон 5-68.
3—3 16

БАЛАНС

Курской обувной фабрики Курского областного управления легкой промышленности

на 1-I—1940 г. и сравнение его с данными бухгалтерского баланса за 1938 год.

№ № п. п.	АКТИВ	Сумма в т. р. На 1-I 1939 г.	На 1-I 1940 г.
1	Основные средства	2124	2548
2	Вклады в НКФ на прибылей	103	84
3	Прочие отключенные средства	—	—
4	Отчисления:		
	а) в фонд дирек. предпр.	19	98
	б) в фонд мероприят. от реализ. продукции на отходы		—
5	Материалы, сырье и топливо на складах и в пути	1342	1749
6	Незавершенное производство	243	470
7	Готовая продукция на складе	—	—
8	Расходы будущих отчетных пер.	1	23
9	Товары отгружены и выполн. работ	324	53
10	Товары отгружены покупателям	23	—
11	Предметы, выделенные для реализации в порядке ликвидации основн. средств.	—	—
12	Денежные средства	282	788
13	Дебиторы	71	70
14	Фонд строительства по счет с подотчетн. орг. пост. СНК СССР от 19/IX—35 г. и 7/VII—1936 г.	123	123
15	Незаконченный капремонт, особый счет в Госбанке на капремонт	240	
16	Расчеты со дебиторами	—	—
	Баланс	4857	6204

№ № п. п.	ПАССИВ	Сумма в т. р. На 1-I 1939 г.	На 1-I 1940 г.
1	Уставный фонд	2540	4747
2	Специальные фонды	203	186
3	Резерв предстоящ. плат.	115	134
4	Расчеты с бюджетом		
5	Поставщики по выд. обяз. требов.	151	282
6	Поставщики по невыдан. требовам.		
7	НКФ по расчетам за налог с оборота и рос. расчеты		
8	Рабочие и служащие	208	188
9	Кредиторы	45	30
10	Средства для капитального ремонта	214	—
11	Прибыль	485	661
	Баланс	4857	6204

За балансовые статьи:	На нач. года	На кон. года
Износ основных средств	298	330
Товары в материалах принят. на ответств. хранение	11	—
Разные ценности, арм-ят. на хранении		1

Основные показат. хозяйст. деятельности (в тысяч. руб.)

	План на 1-III г	Фактич. на 1-III г
Выпуск валов. прод. в неизм. ценах 1937 г. в тыс. руб.	7666	7742
Среднесписочн. состав—всего	1522	1473
В т. ч.		
а) рабочих	1166	1140
б) НТР	85	86
в) служащих	54	54
Общий фонд зар. платы в т. р. В-его	3885	3728
В том числе:		
а) рабочих	2978	2926
б) НТР	428	428
в) служащих	168	173
Выполнение плана себестоимости (+ повышение,—снижение) в проц.	— 3,10	— ,33

Результаты хозяйств. деятельн. за 1938 г.

ПОТЕРИ	Сумма в т. р.	НАКОПЛЕНИЯ	Сумма в т. р.
1. Убытки прош. годов выявл. в отч.	—	1. Накоп. от реализ.	137
2. Прочие потери	66	2. Невыясн. прошл. лет начисл. в отчетном году	9
3. Сальдо накоплен.	661	3. Доходы на пятилетн. разн. в ц. на м. и. в тарифах	561
		4. Прочие накоплен.	17
Баланс	726	Баланс	726

Справка: По годовому плану утверждено получить накоплений — 410 тыс. руб.

177 За директора фабрики Тулин. Гл. бухгалтер Михайлов

2 марта сего года в 6 час. вечера в большом зале горсовета (г. Курск, ул. им. Ленина, 1)
СОЗЫВАЕТСЯ
общегородское совещание садоводов-любителей по вопросу ухода за садами г. Курска.
На совещание приглашаются представители организаций, учреждений, уличкомы, управдомы и частные садовладельцы.
Горсемотдел.
176

В соответствии с приказом Наркома химической промышленности за № 488 от 27 декабря 1939 г. и главного управления по сбыту химической продукции за № 42-70 от 5 февраля 1940 г. Курское отделение реализбыт с 1 января 1940 г.
ЛИКВИДИРОВАНО.
В г. Курске вновь организована обл. база Главхимсбыт. Организации, имеющие претензии к бывшему Курскому отд. реализбыт, пред'являют их Курской обл. базе Главхимсбыт по адресу: г. Курск, ул. Советская, № 5.
1-5

ИМЕЮТСЯ В ПРОДАЖЕ:
автомашины „ЗИС-5"—2 шт., тракторы „ХТЗ"—2 шт., комбайн „Коммунар"—1 шт., трансбортер „Ленинец"—1 шт., сеноуборщики—2 шт., покрышки трактора „ЧТЗ", камень-щебень гранитный, оконные переплеты и прочие строительные материалы, инструменты и электрооборудование.
Здесь же требуется бухгалтер, оклад до 400 руб.
Обращаться устно. Рыжово, коммутатор, письменно: г. Курск, почтовый ящик № 58.
2—1 178

Дирекция, парторганизация, обком союза сахарников и коллектив сотрудников Курского сахтреста выражают глубокую скорбь по поводу преждевременной кончины главного инженера Дерагинского сахарного завода
Анатолия Адольфовича СЕЛЯТИЦКОГО,
последовавшей 25 марта 1940 г.
Дирекция, парторг., обком союза сахарников.

Адрес редакции: Курск, ул. Ленина, 77. №№ ТЕЛЕФОНОВ: для справок иногородних разговоров—5-39, зам. ответ. редактора—5-64, ответ. секретарь—13-59 секретариат—16-56, отдел писем—16,93, отдел областной и городской информации—4-25, отдел культуры—2-91, пром.-транспортный и военный отделы—11-34, советско-торговый отдел—65, партийный отдел—5-09, 1-01, отдел пропаганды—12 69, сельхозотдел—14-60, выпускающий—6-04, зав. издательством—8-62, зам. зав. издательством—3-63, бухгалтерия и отдел об'явлений—3-37, цинкография—7-56, шефцарская—14-48.

Уполн. области № В.—4202. Курск, типография им. Карла Маркса, Золотая ул., 15, тел. 2-09.