НА МЕЖДУНАРОДНЫЕ ТЕМЫ

Почему правительство Даладье ушло в отставку

Закрытое заседание французской палаты депутатов, состоявшееся 19 марта, закончилось министерским кризисом. При голосовании вотума доверия 300 депутатов из 550 воздержались от голосования. Просуществовавшее почти два года правительство Даладье ушло в отставку.

Выполняя волю своих хозяев — миллионеров-банкиров, владельцев крупных промышленных предприятий, правительство Даладье установило в стране невиданный произвол военной диктатуры, об'явило поход против тех социальных, экономических и политических завоеваний, которых добились французские трудящиеся под руководством коммунистической партии Франции.

Правительство Даладье ликвидировало 40-часовую рабочую неделю, уничтожило коллективные договора, защищавшие рабочих от роста рыночных цен, издало ряд чрезвычайных декретов, направленных против интересов трудящихся, переложило чудовищное бремя налогов военного времени на неимущие классы, распустило за короткое время 150 профсоюзных, спортивных, культурных и других организаций и даже такую невинную организацию, как комитет борьбы за пенсии престарелым. Печать подняла разнузданную антисоветскую кампанию, которую продолжают и по сегодняшний день.

Потомки палача Парижской Коммуны Тьера перешли в открытое наступление против французской коммунистической партии. Они закрыли всю коммунистическую печать и в конце сентября прошлого года, опираясь на поддержку лидеров французской социалистической партии Леона Блюма и Поля Фора, вынесли решение о роспуске коммунистической партии. Тысячи коммунистов, тысячи людей, протестовавших против войны, были брошены в тюрьмы. Как недавно писал один из вождей французской коммунистической партии Андре Марти, Франция не знала такого разгула реакции со времен Парижской Коммуны.

Свое наступление против жизненного уровня широких трудящихся масс, против прогрессивных сил страны, против коммунистической партии черные силы реакции еще больше усилили после того, как ввергли народ в пучину новой империалистической бойни.

Кровавому Молоху войны французские реакционеры подчиняли все жизненные интересы страны. Эта война, затеянная кучкой империалистов, ежедневно обходится трудящимся Франции в один миллиард франков. С каждым днем война все больше разоряет и без того нищую французскую деревню, пролетаризирует десятки тысяч крестьян. Выступивший в парламенте депутат Бьонди, рассказывая о все ухудшающемся положении населения французских деревень, говорил: «Около наших муниципалитетов стоят бесконечные очереди людей, просящих помощи». Чего же требовал депутат Бьонди для того, чтобы покончить с дальнейшим обнищанием деревни? Усиления полиции «для поддержания общественного порядка».

Правительство Даладье призвало под ружье пять миллионов человек, что превышает половину взрослого мужского населения Франции, лишило деревню рабочих рук, поставило под угрозу весенние полевые работы, посадило на голодный паек сотни тысяч людей.

В стране нарастает огромное недовольство среди трудящихся, которым, несмотря на все усилия кабинета Даладье и его верных лакеев Леона Блюма и председателя всеобщей конфедерации труда Жуо, так и не удалось доказать целесообразность и необходимость войны с Германией и жертв во имя этой войны. Правительство Даладье не сумело разрешить внутренних противоречий и огромных трудностей, вызванных затянувшейся и в тому же неудачной войной с Германией. Но оно потерпело неудачу не только в области внутренней политики. Неудачи преследовали Даладье и в области внешней политики.

Англо-французскому блоку не удалось втянуть в войну государства Балканского полуострова, англо-французским агрессорам не удалось поссорить Германию с СССР, толкнуть Германию на путь войны с Советским Союзом. Потерпели жестокое поражение попытки англо-французских поджигателей разлуть пожар войны на Севере, создать против СССР вооруженный блок Скандинавских стран. Этим планам нанес сокрушительный удар заключенный 12 марта в Москве по инициативе Финляндского правительства советско-финский мирный договор.

Все это вместе взятое решило судьбу правительства Даладье, которое пользовалось в фарватере английской политики и заставило его уйти в отставку.

На смену Даладье пришло новое правительство, возглавляемое Полем Рейно, являющегося одним из вождей «Демократического союза» («Альянс демократик»), представляющего собой блок различных реакционных группировок и отражающего интересы крупных магнатов финансового и промышленного капитала. Не надо быть пророком, чтобы сказать, что смена кабинета во Франции не принесет облегчения французским трудящимся. Доказательством этому может служить правительственная декларация, оглашенная в сенате вице-председателем совета министров Камиллом Шотаном. Новое правительство об'являет своей главной задачей продолжение войны до конца и решительную борьбу с «предательством» внутри страны. Декларация грозит трудящимся Франции новыми бедствиями и лишениями, готовит еще большее усиление политики произвола и насилия.

ГЕН.

Германо-румынские отношения

БЕРЛИН, 24 марта. (ТАСС). На днях агентство Рейтер, а также английские и французские газеты распространили сообщение о том, что Германия пред'явила Румынии ноту, в которой она потребовала увеличения румынских поставок нефти, снижения экспортных тарифов и установления нового курса марки по отношению к румынской лее. Вчера румынское телеграфное агентство Радор решительно опровергло эти сообщения. Германское информационное бюро со своей стороны также опровергло эти сообщения.

Сегодня германское информационное бюро передает: «Как уже известно, агентство Рейтер распространило сообщение о том, будто Германия пред'явила ультиматум Румынии. Соответствующими румынскими органами это сообщение было квалифицировано как ложное. Министр пропаганды Джуреску пригласил 23 марта несколько представителей иностранной печати в Бухаресте и рекомендовал им не распространять фантастических слухов, которые им самим придется тотчас же опровергать. Он подчеркнул далее, что в противном случае румынские власти будут вынуждены сделать соответствующий вывод в отношении таких корреспондентов. Говорят, что румынский министр пропаганды, узнав об этих сообщениях, которые распространялись также и агентством Гавас, пригласил к себе представителей обоих агентств и предложил им либо тотчас же опровергнуть их сообщения либо в 24 часа покинуть Румынию. Оба предпочли опровергнуть свои сообщения».

ПАРИЖ, 24 марта. (ТАСС). Агентство Гавас сообщает, что корреспондент агентства Рейтер в Бухаресте Ловелл высылается румынскими властями из Румынии. Он должен покинуть страну в 24 часа.

Шведская газета о наступлении Красной Армии на Карельском перешейке

СТОКГОЛЬМ, 24 марта. (ТАСС). Находящийся в Хельсинки корреспондент газеты «Стокгольмс экстрабладет» дает блестящий отзыв об операциях Красной Армии в Финляндии. Он пишет: «Когда финны оставили восточный берег Финского залива в руках русских, последние начали широко задуманное наступление, которое решило одним ударом исход войны. Русские открыли сокрушительный артиллерийский огонь по этому участку. Финские войска отступили от своих позиций. При слишком быстром отступлении, повидимому, была упущена возможность использования укреплений, имеющихся позади линии Маннергейма, и клин в маннергеймовской линии стал катастрофически глубоким. По всей западной стороне Карельского перешейка началось отступление, и русские подошли к берегу Выборгского залива. Они предприняли решительное наступление по льду. Новый фронт, линия которого вдоль южного побережья Финляндии составляла более 180 километров, вышло три русских моторизованных образцовых дивизии».

Корреспондент подчеркивает далее, что «финские войска не могли устоять против наступления мощного противника. Положение создалось чрезвычайно опасное. Поэтому, пишет корреспондент, Финляндия вынуждена была поставить вопрос о мире.

Далее корреспондент пишет: «В течение последней недели войны бои были чрезвычайно жестокими. Финская армия теряла ежедневно около 2 тысяч убитыми и ранеными. Рассказывают, что в один из этих дней было разбито два полка. Русский артиллерийский огонь был ураганным. Артиллерия буквально крошила финскую оборонительную линию».

Американский журналист о потерях финской армии

НЬЮ-ЙОРК, 24 марта. (ТАСС). Стокгольмский корреспондент газеты «Нью-Йорк геральд трибюн» Керр, который недавно вернулся из Хельсинки, пишет, что Маннергейм лгал, когда он сообщил, что потери финнов составляют 15 тысяч. На самом деле убито от 30 до 40 тысяч финнов и от 40 до 50 тысяч ранено.

Наибольшие потери финны понесли во время наступления Красной Армии на Карельском перешейке. Керр указывает далее, что корреспонденты знали о больших потерях финнов, хотя их сообщали до последнего времени. Один высший финский офицер заявил Керру, что финские потери во время боя на реке Кеми были значительно большими, чем потери Красной Армии. Финское командование допустило две крупных ошибки. Оно не ожидало, что Красная Армия сможет предпринять наступление в феврале и вести его длительное время.

В середине января Маннергейм заявил Англии и Франции, что он не может сдерживать Красную Армию до весны. Финны были не подготовлены к обороне побережья Финского залива. Красная Армия атаковала неукрепленные пункты, в том числе острова, находящиеся всего в нескольких милях от Хельсинки. Финское правительство, пишет далее Керр, знало, что финская армия разложится в течение трех или четырех недель от утомления и крупных потерь.

Демонстрация безработных в США

НЬЮ-ЙОРК, 25 марта. (ТАСС). Как сообщает газета «Дейли уоркер», 23 марта 5 тысяч безработных города Нью-Йорка демонстрировали перед зданием городского муниципалитета, требуя увеличения пособий по безработице. Такие же демонстрации, организованные союзом безработных «Рабочий альянс», состоялись и в других городах страны.

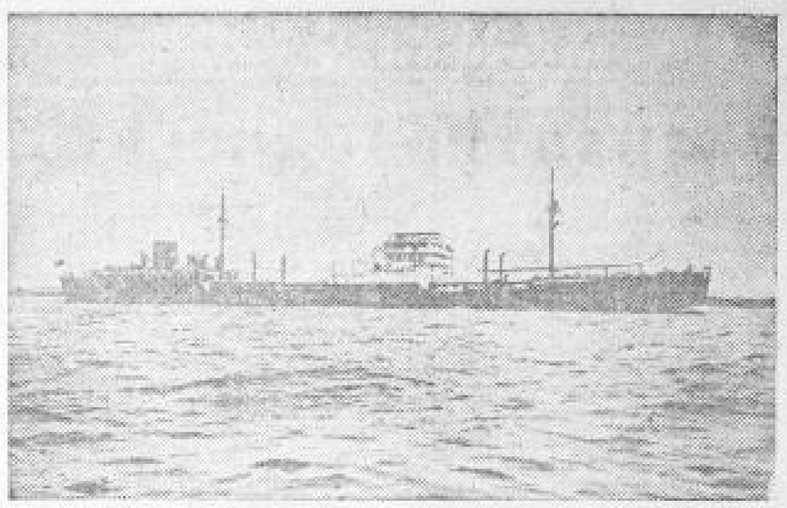

Германский пароход «Альтмарк», атакованный английским эсминцем «Госсей», в норвежских нейтральных водах. Фото-клише ТАСС.

Война в Западной Европе

ПАРИЖ, 25 марта. (ТАСС). Французское коммюнике о военных действиях, опубликованное вчера вечером, отмечает, что на фронте «ничего не произошло».

В сегодняшнем утреннем коммюнике сказано, что «ночь прошла спокойно. За вчерашний день в результате местных стычек захвачено несколько пленных».

БЕРЛИН, 25 марта. (ТАСС). В сводке, опубликованной верховным командованием германской армии, говорится:

«На западном фронте местная артиллерийская и разведывательная деятельность. В ночь на 25 марта многочисленные неприятельские самолеты летали над северо-западной Германией и в районе Мозеля и Рейна. Германская зенитная артиллерия сбила один самолет. На обратном пути неприятельские самолеты нарушили голландскую границу».

ПАРИЖ, 25 марта. (ТАСС). Агентство Гавас сообщает, что вчера на фронте вдоль Рейна немцы сбросили с самолетов большое количество листовок и плакатов. В ответ французы открыли огонь из автоматического оружия. Завязалась оживленная перестрелка через Рейн. В остальном день прошел спокойно.

Газета „Дагенс нюхетер" о возможности реорганизации англійского правительства

СТОКГОЛЬМ, 24 марта. (ТАСС). Лондонский корреспондент газеты «Дагенс нюхетер» сегодня пишет:

«С того момента, как Поль Рейно — французский Черчилль» принял руководство, в Париже задают вопрос: как скоро будет произведена реорганизация английского правительства? В течение последних недель в различных кругах палаты общин отмечалось недовольство нынешним правительством. Военный кабинет, состоящий из 9 человек, считается слишком большим, и многие критики хотят такого военного кабинета, члены которого были бы освобождены от руководства министерствами и могли бы посвятить себя только войне».

Критика правительства, по словам корреспондента, направлена сейчас не только против премьера, но и против его ближайших сотрудников — Саймона, Хора, а также против министра авиации Кингсли Вуда и министра военного снабжения Бердженда. Считают необходимым, чтобы Саймон и Хор, если даже они сохранят свои портфели, не были включены в состав военного кабинета.

Английская печать о возможных изменениях в английском правительстве

ЛОНДОН, 24 марта. (ТАСС). Политические круги широко обсуждают возможные изменения в составе английского правительства. Перед роспуском парламента на пасхальные каникулы в кулуарах парламента указывалось на необходимость не только изменить состав правительства, но и создать меньший, но более эффективный военный кабинет. По заявлению газеты «Обсервер», особенной критике подвергся министр авиации Кингсли Вуд, министр торгового судоходства Гильмур, министр продовольственного снабжения Моррисон, руководитель департамента горной промышленности Ллойд и министр транспорта Уоллес. Некоторые круги предсказывали, что Чемберлен вновь сделает предложение лейбористской и либеральной партиям принять участие в военном кабинете. Политические обозреватели большинства воскресных газет ожидают, что в течение пасхальных каникул или вскоре после них Чемберлен примет решение об изменении состава правительства.

НА С'ЕЗДЕ МЕКСИКАНСКОЙ КОМПАРТИИ

НЬЮ-ЙОРК, 24 марта. (ТАСС). Как сообщает газета «Дейли уоркер» из города Мексико, на с'езде мексиканской коммунистической партии выступил с речью один из руководителей американской компартии Джемс Форд. Он призывал к об'единению всех американских народов на борьбу против империалистической войны. Далее Форд подчеркнул, что договора, которые США заключают с латино-американскими странами, являются выражением той империалистической политики, которую проводят американские капиталисты в отношении Южной и Центральной Америки.

Форд разоблачал лицемерие американских империалистов, до хрипоты вопящих о «защите» демократии и в то же время порабощающих негров и угнетающих население Порторико, Филиппин и других американских колоний.

На с'езде выступил также представитель компартии Кубы Эскалонте, который заявил, что война в Европе показала подлинное лицо американских капиталистов.

Эскалонте сообщил с'езду, что компартия Кубы насчитывает в настоящее время 40 тысяч членов, 100 тысяч избирателей поддерживают шесть кандидатов компартии в конституционное собрание. Компартия руководит конфедерацией рабочих Кубы, насчитывающей 500 тысяч человек.

Национально-освободительная война в Китае

В Южном Китае. Начатая недавно японскими войсками операция по расширению плацдарма действий на побережье южнее Наньхуна и между шоссейными дорогами Наньхуа — Циньчжоу и Циньчжоу — Линшань (на границе провинций Гуандун и Гуанси) потерпела крах. Японское командование выделило для этой операции явно недостаточное число войск. Пройдя с боями до района Линшань и понеся при этом значительные потери, японские войска выдохлись. Китайские войска, оказавшие упорное сопротивление продвижению японцев, перешли к активным действиям в японском тылу. В настоящее время китайские войска, после взятия Линшаня, продолжают преследовать отступающие японские части.

Западнее Кантона происходит бой в районе Сэмшуй. Военные действия на острове Хайнань продолжаются.

В Центральном Китае. Китайские войска ведут активные боевые операции северо-восточнее Ханькоу в районе Мачэна.

В Северном Китае. Продолжаются бои в районе Уханя (западная часть провинции Суйюань). В этом секторе китайцам удалось захватить большое количество трофеев, в том числе несколько горных орудий, противотанковых пушек, пулеметов, грузовых автомашин, несколько полевых радиостанций и другое военное имущество. В этом же районе на сторону китайских войск перешел полк войск марионеточного «правительства» во главе с командиром полка Чжао Чжен-би. Прежде чем уйти из района расположения японских войск, последний расстрелял японского советника Накадзима и произвел налет на соседнюю японскую часть.

Насилие над неграми в США

Американский журнал «Нью рипаблик» сообщает о фактах замаскированного рабства негров в США. По словам журнала, плантатор Каннингхэм в графстве Оглесорп (штат Георгия) нербовал для работы на своих плантациях негров в Чикаго, Балтиморе и других городах. Завербованных негров, получивших авансы, плантатор содержал в ужасных условиях. Он заставлял их работать с раннего утра и до поздней ночи. За малейшие проступки негров арестовывали, а выразившим желание уйти с работы угрожали тем, что они будут заколоты в пепи. Пытавшихся бежать безжалостно избивали и заключали в тюрьму. Плантатору оказывали помощь заместитель местного шерифа и несколько полицейских Чикаго. Как указывает далее журнал, в Чикаго, Цинцинати и Балтиморе бежало из Оглесорпа 35 завербованных негров. Они заявили, что негры на плантациях Каннингхэма живут в полуразрушенных лачугах, спят на соломе и получают скверную пищу. Когда эти бежавшие негры вздумали пожаловаться на Каннингхэма, то их при помощи полиции пытались вернуть обратно на плантации. Им было пред'явлено обвинение в уголовных преступлениях, а чикагские полицейские арестовали их.

В заключение журнал пишет, что такое замаскированное рабство негров существует в США и в других районах.

БУНТ В АНГЛИЙСКОЙ ТЮРЬМЕ

СТОКГОЛЬМ, 24 марта. (ТАСС). Лондонский корреспондент газеты «Дагенс нюхетер» сообщает, что взбунтовавшиеся в тюрьме Дортмур заключенные забаррикадировались в тюрьме. Между ними и полицией произошло серьезное столкновение, во время которого убито трое и ранено 70 заключенных.

Ответственный редактор М. ПАВЛОВ.
Издатель — ОБКОМ ВКП(б).

Государственный драматический театр им. А. С. Пушкина
В. Шекспир
Страшный суд
Комедия в 3 действ.
Начало в 8 часов вечера.
Билеты продаются ежедневно в универмаге № 2 (ул. им. Ленина, 9) с 2 до 5 час. дня и с 2 до 8 час. вечера в кассе театра.

В КИНО
„ОКТЯБРЬ"
ул. им. Луначарского, 4, тел. 4-41.
Новый звуковой художеств. фильм
БОЛЬШАЯ ЖИЗНЬ
Сокольжурнал.
Начало сеансов: в 4, 6 и 10.
Детский сеанс в 4 ч.

им. ЩЕПКИНА
ул. им. Дзержинского, 52, тел. 3-62.
Звуковой художественный фильм
ИСТРЕБИТЕЛИ
Сокольжурнал № 6.
Начало сеансов: в 6-15, 8-15 и 10-15.
Начало детских сеансов 26 марта:
в 12 час. в 2 час. дня
Бутылка вытащ.
Сокольжурнал
Летом в Арктике
в 4-15 дня — Истребители.

„СИЕНА"
ул. им. Карла Маркса, 3, тел. 5-25.
Звуковой художеств. фильм
ЦИРК
Сокольжурнал.
Начало сеансов: в 4-15, 6-15 и 10-15.
Детский сеанс в 4 ч. 15 м.

ГОСЦИРК
26 марта — ВЫХОДНОЙ ДЕНЬ ЦИРКА.
27, 28, 29 и 30 марта
последние 4 дня работы цирка.
Прощальные гастроли заслуженн. артиста республики орденоносца
Юрия ДУРОВА
со своими четвероногими друзьями.
Начало в 8 час. 30 мин. веч. Касса открыта с 12 до 2 час. дня и с 4 до 10 час. вечера.
30 марта — 4 ПРОЩАЛЬНЫХ ПРЕДСТАВЛЕНИЯ с участием Ю. ДУРОВА.
Начало 1-го представления в 11 час утра
2 „ „ 2 час. дня
3 „ „ 4 ч. 30 м дня
4 „ „ 8 ч. 30 м. веч.
Касса открыта с 9 час. утра.
Билеты продаются.

Областная госфилармония
29 и 30 марта
Дом Красной Армии
гастроли ЛЮДМИЛЫ ГЕОЛИ
Оперетта и песня при участии артистов Всесоюзного концертного об'единения.
Начало в 9 час. вечера. Билеты продаются ежедневно в пом. гл. почтамта с 1 час. дня до 5 час. веч. и в кассе ДКА с 7 час. до 10 час. вечера.
Билеты, взятые на 23/III, действительны на 29/III, а на 24/III действительны на 30/III.
4—3 172

К сведению всех организаций и граждан г. Курска и области.
Курская контора продает без ограничений курсовые путевки с лечением, питанием, жильем и постельными принадлежностями во все курорты союзного значения, в Лаговский санаторий — на март и апрель и последующие месяцы.
Обращаться по адресу: г. Курск, ул. им. Ленина, 17, телефон 5-68
3—1 16

Курский облфинотдел
— ОБЯЗЫВАЕТ —
руководителей предприятий, организаций, учреждений, артелей промысловой и инвалидной кооперации, р.-потребсоюзов, сельпо, правлений колхозов в трехдневный срок полностью внести в Госбанк удержанный по подоходному налогу, культсбору и по подписке на заем, произведенные в 1940 году и ранее, своевременно не перечисленные в Госбанк.
Райгорфинотделам до 1 апреля 1940 года провести сплошную проверку всех учреждений, предприятий и организаций по этому вопросу и при обнаружении задержанных сумм списать таковые с расчетных и текущих счетов этих организаций, а руководителей и главных бухгалтеров привлечь к ответственности.
Облфо.
175

ТУРИСТСКО-ЭКСКУРСИОННОЕ УПРАВЛЕНИЕ по Курской области
открыло продажу путевок на туристские маршруты для путешествий по СССР в 1940 году
По Кавказу
По Крыму
По Украине
По Заполярью
По Алтаю
По Волге
По Кижи
По озеру Селигер
По Мичуринску
По Москве
По Ленинграду
и в учебно-альпинистские лагери.
С 1 июня открывается вело-пешеходный маршрут по следам Первой Конной армии в местах пребывания в Курской области тов. СТАЛИНА.
Маршрут: Касторное — Новый Оскол — Велико-Михайловка — Валуйки.
Открыта продажа путевок в летний водный турлагерь на берегу реки Сейм — „Солянка".
Продажа путевок производится в ТЭУ: гор. Курск, ул. им. ЛЕНИНА, 3, во дворе, тел. 10-76.
3—3 125

БАЛАНС
Курского областного управления автотранспорта
на 1-I—1940 г. и сравнение его с данными бухгалтерского баланса на 1-I—1939 г.
в рублях и копейках.

№№ п. п.	АКТИВ	СУММА На 1-I 1939 г.	СУММА На 1-I 1940 г.	№№ п. п.	ПАССИВ	СУММА На 1-I 1939 г.	СУММА На 1-I 1940 г.
1	Основные средства	717523—79	7[illegible]995—39	1	Уставный фонд	780176—81	1090002—56
2	Взносы в НиФ из прибылей	—	140378—36	2	Амортизацион. фонд	91160—27	198773—08
3	Взносы в соц. банк			3	Спецфонды	3745—71	878—72
	а) от прибылей	—	—	4	Резервы и предстоящие платежи	42017—82	7031—82
	б) амортиз.	—	44031—00	5	Расчеты — кредиторы	344451—48	152949—02
6	Прочие отличенные средства	—	13428—14	6	Накопления	—	51837—29
5	Запасы материалов, сырья и продукции	197984—18	185106—25				
6	Незавершенное производство	16325—07	9961—71				
7	Тара	955—80	2207—13				
8	Денежные средства	350[illegible]—0[illegible]	12482—33				
9	Средства в расчетах	2[illegible]01[illegible]—37	66744—18				
10	Расходы будущих периодов	274[illegible]—38	26081—04				
11	Расчеты, подлежащие возмещению	—	111035—51	1	Баланс строгой отчетности	896—70	32[illegible]998—08
12	Прочие активы	8097—49	173—00	2	Износ основных средств	149626—34	247967—89
	Баланс	1200406—79	1410983—22		Итого	150523—04	574048—85

Результаты хозяйственной деятельности
1. Счет прибылей и убытков за 1939 год

№№ п. п.	ПОТЕРИ	Сумма	№№ п. п.	НАКОПЛЕНИЯ	Сумма
1	От реализации	—	1	От реализации	103871—39
2	Потери прошлых лет, выявленные в отчетном году	9584—63	2	Накопления в отчетном прошл. лет	5277—56
3	Прочие потери	79939—66	3	Прочие накопления	32513—76
	Итого	89524—29		Итого	140661—62
	Сальдо прибылей	51137—33		Сальдо потерь	—
	Баланс	140661—62		Баланс	140661—62

Основные показатели хозяйственной деятельности в тыс. руб.

№№ п. п.	НАИМЕНОВАНИЕ ОПЕРАЦИЙ	Ед. изм.	По плану	По отчету
1	Автогрузовые	т. к.	1589,8	861,9
2	Автопассажирские	п. к.	7777,8	6095,6
3	Грузооборот	м. т.	17,1	4,6
4	Эксплуатационные	т. к.	103,2	54,9
5	Погрузочно-разгрузочные	т. к.	320,1	134,1

Начальник Курского обл. управления автотранспорта Пинюгин.
Главный бухгалтер Сапожников.

Адрес редакции: ул. Ленина, 77. №№ ТЕЛЕФОНОВ РЕДАКЦИИ «КУРСКОЙ ПРАВДЫ»: зам. ответ. редактора — 5-64, отв. секретарь — 13-59, секретариат — 16-56, отдел писем — 16-98, 2-15, отдел областной и городской информации — 4-25, отдел культуры — 2-91, пром.-транспортный и военный отделы — 11-54, советско-торговый отдел — 65, партийный отдел — 5-09, 1-61, отдел пропаганды — 12-69, сельхозотдел — 14-60, выпускающий — 6-04, зав. издательством — 6-82, зам. зав. издательством — 3-63, бухгалтерия и отдел об'явлений — 8-37, цинкография — 7-50, швейцарская — 14-49.
Уполн. облита № Б—2085. Курск, типография им. Карла Маркса, Золотая ул., 15, тел. 2-09.