Стахановская школа „Курской правды"

НАКОПЛЕНИЕ И СБЕРЕЖЕНИЕ ВЛАГИ В ПОЧВЕ— ОСНОВА ВЫСОКИХ УРОЖАЕВ

Для нормального развития культурных растений юг и юго-восток СССР в отдельные годы характеризуется недостатком осадков в течение вегетации. В такие годы температура воздуха повышается до 30—35 градусов, а относительная влажность воздуха, сопутствуемая юго-восточными ветрами—суховеями, снижается до 20—15 проц., т. е. до влажности воздуха полупустыни.

В тех колхозах и совхозах, где нет борьбы за накопление и сбережение влаги в почве, где нет борьбы со злой стихией природы, урожаи сельскохозяйственных культур получаются очень низкие, а иногда и совсем погибают. В самом ли деле на юге и юго-востоке выпадает мало осадков, нужных для нормального произрастания культурных растений? Нет, этого сказать нельзя. По многолетним наблюдениям метеорологической станции Митрофановского опытного поля осадков за год выпадает в среднем 435 мм., что составляет на гектаре 4.350 тонн, или около 10.875 сорокаведерных бочек воды.

Если взять в среднем транспирационный коэфициент для зерновых культур 400, то это значит, что для получения 50 цент. сухого вещества на гектаре (20 центнеров зерна и 30 цент. соломы) требуется воды всего лишь 2000 тонн, или 200 мм. А мы имеем, как выше было сказано, 435 мм. в год. При условии применения снегозадержания не трудно накопить на гектаре 5000—6000 тонн влаги. Пусть мы сумеем сохранить влаги в почве до 40 проц. от количества выпавших и накопленных осадков, то и в этом случае урожай зерновых хлебов в 25 — 30 цент. зерна на гектаре — при условии выполнения других мероприятий агротехники — будет обеспечен. Если правления колхозов и колхозный актив, а также рабочие совхозов под руководством агрономов по-большевистски включатся в борьбу за накопление и сбережение влаги в почве, то никакая засуха или другая стихия не помешает нам получить высокий урожай и выполнить сталинское задание о получении 8 миллиардов пудов зерна в год.

«Для большевиков,—говорил товарищ В. М. Молотов,—борьба с засухой—это организованная по-советски борьба за поднятие урожая».

Колхозное крестьянство Советского Союза ведет упорную борьбу за поднятие урожая. Если до революции в Воронежской губернии в наиболее урожайные годы (1904—1913) собирали урожай 6,5 центн. с га, то сейчас в среднем колхозы Воронежской области получают до 12—14 центн. зерновых, а отдельные колхозы по 16—18 центн. с га. Также показательны и урожаи в передовых колхозах Курской области.

За время сталинских пятилеток достигнуты огромные успехи в области сельского хозяйства. Все это результат упорного и честного труда передовой массы колхозного крестьянства. Каждому теперь известно, что успех получения высокого урожая зависит от комплекса агромероприятий. В зоне недостаточного увлажнения главное в этом комплексе—накопление и сбережение влаги в почве и сжатые сроки сева. Наиболее доступное мероприятие по накоплению влаги в почве—снегозадержание. Влияние снегозадержания на повышение урожайности сельскохозяйственных культур очень велико. По данным Митрофановского опытного поля снегозадержание влияет следующим образом на повышение урожая озимой пшеницы (данные за 1938 г).

№ участка	Урожай в цент. с га: Со снегозадерж.	Урожай в цент. с га: Без снегозадерж.	Прибавка от снегозадержания: в цент. на га	Прибавка от снегозадержания: в проц.
1.	28,4	21,9	6,5	29,6
2.	26,7	20,0	6,7	33,5

Из приведенной таблицы видно, что борьба за влагу есть действительно борьба за урожай. Но накопление влаги в почве еще не означает получение высокого урожая. Главное повышение урожайности сельскохозяйственных культур будет заключаться в сохранении уже накопленной влаги в почве в течение вегетации. В условиях южных районов в большинстве случаев весны бывают дружные, таяние снега очень быстрое. Почва при быстром таянии снега не успеет «отойти» (оттаять), а поэтому талые воды могут стечь в овраги и низкие места, унося с собой самую плодородную часть почвы. Такое положение обязывает председателей колхозов, агрономов и земельные органы особенно зорко следить за равномерностью таяния снега с таким расчетом, чтобы не допустить потерь накопленной воды на поле.

На участках с неровным рельефом после того, как температура воздуха поднимется выше нуля и снег станет рыхлым и слабым, необходимо сейчас же провести бороздование снега поперек склона для того, чтобы в этих местах почва быстрее размерзалась (оттаяла) и смогла бы впитать талую воду.

Хорошие результаты дает бороздование обыкновенными снегопахами, с нагрузкой на переднюю часть. Ширина снегопаха сзади должна быть примерно 1 м. Борозды проводить одну от другой на расстоянии от 4 до 6 метров. Неплохие результаты дает посыпка снега поперек склонов сухим навозом (сыпном), золой, сухой землей и торфяным порошком. Полосы шириной в 1 м. также располагать поперек склона через каждые 5 м. В этих местах благодаря более сильному поглощению темными полосами солнечных лучей, а следовательно большему нагреванию таяние снега ускоряется, почва быстро размерзается и хорошо впитывает снеговую талую воду.

Потери влаги может быть и на участках, предназначенных под яровые с ровным рельефом—при условии неравномерной толщины снегового покрова. В местах с наименьшей толщиной снега и возвышениях произойдет более быстрое таяние и оголение почвы. В ветреные дни почва станет подсыхать и быстро испарять влагу. В других местах, где большая толщина снега, будут лежать снеговые пятна. Ввиду такой неравномерности таяния снега участок будет очень пестр по влажности, при этом потеря влаги из почвы будет неизбежной. Что нужно сделать? Для более равномерного таяния снега и одновременного подхода участка для раннего весеннего боронования необходимо набрасывать снег на оголенные места.

На озимых посевах и многолетних травах как бороздование, так и посыпка запрещаются. На оголенных местах при возможном наступлении весенних заморозков растения могут погибнуть. Здесь, напротив, необходимо следить за тем, чтобы таяние снега было равномерным по всему участку. Те места, которые будут ранее освобождаться от снегового покрова, очень полезно забрасывать снегом с других мест. Может быть и такое положение, что на участке образуется ледяная корка, которая также приводит к гибели озимых и трав. Совещание по борьбе с гибелью озимых культур, состоявшееся в конце января текущего года при Всесоюзной Академии сельскохозяйственных наук имени Ленина, по этому вопросу отмечало, что «длительные и сильные морозы значительно понижают температуру почвы под ледяной коркой. В этом случае покрытие ледяной корки слоем снега является действенным средством повышения температуры на глубине узла кущения».

Большая потеря влаги на участках озимых культур происходит рано весной, после того, как последние пробуждаются и трогаются в рост.

Для максимального сохранения влаги в почве необходимо установить строгий надзор за подсыханием почвы на участках с озимыми. Когда лучше всего бороновать озимые? Когда почва настолько просохла, что не мажется и при легком прикосновении пальца корочка хорошо и легко разрушается. Боронование в этот момент максимально сохранит влагу от испарения. Раннее боронование, когда почва еще мажется, не избавляет нас от потери влаги и позднее боронование, когда уже образуется плотная корка, также дает очень малый эффект, а иногда даже снижает урожай.

Слабо развитые с осени озимые боронуются в один след, а хорошо развитые—в два следа тяжелой бороной. Дальнейшее сохранение влаги в почве будет зависеть от соблюдения всего комплекса агромероприятий. Основными из них для яровых культур являются:

1. Раннее весеннее боронование забн в 1—2 следа;
2. Предпосевная культивация с одновременным внесением минеральных удобрений;
3. Посев очищенными и доброкачественными семенами;
4. Сжатые сроки сева, с высоким качеством;
5. Хороший уход за растениями в течение вегетации—рыхление и полка сорняков. Последние поглощают огромное количество питательных веществ из почвы и расходуют влагу;
6. Образцовая уборка урожая, без потерь.

Пятый и шестой пункты будут являться действенными и для озимых культур. Накопление и сбережение влаги в почве и выполнение других указанных агромероприятий обеспечат высокий урожай сельскохозяйственных культур при любых погодных условиях. В 1940 году сталинское задание о производстве не менее 8 миллиардов пудов зерна в год должно быть выполнено с честью.

Ф. РЕУЦКИЙ,
старший научный сотрудник Митрофановского опытного поля, Воронежской области.

Не поднятая „волна энтузиазма"

За два последние года изменился механический завод в Стойбине, изменилась и заводская территория. Вокруг завода и жилых домов, где раньше весной и осенью была непролазная грязь, выложены тротуары, разбит небольшой парк. Открыта парикмахерская, баня, клуб, есть вода и свет—все то, чего нет в районном центре.

Видно этот благоустроенный уголок поселка успокаивающе действует на руководителей района, иначе чем же объяснить то, что они не беспокоятся о благоустройстве районного центра, села, деревень.

В поселке Свобода охотно соглашаются, что в этом направлении ничего не делается, что в районном центре нет Дома колхозника, клуба, детских яслей, колодцев, тротуаров.

—Мы сами во многом виноваты,—говорят в исполкоме райсовета и тут же, чтобы оправдаться, добавляют,—специальных совещаний не собирали, но «волну энтузиазма пытались поднять в одном из колхозов», так сказать, с низов.

Действительно, в Тазово приезжал два раза зав. райземотделом тов. Чуриков. Но он даже не смог собрать колхозников. Так «волна» и осталась неподнятой.

Самое плохое в районе—это дороги и мосты. Свобожинский район—один из самых бездорожных в области. Мосты ветхие и требуют неотложного ремонта. Около деревни Тазово, где дорогу районного значения пересекает река Тускарь, необходимо построить новый мост. Он сократит путь на семь километров. К строительству приступили два года назад. Все есть—материалы, люди, а дело не двигается.

Для снабжения водой районного центра и прилегающих колхозов «Свобода» и «8 марта» три года назад начали строить колодец. Затратили деньги и не достроили: не хватило трех тонн цемента. Были наряд на цемент, но бывший председатель исполкома Цеслинский просто не пожелал забрать его.

Воды из проживающих (санаторного и заводского) колодцев не хватает, да и работают эти колодцы с перебоями. Чтобы напоить колхозный скот, приходится его гонять в реке за полтора километра. В деревне Поймоново до июня стоит непролазная грязь. А в 5 километрах находится хороший камень, которым можно замостить дороги и избежать этой грязи. Там же расположена Воробьевская МТС. Весной и осенью машины ходят по грязи с большим трудом. Тракторы выходят из строя до прибытия на поля.

В районе много фруктовых садов, но за ними плохо смотрят, а между тем они могли бы приносить большие доходы и украшать села.

Работники исполнительного комитета райсовета медленно реагируют на хорошие мероприятия и не всегда начатое дело доводят до конца. Так у них и получилось с дорогами, строительством Дома советов, водокачкой и вообще благоустройством.

Председатель исполкома районного совета тов. Семенихин объясняет все тем, что нет средств. Неправда, средства можно найти. Охотно помогут такие организации, как санаторий и механический завод, не откажут в помощи и обе МТС—они крайне нуждаются в хороших дорогах. Наконец, и самое главное, помогут колхозники, если только их поднять на дело сельского благоустройства.

К. КУРНИКОВ.

Свежие овощи— рабочим

СТАРЫЙ ОСКОЛ. (Об. ТАСС). Огородное хозяйство КМАстроя хорошо подготовилось к снабжению рабочих овощами. В 56 парниках уже выращены лук, огурцы, редис, салат и другие овощи. Через несколько дней свежие овощи поступят в продажу.

Поселковый совет выделил 100 гектаров земельной площади для огородов рабочих и специалистов КМАстроя.

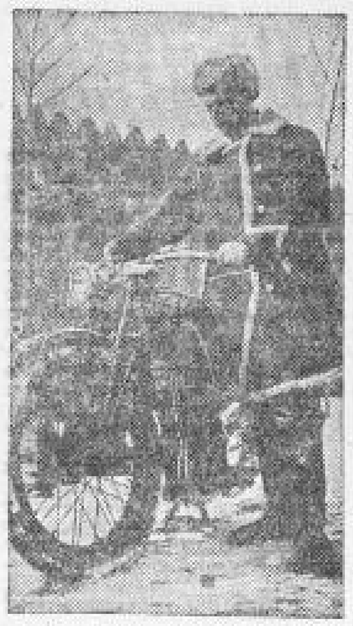

По постановлению Главмыстахкома колхозу «Красная нива», Корочанского района, выдан диплом 2-й степени, мотоцикл и 5000 рублей. На снимке: бригадир колхоза «Красная нива» М. А. Медченко с полученным мотоциклом.

Фото М. Шехонова.

Сельпо становится передовым

На протяжении ряда лет потребительская кооперация Миколаевского района работала с убытком. В последнее время, соревнуясь с Белгородским районом, миколаевцы добились немалых успехов. План товарооборота в минувшем году был выполнен на 104,4 процента, полностью собраны паи, торгующие организации получили 163 тыс. рублей чистой прибыли.

Особенно эти успехи видны на примере Миколаевского сельпо. В мае прошлого года пайщики обновили руководство сельпо. Новое руководство приняло по балансу от прежних руководителей 40 тыс. рублей невыясненных растрат, более 4 тыс. рублей дебиторской задолженности. Магазины были завалены «неходовыми» товарами, запутан учет.

Новый председатель сельпо тов. Тимохин энергично взялся за работу. Резко сократились излишки обращения, получено 14 тыс. рублей чистой прибыли.

Регулярные отчеты перед пайщиками помогли руководителям сельпо ближе познакомиться с запросами населения. Колхозники Щетиновского сельсовета жаловались, что их плохо обслуживает имеющаяся в селе лавка. Сельпо теперь выстроило там большой сельмаг. Для обслуживания учащихся в Миколаевской десятилетке организован хороший буфет. Раньше жители поселка Боженки за покупками ходили в районный центр, теперь здесь открыт магазин.

Правление сельпо подобрало честных, добросовестных продавцов, помогло многим из них стать стахановцами. Часто практикуются производственные совещания, обмен опытом.

Руководители Миколаевского сельпо не только рассчитывают на базу райпотребсоюза, но и сами изыскивают товары на месте. Они прилагают все силы, чтобы удовлетворить запросы покупателей.

Регулярные выезды председателя и членов правления сельпо в торговые точки помогают во-время устранять недостатки, бороться за образцовое обслуживание потребителя.

А. УШАНОВ.

Из последней почты

„ПОТРЯСАТЕЛИ" ИЗ ГРАЙВОРОНСКОЙ ГАЗЕТЫ

На-днях грайворонская газета «Знамя коммунизма» опубликовала обширную статью о работе агитколлектива в селе Добром. Статья называлась: «Потрясатели воздуха в Добром селе». В этой статье содержится две серьезных ошибки.

Во-первых, автор статьи тов. К. хотя и берется описывать работу агитаторов, но, видимо, не совсем представляет себе их обязанности. Странно, но факт: в статье об агитколлективе нет ни слова о самой агитации—о беседах, читках, об их содержании, об опыте и недостатках работы агитаторов. Тов. К. отбросил все это в сторону и взвешивает деятельность агитаторов одним мерилом: сколько собрано кур в счет мясопоставок. Что и говорить, мерило довольно примитивное. Конечно, агитаторы всей своей работой должны помогать выполнению государственных обязательств. Но нельзя сводить их роль к сбору кур. Они же не агенты Заготконторы!

«Куриный» подход к агитации вызвал вторую серьезную ошибочность. Тов. К. забыл о ком ведет речь. Статья о низовых активистах села, о людях, которые добровольно, бесплатно несут большую общественную работу. Если они работают недостаточно хорошо—покритикуйте их, но серьезно, без зубоскальства, помогите деловым советом. Но зачем же ругаться? А статья тов. К. вся написана в «разносном» стиле.

«А как насчет чести и достоинства у других членов агитколлектива? Казова верна их заверениям?»...

«Никакой! Они только потрясают словами воздух... и это активисты! В одной шеренге с ними и педагоги (после каждого восклицания идет перечень фамилий).

По словам К. агитаторы ссылаются на загруженность работой. Но этот «маньяк» К. быстро «разоблачает».

«Поглядим, как они там работают»—едко замечает он и, разобрав трех агитаторов, показывает, что они везде спящие бездельники.

Больше всего достается педагогам. «Нашины» их «оправдания», они, оказывается, вовсе прячутся «от общественности в кусты».

«Они назвали себя активистами, т. е. передовиками, борющимися за начала, полезные обществу...» «Таковы они на словах. А на деле—бахвалы и пустозвоны. Хуже бревна, лежащего на пути движения»... «Их бездеятельность, их примиренчество обстоятельствами (?!), их равнодушие есть худший вид «оппортунизма». Так торжественно заканчивает грайворонский журналист К. статью о сельских активистах.

Ему и редактору т. Красикову и невдомек, что, попоси всех бранью, они сами превращаются в потрясателей воздуха.

Им невдомек, что эта статья, не содержащая ни слова деловой критики, а представляющая редкое сочетание пустозвонства и зубоскальства, не только не поможет агитаторам, а лишь принесет вред делу.

По материалам „Курской правды"

„ОБ АВТОРИТЕТЕ АГРОНОМА"

29 февраля под таким заголовком была опубликована статья, ставившая вопрос об использовании специалистов.

Бюро Прохоровского райкома ВКП(б), обсудив эту статью, признало изложенные в ней факты правильными. Бюро приняло к сведению сообщение зав. райзо тов. Бакора о том, что в настоящее время условия для специалистов улучшены.

Бюро райкома запретило заведующему райзо и директорам МТС перегружать специалистов разной переписокой и обязало обеспечить, чтобы большую часть времени специалисты находились на производстве в колхозах.

ИСПОЛЬЗОВАТЬ БОГАТЕЙШИЕ ИСТОЧНИКИ МЕСТНЫХ ТОВАРОВ

Небывалое развитие промышленности и сельского хозяйства в нашей стране привело к значительному росту материального и культурного уровня трудящихся, к увеличению розничного товарооборота.

Только в магазинах потребительской кооперации и государственной торговли Курской области в прошлом году было продано промышленных и продовольственных товаров на 1.361.200 тысяч рублей. Это на 19,8 процента больше, чем в 1938 году.

На 1940 год правительство установило план розничного товарооборота для нашей области в сумме 1.515 миллионов рублей. Несмотря на увеличение плана товарооборота, торговля у нас все же отстает от запросов населения. Нередко в магазинах и ларьках потребкооперации и госторговли отсутствуют соль, хозяйственное мыло и другие товары повседневного спроса.

Дело в том, что большинство торговых работников питает надежды на фондируемые товары, не проявляя при этом никакой инициативы по изысканию местных промышленных и продовольственных товаров. Как еще сильны еще такие вредные тенденции, может свидетельствовать такой факт. Президиум облпотребсоюза организовал в Старом Осколе курсы кооперативных работников. И вот за подписью председателя президиума тов. Сергеева в облторготдел поступает требование о выделении для курсантов квашеной капусты, бураков и других продовольственных товаров.

— Иначе, — глубокомысленно заключает облпотребсоюз, — курсы сорвутся.

В колхозах нашей области изобилие сельскохозяйственных продуктов, а в это время руководители облпотребсоюза грозят, что у них сорвутся курсы из-за отсутствия капусты, бураков и т. д. Кто же, спрашивается, запрещает заготовить эти продукты у колхозов и колхозников? Ведь это прямая обязанность облпотребсоюза.

Надежда на завозные товары и продукты, безынициативность — вот стиль работы руководителей облпотребсоюза. Несколько раз артель «Пищепродукт» предлагала облпотребсоюзу заключить договор на поставку сухого кваса. От предложения отказались. А теперь, когда артель заключила договоры с организациями других областей, они обивают пороги облторготдела, слезно умоляя помочь им расторгнуть эти договоры.

Недалеко ушел от руководителей облпотребсоюза и управляющий курской областной конторой «Главрыба» т. Шпагин. Почти три месяца потребовалось ему на рассуждение о том, в какое время года следует заключить с Рыбтрестом договор на 250 тонн зеркального карпа. Пока Шпагин размышлял, торговые организации Москвы и Харькова не дремали и, как нужно было ожидать, оставили его «на бобах».

Так по вине Шпагина трудящиеся Курска лишились ценнейшего пищевого продукта.

Совсем недавно московская база «Росавторг» заключила с Белгородским плодоягодным комбинатом договор на поставку варенья, повидла и сухих фруктов на сумму 4 миллиона рублей. А торговые работники Белгорода, Курска и других городов и районов нашей области у себя под боком не заметили таких богатств.

По сути дела повторяется ошибка прошлого года, когда из-за консерватизма и бездеятельности торговых работников удельный вес самозакупок и децентрализованных заготовок в общем плане товарооборота был сведен на-нет. По курскому горторгу он, в частности, составил 17,6 процента, по облторгу — 16,4, по облпотребсоюзу — 5,1, а по Курскому трансторгпиту—всего 3,2 проц.

Только потому, что большинство торговых работников не занимается закупками и децентрализованными заготовками, план товарооборота первого квартала текущего года в нашей области выполнен к 1 марта лишь на 53 проц. Отстают облторг, «Главмясобыт» и ряд других организаций. Процент выполнения плана товарооборота у них намного ниже общеобластного.

Ясно, что с таким положением мириться нельзя. 18-тысячная армия работников советской торговли нашей области должна сделать все, чтобы в кратчайший срок добиться резкого под'ема в работе всех торгующих организаций и обеспечить не только выполнение, но и перевыполнение утвержденного правительством плана товарооборота. Для этого прежде всего требуется широко развернуть самозакупки и децентрализованные заготовки, довести их удельный вес в общем плане товарооборота, как минимум, до 28 процентов.

Без серьезного изучения местных сырьевых и производственных возможностей, без творческой инициативы задачу вовлечения в товарооборот дополнительных товаров ширпотреба решить нельзя. Вот почему торговые работники должны всесторонне знать экономику своего района, держать связь с местной промышленностью и промысловой кооперацией.

Михаил Иванович Калинин в своей речи на Всесоюзном совещании актива потребкооперации в 1939 году говорил: «Вы должны толкать и возбуждать промышленность как дрожжи, как микробовозбудитель. Вы должны заставлять промышленность и кустарно-промысловую кооперацию производить самые разнообразные товары, необходимые для удовлетворения потребительских запросов населения, и даже создавать, вызывать к жизни новые отрасли производства». Это указание тов. Калинина должно стать боевой программой деятельности всех работников советской торговли.

Д. СЕЛЕЗНЕВ,
нач. облторготдела.

В исполкоме областного совета

На днях исполком облсовета депутатов трудящихся заслушал доклады председателя Ленинского (сельского) райсовета тов. Климова и зав. райфо тов. Гривкова о выполнении финансового плана. Выявлена довольно печальная картина. На 21 марта квартальный план выполнен всего на 39 процентов, и район занимает последнее место в области.

Исполком райсовета совершенно не вникал в финансовую работу. В аппарате райфо процветала расхлябанность и безответственность. Имел место случай посылки в область сводки, где было показано на 137 тысяч больше недоимок. Проведение самообложения в районе было пущено на самотек.

Налоговые агенты и инспектора не вели массовой работы среди населения, с большим опозданием вручали платежные извещения, не развернули соревнование, не опирались в своей работе на финансовый актив.

На исполнительном комитете было установлено, что Гривков своей бездеятельностью, граничащей с преступлением, срывал выполнение финплана. Это подтверждается многочисленными фактами.

На единоличников было начислено 80 тыс. рублей культсбора, а поступило от них только... 65 рублей. На Гривкова, по наследу тов. Ковалева не приняли действенных мер к взысканию средств со злостных неплательщиков. Некто Сонин из Лобановского сельсовета до настоящего времени не уплатил 460 рублей, хотя имеет три телеги, 30 кур, большой запас сена. Не взысканы средства и с единоличника Гребенникова (2-й Дьяконовский сельсовет) и многих других злостных неплательщиков. Вместо решительного воздействия на злостных неплательщиков в районе стали на легкий путь списания недоимок. Так списаны недоимки с А. Старкова, в семье которого 4 трудоспособных. Помимо заработков на стороне они имеют дом, сарай, корову, две овцы, кур и т. д.

Исполком облсовета отметил, что советский и колхозный актив района не является застрельщиком в выполнении финансового плана. Депутаты Лобановского сельсовета Симоненко, Шевелева, Белугина и другие до сих пор сами не рассчитались с государством и, естественно, не смогли мобилизовать избирателей на выполнение финплана.

Район недодал в первом квартале на финансирование народнохозяйственного плана и бюджета более 400 тысяч рублей. Это привело к огромной задолженности по зарплате служащим, врачам, специалистам сельского хозяйства, к недофинансированию всех культурно-социальных мероприятий.

За искривление финансовой политики, непринятие мер к злостным неплательщикам, за задержку в выплате зарплаты служащим, врачам и учителям—исполком облсовета снял с работы Гривкова, передав на него материалы в суд. Одновременно исполнительный комитет предупредил председателя райсовета тов. Климова, обязав немедленно устранить недостатки.