Пролетарии всех стран, соединяйтесь!

КУРСКАЯ ПРАВДА

Орган Курского областного комитета ВКП(б), горкома ВКП(б) и областного совета депутатов трудящихся

№ 58 (5083) | Понедельник, 11 марта 1940 г. | Год изд. 22-й

Больше хозяйственной инициативы!

Торговля—важнейшее звено в нашей государственной системе. От того, насколько хорошо работают государственные и кооперативные торговые организации, во многом зависит удовлетворение насущных нужд населения города и деревни.

Восемнадцатый с'езд большевистской партии уделил большое внимание развитию торговли и товарооборота в нашей стране.

Бесспорно, что выполнение решений с'езда зависит прежде всего от людей, которым партия поручила руководство таким ответственным участком, как советская торговля. Ежедневно сталкиваясь с населением, зная его нужды и потребности, торговые работники, как никто другой, должны проявлять большевистскую заботу о людях, стремиться так организовать торговлю, чтобы она отвечала пред'являемым ей требованиям.

Между прочим, к стыду нашему, есть еще такая разновидность руководителей торговли, которые в надежде на плановый завоз фондируемых товаров предпочитают сидеть сложа руки, «ожидая у моря погоды». И это вместе того, чтобы энергично взяться за изыскание товарных ресурсов на местном рынке. А возможности для этого у нас богатые. Местная промышленность, промысловая кооперация, колхозы могут снабдить нашу торговую сеть самыми различными предметами широкого потребления и продуктами питания.

Всем известна хорошая работа Старо-Оскольского райпотребсоюза (председатель т. Крымов). Из года в год сельские потребительские общества Старо-Оскольского района выполняют план товарооборота. Заботясь о расширении ассортимента в своих магазинах и лавках, старо-оскольские кооператоры сумели в прошлому году привезть более ста на миллион рублей товаров, изготовляемых местной промысловой кооперацией. Это прекрасный пример для всех работников государственной торговли и кооперации нашей области.

Жалобы на плохой рынок, на трудности, связанные с производством закупок товаров у местной промышленности, промысловой кооперации, нельзя принимать в расчет. У нас в области изготовляются десятки самых разнообразных предметов широкого потребления, которые с успехом могли бы занять место на полках в магазинах.

Вся беда в том, что ни один из областных торговых работников не может сказать, что он хорошо изучил товарный рынок, знает, в каком районе и что можно приобрести. А это часто приводит к тому, что многие предметы первой необходимости, которые можно было бы закупить на месте, завозятся из других областей, на доставку их тратятся огромные средства, баснословно растут накладные расходы.

В магазинах Курска отсутствует хозяйственное мыло, тогда как оно вырабатывается в Уразовском районе. Торговые организации Курска не сумели заключить договор на поставку мыла из Уразово, за них это сделали заготовители из Харькова. В Касторном местный маслозавод организовал выработку сыра и брынзы. Не имея ни с кем договора, директор завода обратился с предложением в потребсоюз. И когда незадачливые кооператоры отказались от дополнительного вида продукции, пришлось директору самому развозить сыр и брынзу по колхозам района. Можно привести еще много примеров, которые говорят о наличии у нас в области богатых возможностей для самостоятельных закупок. Инициативы, хозяйственной сметки—вот чего часто нехватает нашим торговым работникам.

В развертывании хозяйственной инициативы низовых торговых работников во многом мешает еще ненужная опека со стороны высших звеньев государственной торговли. В Курске, например, получается так, что заведующий магазином, человек непосредственно связанный с населением, хорошо знающий спрос и вкусы своего потребителя, по существу отстранен от живой заготовительной работы. Он должен пользоваться только тем, что ему дают с базы. Заведующий магазином не имеет ни прав, ни средств производить самостоятельные закупки.

До сих пор торговые организации Курска и области старательно избегали черновой работы. Несмотря на наличие специальных овощных магазинов, торговля овощами: картофелем, капустой (свежей и квашеной), морковью, луком и другими продуктами, в изобилии имеющимися у колхозников, не организована. А этим пользуются спекулятивные элементы, безнаказанно взвинчивая цены на овощи, которые они вывозят и вынесят на базар.

Если всерьез взяться за увеличение товарооборота государственной торговли и кооперации за счет местных товарных ресурсов, можно сделать очень много. Большую помощь в этом должны оказать работники местной промышленности и промысловой кооперации.

Глава Советского правительства товарищ Молотов в докладе на XVIII с'езде ВКП(б) поставил ясную задачу: «всемерно расширить производство товаров широкого потребления, развивая все отрасли легкой, пищевой и местной промышленности». В решениях с'езда записано, что местная промышленность и промысловая кооперация являются крупным источником для удовлетворения растущих потребностей трудящихся.

Однако у нас еще очень мало сделано для изыскания товарных ресурсов области. Местная промышленность работает неудовлетворительно. Из 66 районов только в 21 имеются промкомбинаты. Некоторые из них только носят название комбината, на самом деле это скорей всего полукустарные мастерские.

Для характеристики производственной мощности некоторых промкомбинатов следует отметить, что в Грайворонском промкомбинате имеется всего один рабочий. Немногим больше в Ясеновском, Кореневском, Дмитровском и Обоянском. Результаты деятельности Ясеновского, Грайворонского, Кореневского, Глушковского, Дмитровского и др. промкомбинатов в прошлом году выразились в том, что они все вместе дали валовой продукции на 12 тысяч рублей. На каждое предприятие этих промкомбинатов падает в среднем меньше тысячи рублей.

Вместо того, чтобы всемерно развивать местную промышленность, в некоторых районах всячески тормозят это дело. Жилищное управление города Белгорода без всякой к тому нужды отбирает помещение одного из цехов промысловой артели «Утиль». В Борисовском райпотребсоюзе разбазаривали сырье, транжирили государственные средства. В Боброво-Дворском районе есть единственная валяльно-войлочная мастерская, но и она по неизвестным причинам не работает.

Если работники местной промышленности, промысловой кооперации и торговли соединенными усилиями возьмутся за развертывание государственной и кооперативной торговли, дело выйдет наверняка. Партийные и советские организации должны направить хозяйственную инициативу руководителей местной промышленности и торговли на изыскание дополнительных товарных ресурсов, на развитие производства товаров широкого потребления.

Москва, Кремль. Товарищу МОЛОТОВУ

Исполком Курского областного совета депутатов трудящихся шлет Вам, ближайшему соратнику великого Сталина, главе Советского правительства, руководителю внешней политики социалистического государства, горячее поздравление с днем Вашего пятидесятилетия и желает еще много лет вести Советскую страну под руководством большевистской партии по пути строительства коммунистического общества.

Исполком Курского областного Совета депутатов трудящихся.

К СВЕДЕНИЮ ДЕЛЕГАТОВ IV КУРСКОЙ ОБЛПАРТКОНФЕРЕНЦИИ

IV областная партийная конференция открывается 12 марта т. г., в 6 часов вечера, в помещении Курского областного драматического театра.

ОБКОМ ВКП(б).

* * *

Регистрация делегатов, прибывающих на IV облпартконференцию, производится в здании обкома ВКП(б), в отделе кадров, комната № 3.

За справками обращаться в Оргкомиссию по указанному адресу и телефонам: №№ 1-59 и 11-99.

ОРГКОМИССИЯ.

Приветствия VIII Курской горпартконференции

МОСКВА, КРЕМЛЬ

Товарищу СТАЛИНУ

Дорогой Иосиф Виссарионович!

Большевики города Курска, собравшиеся на VIII городскую партийную конференцию, от лица всей городской партийной организации шлют Вам, нашему другу, вождю и учителю, свой сердечный, пламенный коммунистический привет.

Вместе с Лениным Вы, Иосиф Виссарионович, строили нашу партию большевиков, революционную, марксистскую партию, способную повести рабочий класс на штурм капитализма. Вместе с Лениным Вы, Иосиф Виссарионович, ковали ленинское единство партийных рядов, множили силу и славу нашей партии в жесточайшие годы подполья, в дни гражданской войны и величайшего социалистического строительства.

Руководствуясь Вашими мудрыми указаниями, партия большевиков осуществила преобразование нашей страны из отсталой, аграрной в могущественную индустриальную державу, совершила величайший революционный переворот—перевод крестьянского хозяйства на путь крупного социалистического производства.

Под Вашим руководством партия большевиков разгромила всех врагов рабочего класса, создав невиданное единство и сплоченность всей партии под непобедимым знаменем Маркса — Энгельса — Ленина — Сталина.

Вы, товарищ Сталин, своими указаниями в историческом докладе на XVIII с'езде партии вдохновили нас, всю нашу партию и весь советский народ на завоевание новых, сияющих вершин коммунизма, указав пути построения коммунизма через всемерное укрепление социалистического государства и выполнение основной экономической задачи—в 10—15 лет догнать и перегнать передовые капиталистические страны в экономическом отношении.

Созданный под Вашим руководством и при Вашем непосредственном участии «Краткий курс истории ВКП(б)»—сокровищница марксистской мысли—вооружает нас знаниями законов развития человеческого общества, законов политической борьбы, вооружает нас теорией марксизма-ленинизма, знанием героической истории нашей партии.

VIII партийная конференция города Курска заверяет Вас, товарищ Сталин, что мы будем еще больше укреплять наши партийные ряды, сплачивать партийную организацию города Курска вокруг Ленинско-Сталинского Центрального Комитета партии, развивать в широких массах трудящихся советский патриотизм, поднимать массы на укрепление нашего родного социалистического государства. Выполняя Ваши указания—держать весь наш народ в состоянии мобилизационной готовности, мы еще больше будем крепить обороноспособность Советской страны.

Городская партийная конференция по-большевистски разрешит стоящие перед ней задачи и изберет в руководящий партийный орган проверенных большевиков, способных вести парторганизацию на осуществление задач, поставленных XVIII с'ездом партии.

Да здравствует Всесоюзная партия большевиков!

Да здравствует боевой штаб нашей непобедимой партии — Ленинско-Сталинский Центральный Комитет ВКП(б)!

Да здравствует наш родной, великий СТАЛИН!

ПРЕЗИДИУМ VIII КУРСКОЙ ГОРОДСКОЙ ПАРТКОНФЕРЕНЦИИ.

МОСКВА, КРЕМЛЬ

Товарищу МОЛОТОВУ

Дорогой Вячеслав Михайлович!

В день Вашего пятидесятилетия VIII Курская городская партийная конференция шлет пламенный большевистский привет Вам—стойкому ленинцу, ближайшему соратнику великого Сталина, крупнейшему партийному и государственному деятелю ленинско-сталинского типа.

Вы с юных лет, вместе с Лениным и Сталиным и под их руководством, строили и создавали нашу большевистскую партию, вместе с ними прошли суровые годы подполья, вдохновляя ряды большевиков и рабочего класса для завершения победы пролетарской революции. Вместе с Лениным и Сталиным, после победы Октября 1917 года, Вы строили и укрепляли молодую Советскую республику и сейчас вместе со Сталиным неустанно работаете над укреплением могущества нашего социалистического государства.

Уже 10 лет Вы находитесь на посту Председателя Совнаркома СССР, ведя огромную напряженную работу по руководству строительством индустрии и социалистического сельского хозяйства, по развитию науки и культуры, по укреплению дружбы народов, по строительству обороны СССР.

С Вашим именем, товарищ Молотов, связана разработка и осуществление грандиозных планов пятилеток, коренным образом преобразовавших нашу страну, сделавших ее могущественной индустриальной державой, страной крупнейшего в мире социалистического земледелия. С Вашим именем, товарищ Молотов, связаны крупнейшие успехи во внешней политике Советского Союза, поднявшие на огромную высоту международный престиж и авторитет СССР.

Многомиллионный советский народ горячо одобряет деятельность возглавляемого Вами правительства. Величайшее единодушие и сплоченность народа вокруг нашей партии и правительства является наглядным показателем морально-политического единства советского общества.

Во все годы своей партийной и государственной деятельности Вы учили большевиков, отражали все нападки троцкистов, бухаринцев, буржуазных националистов на единство партии. Вместе со Сталиным Вы провели огромную работу по разоблачению и выкорчевыванию шпионских и вредительских гнезд, по очищению рядов партии от вражеской агентуры. Вместе со Сталиным Вы твердо и неуклонно ведете наш государственный корабль к победному достижению великой цели—коммунизму.

Выражая чувства и мысли большевиков и всех трудящихся Курска, желаем Вам, Вячеслав Михайлович, долгих и долгих лет плодотворной работы на благо народов, на счастье всех трудящихся.

Да здравствует глава Советского правительства, ближайший соратник великого Сталина—товарищ Молотов!

Да здравствует великий вождь коммунизма—товарищ Сталин!

ПРЕЗИДИУМ VIII КУРСКОЙ ГОРОДСКОЙ ПАРТКОНФЕРЕНЦИИ.

Дорогой Вячеслав Михайлович!

Всесоюзный Центральный совет профессиональных союзов от имени рабочего класса и советской интеллигенции в день Вашего пятидесятилетия шлет Вам, верному ученику Ленина и ближайшему соратнику великого Сталина, сердечный большевистский привет и пожелания многолетней и плодотворной работы на благо великого советского народа, на благо нашей социалистической родины.

С юношеских лет Вы вступили в ряды передовых бойцов за освобождение рабочего класса и трудящихся масс от векового гнета царизма, помещиков и капиталистов, в ряды славной большевистской партии и в течение тридцати пяти лет были и остаетесь преданным бойцом социалистической революции, борющимся за торжество коммунизма под непобедимым знаменем Маркса — Энгельса — Ленина — Сталина.

Ваша большевистская принципиальность и преданность делу рабочего класса постоянно сочетались с непримиримостью к врагам партии — меньшевикам, ликвидаторам и троцкистам в период борьбы за диктатуру пролетариата, к врагам Октябрьской социалистической революции, к врагам народа — презренным троцкистам и бухаринцам, зиновьевцам и буржуазным националистам, пытавшимся по указке своих империалистических хозяев вредить делу Ленина — Сталина, пакостить, победоносному социалистическому строительству.

Советский народ проникнут сознанием и пониманием того, что осуществляемая Вами мудрая сталинская политика мира обеспечила ему мирный, созидательный труд в борьбе за коммунизм. Союз Советских Социалистических Республик, как фактор международной политики, поднялся на небывалую высоту, а его могучая и непобедимая Красная Армия покрывает себя неувядаемой славой, одерживая победу за победой в разгроме маннергеймовских банд, злейших врагов финляндского народа и агентуры гнусных англо-французских поджигателей войны.

Сегодня, когда рабочий класс, колхозное крестьянство и советская интеллигенция отмечают день Вашего пятидесятилетия, сердце каждого честного труженика нашей великой родины преисполнено к Вам, Вячеслав Михайлович, чувством искренней любви и благодарности за ту огромную сталинскую заботу, которую проявляет возглавляемое Вами Советское правительство во всему многомиллионному и многонациональному советскому народу.

Да здравствует глава Советского правительства — Вячеслав Михайлович Молотов!

Да здравствует великая партия большевиков!

Да здравствует вождь и учитель всего трудящегося человечества — великий Сталин!

ВСЕСОЮЗНЫЙ ЦЕНТРАЛЬНЫЙ СОВЕТ ПРОФЕССИОНАЛЬНЫХ СОЮЗОВ.

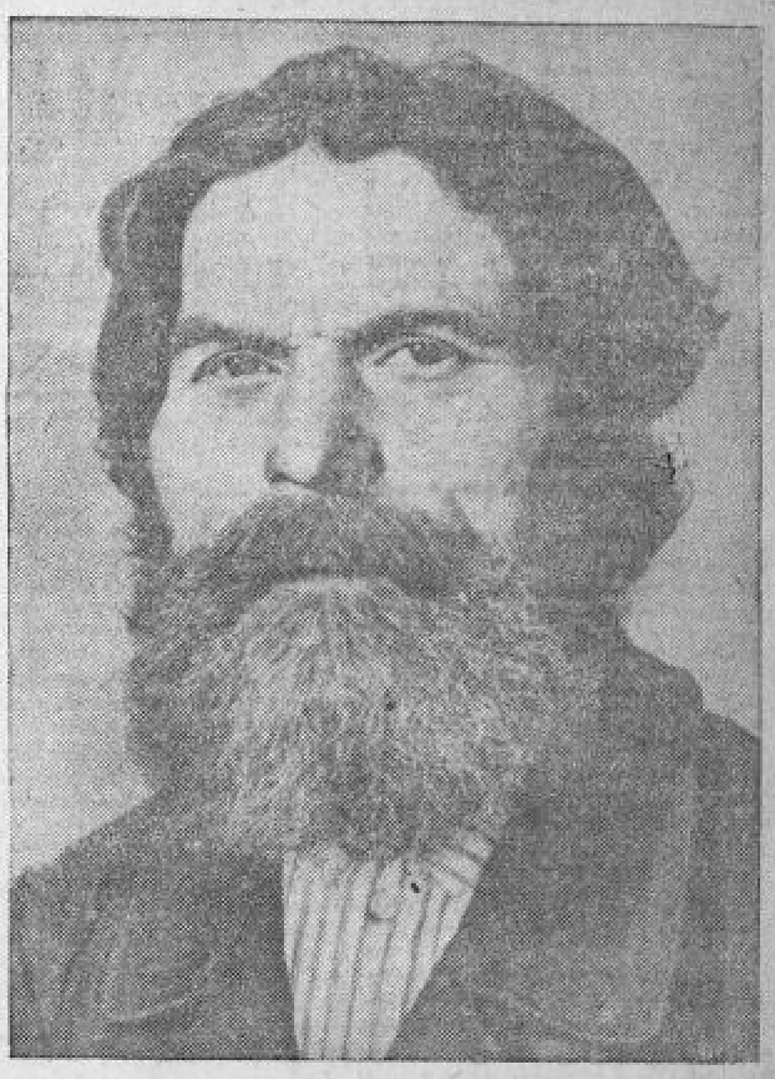

С. С. Душкин, свинарь колхоза «Красный Октябрь», Крупецкого района, вырастивший на одну свиноматку по 21 деловому поросенку.
Участник Всесоюзной сельхозвыставки в 1939 году и кандидат на выставку 1940 года.
Фото М. Шеховцова.

Состав Курского горкома ВКП(б), избранного на VIII горпартконференции

ЧЛЕНЫ ГОРКОМА:

1. Александров А. И.
2. Аленцев В. Т.
3. Алехин В. П.
4. Баламутов Г. М.
5. Белинова Н. П.
6. Бобырев В. Т.
7. Волчков В. В.
8. Воронежко К. Г.
9. Грешов И. С.
10. Данилов Ф. И.
11. Доронин П. И.
12. Ерохин А. С.
13. Есипов П. И.
14. Еськов Ф. М.
15. Задков Ф. Ф.
16. Захаров М. И.
17. Калгина В. А.
18. Каплан Г. И.
19. Кинелев П. А.
20. Коптев П. Т.
21. Колосова А. К.
22. Костанов И. Н.
23. Козельский Г. П.
24. Куропаткин А. И.
25. Лукьянов А. С.
26. Лучкин А. Ф.
27. Масленникова Н. А.
28. Михеев Н. К.
29. Нащекин И. К.
30. Неженко И. И.
31. Павлов К. П.
32. Провенов Н. А.
33. Позднеков И. Ф.
34. Савельев В. Т.
35. Серов Я. А.
36. Степанов Б. Н.
37. Стозягин В. П.
38. Симонов Н. И.
39. Снегирев И. М.
40. Тарасов П. В.
41. Терентьев Д. В.
42. Хазан Р. А.
43. Цуканов С. Г.
44. Чернонов С. И.
45. Чернышов Н. Г.

КАНДИДАТЫ В ЧЛЕНЫ ГОРКОМА:

1. Гарелин М. Л.
2. Дружинин С. И.
3. Костин М. Е.
4. Кулабухов М. Н.
5. Ларин А. М.
6. Леонов Г. А.
7. Ларионов С. Д.
8. Мальцев Ф. П.
9. Медведева М. Е.
10. Меркулов Н. М.
11. Нанепурнов С. С.
12. Ольшанский Д. Д.
13. Хренников В. Д.
14. Шувалов А. С.
15. Яснолобов В. Н.

РЕВИЗИОННАЯ КОМИССИЯ:

1. Жеребцов В. В
2. Лопахин К. А
3. Паршин А. П.
4. Русаков А. Е.
5. Сулаев Г. И.
6. Черепков М. Н
7. Черепухин С. И.

ПЛЕНУМ КУРСКОГО ГОРКОМА ВКП(б)

Вчера состоялся первый пленум вновь избранного Курского городского комитета партии. Пленум обсудил организационные вопросы.

Первым секретарем горкома избран тов. Доронин П. И., вторым—тов. Чернышов Н. Г., третьим—тов. Александров А. И., четвертым—тов. Лукьянов А. С.

В бюро горкома избраны тт. Александров А. И., Аленцев В. Т., Доронин П. И., Лукьянов А. С., Масленникова Н. А., Павлов К. П., Позднеков И. Ф., Провенов Н. А. и Чернышов Н. Г.

Утверждены заведующие отделами горкома партии: отделом пропаганды и агитации—тов. Кинелев П. А., организаторским отделом—тов. Хазан Р. А., военным—тов. Коптев П. Т. и промышленным—тов. Михеев Н. К.

В. М. Молотов—почетный казак 4-й Донской кавалерийской дивизии

Во время празднования 20-летия Первой Конной армии в 4-й Донской трижды орденоносной кавалерийской дивизии имени Ворошилова личный состав танкового полка возбудил ходатайство о зачислении товарища Молотова почетным казаком.

Просьба казаков удовлетворена. Вячеслав Михайлович Молотов зачислен почетным казаком в личный состав лучшего экипажа машины командира Зацепина, входящего в передовое подразделение старшего лейтенанта Белкова.

Для почетного бойца товарища Молотова в красноармейском общежитии поставлена койка. Занавеска над ней искусно и любовно вышита женами командиров. Над койкой—портрет Вячеслава Михайловича, его биография.

Имя товарища Молотова ежедневно выкликается на вечерних поверках в подразделении.

В подразделении проводятся беседы, посвященные 50-летию со дня рождения В. М. Молотова.

Бойцы и командиры шлют почетному казаку В. М. Молотову свой горячий боевой привет, желают отличного здоровья и долгой жизни на благо социалистической родины.

(ТАСС).

Картины, посвященные героической истории Луганска

ВОРОШИЛОВГРАД, 10 марта. **(ТАСС).** Состоялась встреча старых большевиков с художниками Ворошиловграда и Харькова. Участники ее ознакомились с эскизами новых картин, отображающих героическую борьбу луганцев под руководством К. Е. Ворошилова за власть Советов.

Художник тов. Тищенко продемонстрировал эскиз картины—«Выступление Клемента Ефремовича Ворошилова в июльские дни 1917 года на балконе бывшего горнокоммерческого клуба—ныне театра оперы и балета». Художник тов. Горох показал эскиз картины «Переход власти к Советам рабочих, крестьянских и солдатских депутатов в городе Луганске в 1917 году».

Участники творческого собеседования просмотрели эскизы десяти картин, предназначенных для Ворошиловградского краеведческого музея.

Старые большевики дали художникам много ценных указаний.

ОПЕРСВОДКА ШТАБА ЛЕНИНГРАДСКОГО ВОЕННОГО ОКРУГА

В течение 10 марта на фронте не произошло ничего существенного. В Выборгском заливе нашими частями занят остров ВАРИЕ-СААРИ. На западном берегу этого залива наши части заняли местечко НИСАЛАХТИ (северное). К западу от города ПИТКЯРАНТА на Ладожском озере нашими частями занят остров ВУОРАТСУ. В районе станции ЛОХМОЛА на железной дороге СУОЯРВИ-СЕРДОБОЛЬ—усиленные поиски разведывательных партий.

Наша авиация вела активные действия по войскам и военным объектам противника, при этом сбито 8 самолетов противника.