Пролетарии всех стран, соединяйтесь!

КУРСКАЯ ПРАВДА

Орган Курского областного комитета ВКП(б), горкома ВКП(б) и областного совета депутатов трудящихся

№ 56 (5081) | Суббота, 9 марта 1940 г. | Год изд. 22-й

Сегодня исполняется пятьдесят лет со дня рождения товарища В. М. МОЛОТОВА.

Советский народ горячо приветствует главу своего правительства, крупнейшего партийного и государственного деятеля ленинско-сталинского типа, ближайшего соратника великого Сталина—Вячеслава Михайловича Молотова и желает ему долгих лет плодотворной работы на благо трудящихся.

ВЫДАЮЩИЙСЯ ДЕЯТЕЛЬ ПАРТИИ, СТРОИТЕЛЬ СОЦИАЛИСТИЧЕСКОГО ГОСУДАРСТВА

Сегодня партия и вся Советская страна отмечают 50-летие Вячеслава Михайловича Молотова—одного из крупнейших организаторов и руководителей нашей партии, выдающегося государственного деятеля, ближайшего соратника великого Сталина.

Вся жизнь товарища Молотова неразрывно связана с большевистской партией, славными делами вписана на страницы героической истории большевизма. Вячеслав Михайлович Молотов учился у Ленина и Сталина, под их руководством он шел в первых рядах партии.

Революционная деятельность тов. Молотова началась еще в период первой русской революции. Уже в 1905 году 15-летним юношей Вячеслав Скрябин (Молотов) участвует в Казани в революционных кружках и демонстрациях. В следующем году тов. Молотов вступает в ряды большевистской организации.

Прикнув к большевикам, тов. Молотов весь отдается кипучей революционной работе в массах. Несмотря на аресты и ссылки, Вячеслав Михайлович неутомимо продолжает революционную работу среди студенчества, в рабочих кружках, работает в редакции ленинско-сталинской «Правды» под непосредственным руководством товарища Сталина, развертывает энергичную деятельность по организации большевистских сил в Петрограде и Москве, готовя массы к выступлению против самодержавия, вместе со Сталиным и Дзержинским в Военно-Революционном Комитете руководит подготовкой и проведением Октябрьской социалистической революции.

Завоевана власть, и тов. Молотов весь отдается работе по укреплению молодой советской республики. На X с'езде партии он избирается членом ЦК РКП(б), а затем и секретарем ЦК, на этом посту руководит организационными вопросами партийного строительства. С 1926 года тов. Молотов—член Политбюро ЦК ВКП(б).

Во все годы своей партийной деятельности тов. Молотов постоянно и непоколебимо защищал ленинско-сталинскую линию против всех врагов партии, неустанно боролся против попыток троцкистов и зиновьевцев нарушить единство партии. Вместе с тт. Кировым, Ворошиловым, Калининым, Андреевым и др. партия посылает В. М. Молотова в Ленинград для борьбы против зиновьевской группы. В 1928 году, когда против партии выступили правые капитулянты и ренегаты, окопавшиеся в некоторых московских организациях, ЦК выдвинул тов. Молотова секретарем Московского Комитета ВКП(б) по совместительству с его работой секретаря ЦК. Вячеслав Михайлович провел громадную работу по обновлению руководства московской организации и изгнанию оппортунистов и двурушников. В последующие годы тов. Молотов был ближайшим помощником Сталина в разгроме банд троцкистов, зиновьевцев, бухаринцев, буржуазных националистов и прочей продажной нечисти, в выкорчевывании шпионско-вредительских гнезд.

С декабря 1930 года, почти 10 лет, Вячеслав Михайлович Молотов бессменно находится на посту Председателя Совета Народных Комиссаров СССР. На этой работе особенно широко и глубоко проявились его выдающиеся организаторские способности. Глава Советского правительства твердо держит руль социалистического государства, твердо осуществляет ленинско-сталинский курс к полной победе коммунизма.

За 10 лет, в которые тов. Молотов возглавляет правительство страны Советов, партия победно осуществила две сталинские пятилетки, ликвидировала капиталистические элементы в нашей стране, провела социалистическую реконструкцию сельского хозяйства—переворот, «равнозначный по своим последствиям революционному перевороту в октябре 1917 года». Советский Союз вступил в историческую полосу завершения строительства бесклассового социалистического общества и постепенного перехода к коммунизму. В этих величественных победах социализма, достигнутых под руководством великого вождя народов товарища Сталина, немалая роль принадлежит нашему правительству и его главе—тов. Молотову, верному соратнику Сталина.

Вся партийная и государственная деятельность тов. Молотова проникнута ясностью и определенностью, настойчивостью и целеустремленностью. В. М. Молотов—выдающийся деятель ленинско-сталинского типа. Как Ленин и Сталин, он мудр и свободен от всякого подобия паники, бесстрашен в бою и беспощаден к врагам народа, правдив и честен, неразрывно связан с народом и предан ему.

Строительство индустрии и сельского хозяйства, расширение и углубление культурной революции в стране и укрепление дружбы народов СССР, развитие науки и подготовка кадров новых специалистов, создание и рост советской интеллигенции, забота о нуждах обороны страны и борьба с бюрократизмом, внимание стахановцам-революционерам производства и забота о пионерском «Артеке»—таково всеобъемлющая деятельность главы нашего правительства. Вся она проникнута высокой идейностью, проникновенной верой в полную и окончательную победу дела партии Ленина—Сталина.

Тов. Молотов блестяще сочетает практическую государственную работу с передовой теорией марксизма-ленинизма. Он—один из видных теоретиков нашей партии. Ему принадлежит много брошюр и статей по вопросам социалистического строительства и партийной работы.

В последние годы тов. В. М. Молотов непосредственно руководит внешней политикой Советского Союза, возглавляя по совместительству Народный Комиссариат Иностранных Дел. В этот период Советский Союз в своей внешней политике добился величайших успехов, имеющих громадное международное и историческое значение. Сорваны маски с провокаторов и поджигателей войны, призывавших загребать жар чужими руками. Сделан резкий поворот в отношениях с Германией. Разгромлена польская шляхта и освобождены из-под гнета польских панов наши единокровные братья—трудящиеся западных областей Украины и Белоруссии. Заключены договора с Эстонией, Латвией, Литвой. Наша доблестная Красная Армия, укрепляя северо-западные рубежи СССР и безопасность города Ленина, выполняет одновременно великую освободительную задачу в Финляндии.

«Мы, советские люди, еще раз во-время показали, что мы живем не чужим, а своим умом»,—с полным основанием заявил тов. Молотов. Эти слова полностью выражают настроения трудящихся нашей страны—пламенных патриотов своей родины. Советский народ горячо одобряет мудрую внешнюю политику нашей партии и правительства.

Весь советский народ любит и ценит главу Советского правительства за большевистскую заботу об укреплении могущества нашей родины, нашего государства, за заботу о строительстве счастливой и радостной жизни трудящихся.

Мы знаем, что в Москве есть Сталин. Он высоко несет знамя коммунизма, вокруг которого сплочен весь советский народ. Вместе со Сталиным наш государственный корабль ведет Вячеслав Михайлович Молотов. Пусть здравствует он многие и многие годы! Желаем ему здоровья, сил и энергии для дальнейшей плодотворной работы на благо нашей великой родины, на благо всех трудящихся.

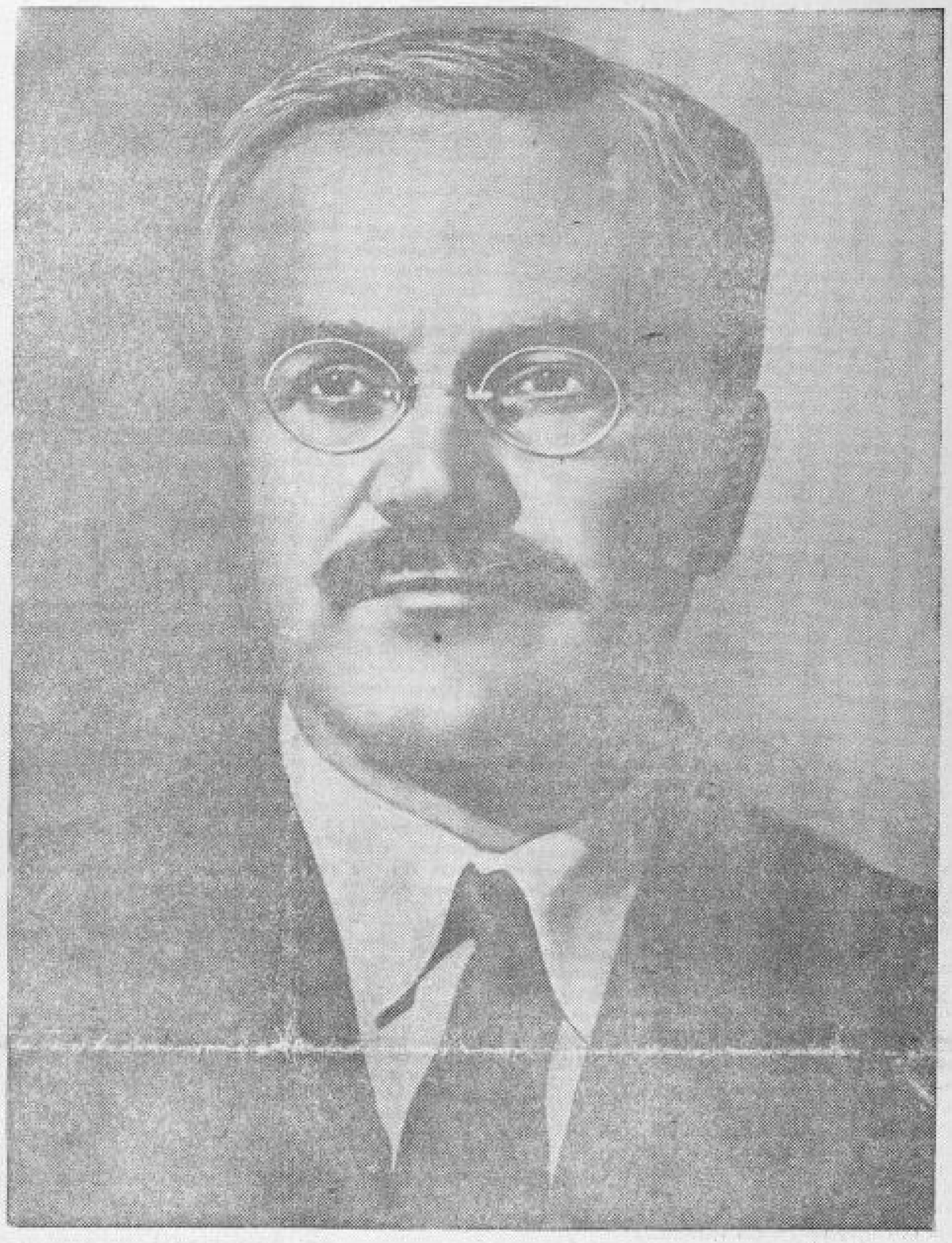

ВЕРНОМУ СОРАТНИКУ ЛЕНИНА и СТАЛИНА— ВЯЧЕСЛАВУ МИХАЙЛОВИЧУ МОЛОТОВУ

Центральный Комитет большевистской партии горячо приветствует тебя, верного соратника Ленина и Сталина, руководителя Советского правительства, в день твоего пятидесятилетия.

Всю свою сознательную жизнь ты непрерывно служишь делу рабочего класса, делу коммунизма в качестве выдающегося деятеля и вождя большевистской партии. В черные годы реакции после поражения революции 1905—1907 г.г., в годы под'ема рабочего движения, в эпоху «Звезды» и «Правды», в огне первой мировой империалистической войны—ты всегда высоко держал знамя большевизма, неутомимо борясь за диктатуру пролетариата в нашей стране. Как член петроградского Военно-Революционного Комитета, ты провел большую революционно-большевистскую работу в октябре 1917 года. Своей работой в качестве руководителя партийных организаций Донбасса, Украины, Москвы, в качестве секретаря ЦК ВКП(б), своей многолетней славной работой на посту главы Советского правительства ты заслужил горячую любовь и огромное уважение партии и трудящихся Советского Союза.

Как один из виднейших вождей большевистской партии, как крупнейший организатор социалистической экономики и новой, коммунистической культуры, ты воплотил в себе лучшие качества политического деятеля ленинско-сталинского типа. Ты всегда вел и ведешь последовательную борьбу за план марксизма-ленинизма, неуклонно отстаивая линию партии против врагов партии и советского народа, против троцкистов, зиновьевцев, бухаринцев и других агентов буржуазии.

Твоей энергии, твоей неутомимой работе на посту Председателя Совета Народных Комиссаров Союза ССР страна социализма во многом обязана своими успехами и победами. В твоих устных и печатных выступлениях перед партией и страной ты обобщаешь гигантский опыт великой работы по созданию коммунистического общества.

Желаем тебе, наш дорогой друг и товарищ, от всей души многих, многих лет здоровья и дальнейшей плодотворной работы на благо нашей партии, на благо нашей родины, на благо коммунизма.

ЦЕНТРАЛЬНЫЙ КОМИТЕТ ВСЕСОЮЗНОЙ КОММУНИСТИЧЕСКОЙ ПАРТИИ (большевиков).

Москва, Кремль. Товарищу МОЛОТОВУ

Дорогой Вячеслав Михайлович!

В день Вашего славного пятидесятилетия Курский обком ВКП(б) шлет Вам, ближайшему соратнику и другу великого Сталина, горячий большевистский привет!

С молодых лет войдя в революционное движение, Вы навсегда отдали все свои силы и всю свою жизнь большевизму и с тех пор твердо стоите в рядах лучших бойцов нашей партии за дело Ленина — Сталина.

Под непосредственным руководством гениев революции Ленина и Сталина Вы, Вячеслав Михайлович, провели огромную работу по организации и воспитанию нашей партии.

Вы были в числе основателей и организаторов большевистской газеты «Правда», созданной по инициативе Ленина и Сталина. Вы были одним из организаторов победоносного Октябрьского вооруженного восстания.

За годы советской власти советский народ, под руководством партии Ленина — Сталина, навсегда покончил с эксплоататорской чересполосицей, с нищетой и бесправием. Наша страна из отсталой, помещичьей и некультурной превратилась в передовую, могучую и культурную державу. Социализм в СССР прочно победил, он вошел в быт народа.

В этой грандиозной работе велика Ваша доля участия, как выдающегося деятеля нашей партии.

На историческом XVIII с'езде ВКП(б) по Вашему, Вячеслав Михайлович, докладу и при Вашем горячем участии было принято решение о строительстве шахт в районе Курской магнитной аномалии и о проведении подготовительных работ в Третьей Сталинской Пятилетке к строительству металлургического завода в районе Курской магнитной аномалии.

С Вашим именем, товарищ Молотов, связаны победы Советского Союза на международной арене и рост его авторитета в глазах трудящихся всего мира.

Вместе со всеми народами, населяющими страну социализма, вместе с трудящимися всего мира, от всего сердца желаем Вам на долгие годы сохранить свое здоровье и неиссякаемую энергию для дальнейшей борьбы за коммунизм.

Да здравствует славный юбиляр—глава Советского правительства товарищ Молотов!

Да здравствует вождь трудящихся всего мира наш родной и великий Сталин!

Курский обком ВКП(б).

ОПЕРСВОДКА ШТАБА ЛЕНИНГРАДСКОГО ВОЕННОГО ОКРУГА

В течение 8 марта на фронте не произошло ничего существенного. В Выборгском заливе наши части заняли остров ЕСИ-СААРИ с местечком ЕСИ-СААРИ, остров КАТИЛАН-СААРИ с местечком РАХКАСААРИ, остров ТЕРВА-СААРИ, остров МУСТА-СААРИ, остров с местечком ХИЕТАСААРИ.

Нашими частями захвачено 12 орудий, 57 пулеметов, 2 миллиона патронов.

Наша авиация вела активные действия по войскам противника, при этом сбито 2 самолета противника.

Верному соратнику Ленина и Сталина, главе Советского правительства—

Вячеславу Михайловичу Молотову

В день Вашего пятидесятилетия Совет Народных Комиссаров Союза ССР шлет Вам большевистский привет и горячие пожелания доброго здоровья и сил на многие и многие годы.

В Вашем лице Совет Народных Комиссаров Союза ССР приветствует верного соратника Ленина и Сталина, деятеля ленинско-сталинского типа, сочетающего в себе большевистскую непримиримость к врагам с глубочайшей преданностью делу своего народа, своей партии.

Всю свою сознательную жизнь, с молодых лет, посвятили Вы делу освобождения рабочего класса и торжества социализма. Еще при царизме, высоко держа знамя ленинской партии, Вы неутомимо боролись за свержение царизма, за победу революции. Вы провели выдающуюся работу по строительству нашей партии как до революции, так и после победы диктатуры пролетариата. Вы в качестве члена петроградского Военно-Революционного Комитета в дни Октябрьской революции боролись за торжество советской власти. Все годы Социалистической Революции в качестве партийного и советского руководителя, на всех этапах борьбы за победу ленинизма, за уничтожение врагов коммунизма со всей принципиальной последовательностью вели Вы боевое знамя партии Ленина — Сталина.

Ваше пятидесятилетие совпадает с десятилетием Вашего пребывания на посту Председателя Совета Народных Комиссаров Союза ССР, десятилетием, насыщенным замечательными событиями как во внутренней жизни нашей великой родины, так и в международных отношениях.

За эти 10 лет советская страна под руководством нашего великого Сталина одержала блестящие победы на всех участках борьбы за социализм. За эти годы в СССР восторжествовали и воплотились в жизнь великие принципы социализма. В течение всех этих лет Вы были и остаетесь ближайшим помощником товарища Сталина в деле построения в СССР социализма, в деле организации советского социалистического хозяйства, нового социалистического общества, нового социалистического государства рабочих и крестьян.

В своей повседневной государственной работе на посту главы Советского правительства Вы показываете образец осуществления указаний и директив Партии, воспитывая в руководителях и всех работниках государственного аппарата глубокую преданность делу Ленина—Сталина, чувство ответственности и сознание своего партийного и государственного долга в работе.

В своей работе по организации народного хозяйства, по разработке и осуществлению пятилетних планов по под'ему социалистической культуры Вы всегда и неизменно показываете и учите, как нужно по-большевистски, по-сталински решать эти вопросы.

Как выдающийся партийный и государственный деятель, Вы неустанно работаете над укреплением советского государства, неуклонно разоблачая попытки врагов народа развинтить и подорвать мощь советского государственного аппарата.

Как выдающийся организатор советской экономики и культуры, Вы отдаете все свои силы на укрепление хозяйственной мощи Советского Союза, на дело под'ема культурного и материального благосостояния трудящихся нашей родины, на сплочение всех народов нашей родины вокруг советской власти и партии Ленина—Сталина.

В качестве главы Советского правительства и Народного Комиссара Иностранных Дел, Вы являетесь верным и последовательным проводником ленинско-сталинской внешней политики советского государства, борясь за торжество дела мира в международных отношениях и неуклонно осуществляя заботу об укреплении обороноспособности нашего государства, могущества и славы нашей непобедимой Рабоче-Крестьянской Красной Армии.

В Вашем лице мы приветствуем главу Советского правительства, друга и помощника нашего великого учителя и вождя товарища Сталина.

Да здравствует великая партия Ленина—Сталина!

Да здравствует вождь социалистического государства—великий Сталин!

Да здравствует глава Советского правительства Вячеслав Михайлович Молотов!

Совет Народных Комиссаров Союза ССР.

УКАЗ

Президиума Верховного Совета СССР

О награждении Председателя Совета Народных Комиссаров СССР товарища Вячеслава Михайловича Молотова орденом Ленина

За выдающиеся заслуги в деле организации большевистской партии, создания и укрепления Советского государства наградить Председателя Совета Народных Комиссаров СССР товарища Вячеслава Михайловича Молотова, в день его пятидесятилетия,—орденом Ленина.

Председатель Президиума Верховного Совета СССР
М. КАЛИНИН.

Секретарь Президиума Верховного Совета СССР
А. ГОРКИН.

Москва, Кремль.
8 марта 1940 года.