ВОЙНА В ЗАПАДНОЙ ЕВРОПЕ

ПАРИЖ, 28 февраля. Агентство Гаваас сообщает, что «Во время воздушных операций, происходивших за последние 48 часов, над Францией были сбиты два германских самолета».

БЕРЛИН, 28 февраля. По сообщению информационного бюро два германских самолета из производивших разведку английского и шотландского побережья, давшие очень ценные сведения, не вернулись на свою базу.

БРЮССЕЛЬ, 29 февраля. В военном обзоре французской газеты «Журналь» за 28 февраля говорится: «На фронте не произошло ничего нового. Немецкие патрули приближались к нашим передовым постам. Особенная активность немцев наблюдалась в районе Вогезов. Все их попытки продвинуться вперед потерпели неудачу. На море тоже ничего особенного не произошло. По неподтвержденным данным, английскими военными кораблями потоплена третья немецкая подводная лодка. Активность авиации значительно возросла. Один из наших самолетов был атакован вражеской противовоздушной обороной. Уклонясь от выстрелов зенитной артиллерии, самолет стремительно пикировал, что дало возможность германскому коммюнике заявить: «Один французский самолет сбит». Тем не менее самолет возвратился на свою базу. Активность немецкой авиации была особенно значительной. Германские самолеты летали над Восточной, Северной и Северо-западной Францией. Самолеты два раза появлялись над Парижем».

ПАРИЖ, 29 февраля. В официальном сообщении, опубликованном в Париже вчера вечером, говорится, что «день прошел спокойно». В сегодняшнем утреннем сообщении сказано: «Западнее Вогезов—активность передовых частей. На Рейне—перестрелка между укреплениями, расположенными вдоль берегов».

Антивоенное движение в английских колониях Вест-Индии

НЬЮ-ЙОРК, 29 февраля. (ТАСС). Власти английских колоний в Вест-Индии (острова в Карибском море) принимают меры к подавлению выступления населения против империалистической войны. Выходящая на острове Ямайка газета «Ивнинг Ньюс» недавно была запрещена потому, что она смело и честно разоблачала империалистический характер войны, затеянной Англией и Францией в Европе. Выходящая на острове Барбадос либеральная газета «Барбадос Обсервер» недавно выступила против введения обязательной воинской повинности, поскольку англичане не предоставляют населению Вест-Индии элементарных демократических прав. Эта газета заявляет, что рабочие колониальных стран извлекли уроки из прошлой империалистической войны, когда империалисты расточали обещания, которых впоследствии не выполнили, и указывает, что по окончании прошлой мировой войны положение колониального населения еще более ухудшилось.

Недавно состоявшаяся на острове Тринидад конференция крупнейших профсоюзов высказалась против поддержки Англии в войне.

Выступление Черчилля в палате общин

ЛОНДОН, 28 февраля. (ТАСС). Агентство Рейтер сообщает, что морской министр Черчилль выступил вчера в палате общин с предложением об ассигновании средств на морской флот.

«Я,—заявил Черчилль,—обращаюсь в палату общин от имени морского флота с просьбой предоставить нам немного людей, несколько кораблей и немного денег». Заявление Черчилля касалось ассигнований для нужд морского флота символической суммы в 100 фунтов стерлингов, которая на самом деле представляет много миллионов фунтов стерлингов и действительные размеры которой не были оглашены.

Отметив, что Германия в результате разных причин понесла большие потери в подводном флоте, Черчилль в то же время признал, что Англия «понесла существенные потери от тех немногих германских подводных лодок, которые оперируют в настоящее время». С наступлением лета,—сказал он далее,—количество вступающих в строй в Германии подводных лодок будет нарастать, и Англия «должна обзавестись новыми судами, построенными специально для борьбы с подводными лодками».

Черчилль подверг резкой критике позицию нейтральных стран. Он обвинил их в том, что они жертвы «приспосабливаются доктрины, повелимому, одобренной Германией».

Касаясь этой позиции нейтральных стран, Черчилль заявил: «Не удивительно, что английскому правительству все это надоело. Мне лично это тоже надоело». В этой связи Черчилль резко поставил вопрос о том, что в дальнейшем английское правительство должно отказаться от «педантичного толкования» буквы правил и конвенций, затрагивающих нейтральные страны.

Касаясь 6-месячных итогов морской войны, Черчилль указал, что общий тоннаж потерь английского военного флота составляет 63.000 тонн, а «чистые потери» торгового флота составляют 200.000 тонн.

ВОЗДУШНАЯ ТРЕВОГА В АМСТЕРДАМЕ

ПАРИЖ, 28 февраля. (ТАСС). Агентство Гаваас сообщает, что в ночь на 28 февраля над различными частями Голландии, в частности над районом Амстердама, летали иностранные самолеты. По ним был открыт огонь. Один неразорвавшийся снаряд упал на дом в Амстердаме и пробил крышу.

ФРАНКО-ЯПОНСКИЕ ОТНОШЕНИЯ

ТОКИО, 28 февраля. (ТАСС). Агентство Домей пусин сообщает по радио, что сегодня на приеме журналистов представителю министерства иностранных дел Японии был задан вопрос о характере беседы между вице-министром иностранных дел Японии Тани и послом Франции в Токио Анри. Представитель ответил, что во вчерашней беседе между Тани и Анри обсуждался вопрос о возмещении пяти французским гражданам ущерба, который был нанесен им бомбардировкой японской авиацией Ханой-Куньминской железной дороги 3 февраля. Обсуждается размер компенсации и время оплаты.

Представителю был задан вопрос, дает ли японское правительство гарантию, что воздушные налеты на Ханой-Куньминскую железную дорогу больше не повторятся. Он ответил отрицательно и добавил, что повторение воздушных налетов может быть вызвано военной необходимостью.

Национально-освободительная война в Китае

В Южном Китае. В южной части провинции Гуанси продолжаются бои севернее Наньнина. Японские войска при поддержке тяжелой артиллерии и авиации снова пытались 25 февраля наступать против китайских позиций в районе Синьтян (на шоссе Наньнин-Биньян). После боя, продолжавшегося 24 часа и переходившего неоднократно в рукопашные схватки, японцы были отброшены на исходные позиции.

В районе к востоку от Кантона 23 февраля китайские партизаны атаковали Чжашань. При этом они захватили свыше 200 винтовок. Китайские партизаны в ночь на 24 февраля ворвались в Кантон, где сожгли японские авиационные ремонтные мастерские. 27 февраля отряд китайских партизан проник в Синьхой (к югу от Кантона), где поджег несколько японских казарм.

Северное Сватоу (провинция Гуандуй) китайские партизаны 28 февраля заняли Дэнхай.

В Центральном Китае. Китайские войска 22 февраля ворвались в город Синьян (южная часть провинции Хэнань). После боя, который продолжался всю ночь, китайцы покинули город. В настоящее время бои развернулись вокруг Синьяна. В этом секторе японцы понесли значительные потери.

В южной части провинции Аньхуэй китайская артиллерия 24 февраля обстрелила 4 японских катера, шедших по реке Янцзы. На другой день китайцы потопили большое японское судно, недавно вблизи Хукоу (провинция Цзянси). Погибло 200 японцев. В тот же день вблизи Дицзяна китайцами был затоплен еще один японский транспорт.

В Северном Китае. В западной части провинции Суйюань продолжаются бои в Уланьском секторе. 25 февраля китайские части заняли пункт южнее Уланя.

В южной части провинции Хэбэй китайские партизаны с помощью населения разрушают дороги, прерывая японские коммуникации. Крестьяне, чтобы не дать возможности японцам укрепиться в окруженных стенами городах, разрушают городские стены. В районе между Тяньцзинь-Пукоуской и Байпин-Ханькоуской железными дорогами таким образом разрушены стены 13 городов и многие укрепления. В отдельных уездах этой провинции все взрослое мужское население, начиная с 16 лет, организовано в отряды самообороны.

29 февраля. (ТАСС).

Возня Ван Цзин-вея вокруг создания „нового правительства" в Китае

ШАНХАЙ, 29 февраля. (ТАСС). План организации «нового центрального правительства» в Китае, детально разработанный Ван Цзин-веем и утвержденный его токийскими хозяевами, претерпевает одну неудачу за другой. Как стало известно, на конференции в Циндао, которая состоялась в январе, Ван Цзин-вей приехал с готовым списком «нового центрального правительства». Согласно этому списку, в состав политического совета должны были войти 10 представителей ванцзинвеевской группы, по 4—от бейпинского и нанкинского марионеточных правительств, 2—от Внутренней Монголии и 8 «представителей от различных партий Китая» (за исключением коммунистической). Заранее были распределены также и министерские портфели. Ван Цзин-вей намечался на пост председателя исполнительного юаня и министра иностранных дел. Сейчас выяснилось, что непосредственно перед конференцией в Циндао Ван Цзин-вей по своей собственной инициативе 30 декабря прошлого года подписал с японцами договор, по которому весь Китай с его 450-миллионным населением отдавался в вековую кабалу японской военщине. Опубликование этого документа в китайской прессе вызвало волну негодования китайского народа и усилило распад в ванцзинвеевском лагере. Вслед за Гао Цзун-у и Дао Си-шеком, покинувшими Шанхай, от Ван Цзин-вея откололась группа в 15 человек, состоящая главным образом из представителей интеллигенции. В открытом письме в газету «Домэйбао» эта группа подвергла жестокой критике деятельность Ван Цзин-вея. Вслед за этой группой через несколько дней о своем выходе из ванцзинвеевского лагеря заявило еще несколько человек.

Отношения Ван Цзин-вея с лидерами марионеточных «правительств» Бейпина и Нанкина все более ухудшаются. Необходимо учесть, что на спиной Ван Цзин-вея, Лян Хун-чи (председатель нанкинского «правительства») и Ван Кэ-мина (председатель бейпинского «правительства») стоят различные представители японской военщины, борющиеся за право контроля над марионеточными «правительствами».

На конференции в Циндао представители бейпинского «правительства» заявили, что не желают подчиняться новому «центральному правительству». Намечавшееся открытие центрального политического совета, о чем Ван Цзин-вей сообщил иностранным корреспондентам, также не состоялось. Вместо него с 14 по 20 февраля в Шанхае происходили частные переговоры Ван Цзин-вея с Ван Кэ-мином и Лян Хун-чи. Эти переговоры окончились провалом. Понукаемый своими японскими хозяевами, Ван Цзин-вей за последние дни из кожи лезет вон в попытках организовать сильную группу единомышленников. С этой целью сейчас им усиленно развертывается пропаганда в Шанхае и в других пунктах Китая. Местная японская и продажная печать старается помочь ему, распространяя сообщения о политических «победах» Ван Цзин-вея.

Газета «Чайна пресс» писала на днях о том, что ванцзинвеевские агитаторы работают в городах провинции Гуандун, пропагандируя среди населения «идеи мира, сотрудничества Японии с Китаем, необходимости борьбы с коммунизмом» и т. д. Население, указывает газета, не поддается на ванцзинвеевскую удочку, так как оно на практике испытало, что означает «мирное сотрудничество» японских и китайских властей на территории, оккупированной японцами в провинции Гуандун. В Ханьчжоу ванцзинвеевцы пытаются, пока что без особого успеха, заручиться поддержкой китайских финансистов.

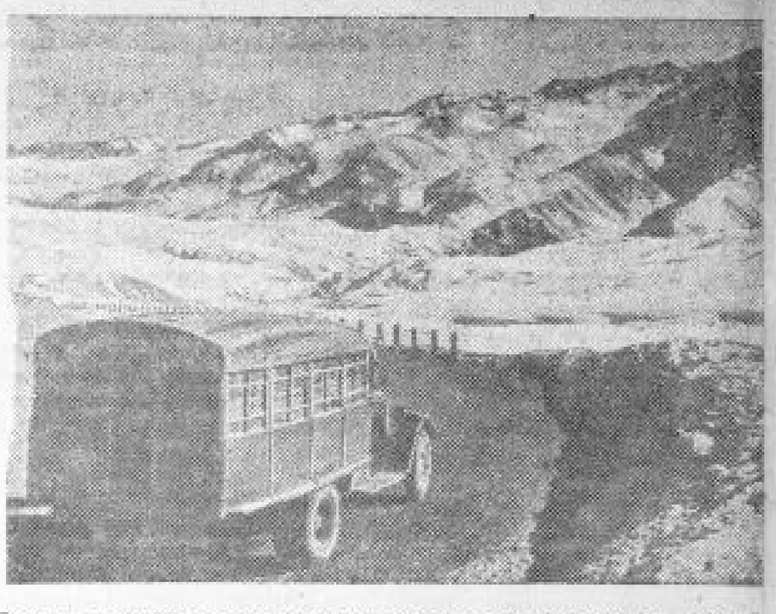

В Киргизской ССР ведется большое дорожное строительство. На расстоянии более 500 километров уже проложена шоссейная дорога от столицы Киргизии города Фрунзе по Великому Киргизскому тракту, соединяющему север и юг республики. **На снимке:** шоссейная дорога в горах Тянь-Шаня.

Фото-клише ТАСС.

От Черного к Балтийскому морю

СЛОНИМ, 29 февраля. (ТАСС). Началась подготовка строительства судоходного пути, соединяющего Черное море с Балтийским.

Построенная более 150 лет тому назад Огинская система уже не может удовлетворить возросших требований судоходства.

Новая система будет состоять, примерно, из 30 гидроузлов, включающих плюсы и плотины. Общее протяжение водной системы — свыше 500 километров.

В настоящее время широко развернулись изыскательские работы на трассе.

К 1941 году Днепро-Неманский канал должен быть построен.

ТИРАЖ ЗАЙМА УКРЕПЛЕНИЯ ОБОРОНЫ СССР

11 и 12 марта в Челябинске состоится девятый тираж Займа Укрепления Обороны СССР. Будет разыграно 209.450 выигрышей на сумму 46.871.200 рублей.

(ТАСС).

ХРОНИКА

Президиум Верховного Совета РСФСР назначил тов. **Потемкина В. П.** Народным Комиссаром Просвещения РСФСР.

* * *

Совнарком Союза ССР освободил тов. **Потемкина В. П.** от обязанностей Заместителя Наркома Иностранных Дел Союза ССР, ввиду перехода на другую работу.

* * *

Президиум Верховного Совета РСФСР освободил тов. **Тюрина П. А.**, согласно его просьбы, от обязанностей Наркома Просвещения РСФСР.

ВОДНО-ТУРИСТСКИЙ ЛАГЕРЬ

Нынешней весною в живописной местности урочища Солянка, под Л[illegible]ском, на берегу реки Сейм, впервые [illegible] свои палатки водно-туристский лагерь областного туристско-экс[illegible] спортивного управления. Сейчас раз[illegible] шулась подготовка к предстоящ[illegible] лагерному сезону.

В этом году лагерь будет значит[illegible] по лучше благоустроен и через [illegible] пройдет за летний сезон около 14 [illegible]сяч человек—почти вдвое больше [illegible] прошлогоднего. Кроме однодневных [illegible]вок выделяются путевки пяти-и [illegible]семидневные.

Начали поступать первые заявки [illegible] путевки. Областной комитет союза [illegible]ботников потребительской кооперации, например, подал заявку на 125 [illegible]вок.

Извещение

2 марта в 7 часов вечера, в большом зале заседаний горсовета, для депутатов горсовета и райсоветов будет прочитана лекция на тему о международном положении. Лектор тов. Высо[illegible]

Приглашается советский актив.

Исполком горсовета

В ТЕАТРЕ И КИНО

ОБЛДРАМТЕАТР — Страшный [illegible] комедия в 3-х действиях. Начало [illegible] часов вечера.

В КИНО: ОКТЯБРЬ — Четвер[illegible] перископ.

ИМ. ЩЕПКИНА—Заключенный [illegible]кий сеанс — Сборная програ[illegible] начало в 4-15.

СМЕНА — Победа.

ГОСЦИРК — Большая разнообра[illegible] программа. Дневное представле[illegible] начало в 2 часа дня.

Ответственный редактор М. ПАВЛОВ
Издатель—ОБКОМ ВКП(б)

О правилах рыбной ловли и охраны рыбопромысловых угодий в водоемах Курской области.

ПОСТАНОВЛЕНИЕ исполнительного комитета Курского облсовета депутатов трудящихся.

1. Представленные Курским областным гострестом рыбной промышленности правила рыбной ловли и охраны рыбопромысловых угодий в водоемах Курской области, разработанные в соответствии с постановлением СНК Союза ССР от 25/IX-1935 г. за № 2157, утвердить.

2. Наблюдение за выполнением «правил рыбной ловли и охраны рыбопромысловых угодий в водоемах Курской области» возложить на Курский областной гострест рыбной промышленности, органы РК милиции, исполкомы районных и сельских Советов депутатов трудящихся.

3. Рекомендовать Курскому областному гостресту рыбной промышленности для наблюдения за выполнением «правил рыбной ловли и охраны рыбопромысловых угодий в водоемах Курской области» организовать институт добровольных инспекторов рыбопромыслового надзора, выработав соответствующее положение об их правах и обязанностях.

Председатель исполкома облсовета депутатов трудящихся ВОЛЧКОВ.
Секретарь исполкома облсовета депутатов трудящихся ЖУРАВЛЕВ.

Правила рыбной ловли и охраны рыбопромысловых угодий в водоемах Курской области.

Ст. 1.

Действие настоящих «правил» распространяется на реки: Сейм, Оскол, Ссапу, Северный Донец, Тускарь, Ворсклу, Псел, Валуй, Тим, со всеми притоками, рукавами, протоками, старицами, ильменями, полойными озерами, прудами и на другие внутренние водоемы, имеющие промысловое значение, в границах Курской области.

Примечание: Речные воды разделяются на коренные (основное русло и прочие проточные в межень воды) и прилаточные непроточные в межень пойменные водоемы, ерики, полойные озера и полои, затопляемые в половодье.

Ст. 2.

Заведывание всеми рыбохозяйственными водоемами Курской области, установление порядка эксплоатации их (лов рыбы, раков, моллюсков-ракушек и других об'ектов водного промысла), регулирование рыболовства и надзор за ним, а также проведение мер по воспроизводству и охране рыбных запасов сосредоточиваются в Курском областном государственном тресте рыбной промышленности.

Ст. 3.

Рыбопромысловые участки передаются гострыбтрестом в эксплоатацию по договорам в первую очередь рыболовецким колхозам. Рыболовецким колхозам рыбопромысловые участки сдаются бессрочно, остальным же организациям—на срок 1—5 лет.

Ст. 4.

Закрепление рыбопромысловых участков производится на следующих условиях:

а) Организации, получающие в эксплоатацию рыбопромысловые участки, обязаны точно выполнять настоящие правила, производить работы по расчистке тоней, протоков, ключей и др., скашивать жесткую растительность, пропускать рыбу на нереститилище и охранять нерест, а также производить простейшие мелиоративные работы, не допускать на рыбопромысловых участках работ, изменяющих естественные условия этих участков, без особого разрешения Гострестрыбпрома.

б) Организации, за которыми закреплены рыбопромысловые участки, обязаны по окончании рыбопромыслового сезона производить очистку участков от всех рыболовных приспособлений, портящих дно или засоряющих водоем.

в) Организации, за которыми закреплены рыбопромысловые участки, обязаны вести в каждом промысловом пункте промысловые журналы по форме Наркомрыбпрома;

г) Организации, в пользования которых находятся рыболовные участки обязаны проводить работы по спасению молоди промысловых рыб из озер и ильменей, отделившихся от реки, по заданиям и под контролем Курского областного гострестрыбпрома, а также своевременно для предотвращения гибели рыбы подо льдом (загар, замор) в малопроточных реках, озерах и прудах устраивать проруби, не опасные для прохода и проезда, и поддерживать эти проруби в течение всей зимы.

Ст. 5.

Ловцы организаций, за которыми закреплены водоемы, допускаются к производству лова рыбы, рака, ракушки и др. об'ектов промысла по удостоверениям, выдаваемым этими организациями. Форма удостоверения на право производства лова устанавливается отделом Гострестрыбпрома.

Ст. 6.

Научно-исследовательским рыбохозяйственным организациям предоставляется право лова рыбы, рака и проч., в целях производства научных исследований во всех водоемах, во всякое время и всякими орудиями лова. Производство лова должно быть обязательно согласовано с гострыбтрестом.

Ст. 7.

Для просушки и починки орудий лова и судов пользователю водоема разрешается пользоваться береговой полосой шириной в 20 метров, считая от высшего уровня стояния воды, за исключением тех мест, где прибрежная полоса занята строениями, гидротехническими сооружениями, садовыми насаждениями и др. с. х. культурами.

Примечание: Порядок отвода земельных площадей в прибрежной зоне определяется действующим законодательством.

Ст. 8.

Запрещается лов промысловых пород рыб в реках, притоках и их прилаточной системе полойных озер во время нереста сроком на 25 дней. Начало и конец запрета устанавливаются по отдельным водоемам обязательными постановлениями исполкомов райсоветов депутатов трудящихся по представлению Курского облгостреста рыбной промышленности.

Ст. 9.

Воспрещается также:

а) Лов рыбы у плотин и шлюзов на расстоянии ближе 200 метров вверх и вниз от них в течение всего года, за исключением лова рыбы для нужд рыборазведения по особому разрешению гостреста рыбной промышленности, а также лов рыбы между устоями и ряжами мостов как действующих так и заброшенных.

б) Лов стерляди в местах залегания ее на ямах с 1 ноября по 1 апреля.

в) Лов рака во время линьки.

г) Лов ракушки с 1 мая по 1 июня.

д) В рыбоводных хозяйствах и в водоемах, используемых под карповое рыбное хозяйство, лов рыбы посторонними лицами и организациями воспрещается во всякое время года и всеми орудиями и способами лова. На плотинах и в защитных зонах Гострыбтрестов запрещаются все виды охоты во всякое время года, пастьба скота и перегон его, а также ходьба людей.

Примечание: В целях борьбы с вредителями рыбоводные хозяйства имеют право охоты на прудах рыбхозов в течение круглого года.

Ст. 10.

Лов рыбы для личного потребления без права продажи допускается всем трудящимся во всех водоемах, кроме культурных прудов, действующих тоней во время тяги и выемки невода лицами гострестрыбпрома, находящихся в местах запрета лова, устанавливаемых Гострестрыбпромом, только нижеперечисленными орудиями лова:

а) удочками всех видов в наименований,

б) кругами диаметром до 3-х метров,

в) ручными сачками,

г) ручными под'емными сетками (пауками),

д) подпусками или переметом не более 25 крючков на одного человека.

Ст. 11.

Запрещается:

а) Применение плавных и ставных сетей с ячеей менее 22 мм. в неводах и волокушах, в мотне менее 22 мм., в приводах менее 24 мм. и в крыльях менее 28.

б) Применение вентерей с ячеей в крыльях менее 28 мм., в бочке 22 мм.

в) Применение ванд, верш, морд с просветом между прутьями менее 30 мм.,

г) Лов рыбы шашковой снастью.

д) Бой рыбы острогой и огнестрельным оружием,

е) Применение для лова рыбы взрывчатых и отравляющих веществ.

ж) Устройство в проливах, реках, протоках всякого рода сплошных прегреждений (запоры, затворы и т. п.). Заграждения во всех случаях могут занимать не более две трети ширины указанных водоемов с оставлением свободного пространства на стрежне.

з) Производить лов рыбы вентерями, ванцами, мережами и другими ставными орудиями лова в проливах и ериках с начала весеннего паводка и до полного спада полых вод.

Ст. 12.

Разрешается:

а) Применение котцов в озерах в период подледного лова.

б) Лов сома крючьями и другими самоловными докушками в любое время года.

Ст. 13.

В целях спасения молоди из замерных озер и концентрированного лова разрешается с ведома Гострестрыбпрома углубление протоков, пропуск озер и применение орудий лова с ячеей менее установленной настоящими правилами размеров и с обязательным выпуском молоди промысловых пород рыбы в живом виде обратно в проточные незаморные водоемы.

Ст. 14.

На тонях запрещается применение неводов и волокуш в мотне менее 22 мм., в приводах—24 мм., в крыльях —28 мм.

Примечание: 1. Длина приводов должна быть не более одной трети длины всего невода.

2. В пойменных отшнурованных водоемах, с разрешения органов регулирования рыболовства, допускается применение орудий лова с меньшей ячеей для лова сорной рыбы.

Ст. 15.

Размер ячей в орудиях лова установлен в сухом виде. При измерении ячей в мокрых орудиях на месте лова допускается снижение размеров на 5 проц. с дальнейшей проверкой в сухом виде по требованию ловца.

Размер ячей определяется путем измерения расстояния между 11 узлами по одной нитке и деления полученного числа на 10.

Ст. 16.

Все орудия лова, имеющие ячеи ниже установленных настоящими правилами размеров, должны быть из'яты из обращения.

Ст. 17.

Воспрещается лов, скупка и приемка промысловых пород рыб, рака и ракушки в живом и свежем виде менее следующих размеров:

Стерлядь — 26 см.	Язь — 16 см.
Судак — 22 см.	Линь — 14 см.
Сазан — 24 см.	Карась — 9 см.
Лещ — 20 см.	Рак — 9 см.
Жерех — 22 см.	Ракушка — 7 см.

Пойманная рыба, ракушка и раки, менее установленных настоящей статьей размеров, должны быть немедленно выпущены в живом виде обратно в воду.

Примечание: 1) Промысловый размер рыбы определяется в живом виде от середины глаза до конца переднего или заднего луча анального плавника (красного пера) так, чтобы получить наибольшую длину.

2. Промысловой мерой рака считается расстояние от середины глаза до конца шейки (хвостовой плавник).

3. Ракушка измеряется в длину по линии центра от края до края.

Ст. 18.

Воспрещается в промысловых водоемах мочка льна, конопли, мочал, пеньки.

Примечание: Для этой цели необходимо устройство мочален на расстоянии не менее 100 метров от водоема. Спуск воды из мочален в промысловые водоемы без надлежащей нейтрализации не допускается.

Ст. 19.

Воспрещается спуск в рыбопромысловые водоемы отравляющих рыбу производственных сточных вод без надлежащей очистки их.

Ст. 20.

Лесосплавные организации ежегодно в конце лесосплавного сезона обязаны производить очистку водоемов от плавающего, затонувшего лесоматериала, а также всякого рода временных приспособлений, служащих для прикола плотов.

Ст. 21.

Воспрещается засорение затопляемой береговой полосы водоемов всякого рода древесными отходами: корой, щепой и т. д.

Ст. 22.

Воспрещается в местах, расчищенных под тони, строительные тоны и тоны, для [illegible] орудиями лова, а также забивка кольев, свалливание камней, выгрузка лесных и других материалов, остановка плотов и судов, выборка песка, независимо от того, проводится или нет лов рыбы в данное время.

Ст. 23.

Гострыбтресту предоставляется право осмотра рыбопромысловых помещений, складов и рыбных товаров государственных, кооперативных и торговых предприятий.

Ст. 24.

В случаях производства в рыбохозяйственных водоемах кем бы то ни было лова без надлежащего на то разрешения, либо в запретное время, либо в недозволенных местах и недозволенными орудиями лова, способами и приемами, органы Гострестрыбпрома задерживают у нарушителей незаконно добытый улов и орудия лова, составляют протокол с направлением дела в суд для привлечения виновных к ответственности. Задержанный улов сдается по существующим правилам ценам на рыбопромысловый пункт (при отсутствии такового—торгующим организациям), а орудия лова хранятся до приговора суда.

Ст. 25.

В обязанности Гострестрыбпрома входит также привлечение к ответственности, кроме лиц непосредственно виновных в нарушении правил производства рыбной ловли, также должностных лиц, работающих в рыбоохранениях, за соучастие, если должностным лицам допущено преступное бездействие или прямое содействие лицам, совершившим нарушение.

Ст. 26.

На неправильные действия рыбоохранителя жалобы подаются старшему инспектору рыбнадзора, на последнего—начальнику Росглаврыбвода НКРСФСР.

Ст. 27.

Виновные в нарушении настоящих правил, т. е. в производстве рыбной ловли без надлежащего разрешения либо в запретное время, либо в недозволенных местах, либо недозволенными орудиями лова, способами и приемами, виновные в спекуляции, либо перепродаже рыбы, в скупке без надлежащего разрешения рыбы-сырца, перепродажи или обработки с целью сбыта, а также в обработке рыбы-сырца в виде промысла в неразрешенных к открытию специальных рыбообрабатывающих заведениях, подлежат уголовной ответственности по соответствующим статьям Уголовного Кодекса.

Ст. 28.

Виновные в нарушении правил рыболовства, не подпадающие под действие статьи 27 правил подвергаются штрафу до [illegible] [illegible] да за № 2167.

Управляющий Гострестрыбпромом САНОВИЧ

№ 136

Уполн. облита № Б 2077. Курск, типография им. Карла Маркса, Золотая ул., 15, тел. 2-09.