Культурная взаимопомощь

В глубине небольшого дворика в деревянном одноэтажном доме разместился красный уголок Старо-Оскольской дистанции пути Московско-Донбасской железной дороги.

Невзрачный с виду домик имеет довольно вместительный и заботливо украшенный зал. На окнах рукой активистов-домохозяек повешены занавески. На сцене—художественно выполненные декорации. Зал радиофицирован.

Рядом с залом—уютная комната отдыха, где проводятся работы самодеятельных кружков.

Красный уголок—центр широкого массового политического воспитания. Он притягивает к себе не только работников дистанции, но и всего железнодорожного узла. Здесь проводятся собрания, совещания, читаются лекции на политические, научно-антирелигиозные и другие темы. Посетители смотрят звуковые кинокартины, постановки драмкружка и других кружков художественной самодеятельности.

За дворцом красного уголка—одно из помещений 15-й железнодорожной средней школы. Между двумя соседями с прошлого года зародилась и теперь значительно окрепла дружеская связь.

Началась она с того, что весной 1939 года работники дистанции пути помогли достать и посадить на школьной усадьбе молодые деревья и предоставили для школьной работы помещение красного уголка. Здесь проводились торжественные заседания школьного коллектива, сопровождаемые показом художественной самодеятельности.

Сейчас красный уголок обслуживает школьников детскими звуковыми кинофильмами. В последнее время специально выделенные работники дистанции в 5-х классах школы проводят занятия транспортного кружка.

Школа со своей стороны отвечает на помощь соседа, чем только может. Учительский коллектив выделил из своего состава педагогов для занятий по повышению общеобразовательного уровня железнодорожников. С неграмотными путейскими рабочими регулярно занимается учительница Л. С. Праведорова.

Активными организаторами этого содружества двух культурных учреждений являются директор 15-й школы Н. А. Мирошник и зав. учебной частью З. Т. Саплин.

В ленинские дни Николай Артемович Мирошник провел с путевыми обходчиками и сторожами беседу о жизни и деятельности Владимира Ильича Ленина. По его же предложению, в эти же дни была устроена учащимися школы лыжная эстафета для того, чтобы провести среди линейных путевых обходчиков беседы о Ленине. Одновременно был произведен учет детей путейцев, подлежащих охвату школой, для составления пятилетнего плана всеобщего обучения. Участники эстафеты охватили 52 семьи, проведено 20 бесед.

Захар Тимофеевич Саплин прочитал антирелигиозную лекцию, с демонстрацией кинозвезитивов через эпископ, провел два занятия с интеллигенцией дистанции: «как работать с книгой и составлять конспекты», беседу с читчиками газет «о значении печатного слова, что и как читать и как пользоваться наглядными пособиями».

Взаимопомощь двух соседей в последние дни нашла свое выражение в новом виде культурно-просветительной работы. Была выдвинута мысль о культурном обслуживании линейных обходчиков. Это предложение живо подхватила общественность школы. Местком работников школы выделил бригаду, которая выезжала на линейные обходки и раз'езды Окуни, Голофеевка, Котел и Роговое. Участники бригады прочли лекции о героическом дрейфе ледокола «Георгий Седов». Перед демонстрацией кинокартины «Юность поэта» провели краткие беседы о великом русском поэте Александре Сергеевиче Пушкине. Всеми видами работы школьным коллективом было обслужено более 500 человек.

Нельзя не отметить огромного интереса, который проявляют рабочие-путейцы и колхозники к лекциям и беседам. Они задают массу вопросов, просят помочь в культурном оформлении стенных газет, требуют указать литературу для чтения и проч. Сами участники выезда выражают глубокое удовлетворение своей работой и тем живым интересом, который проявляют рабочие.

Опыт участников первого выезда заинтересовал остальных членов учительского коллектива и многие из них из'явили желание принять участие в дальнейшей работе.

В. ЛАВРИЯНЕЦ,
зам. начальника дистанции пути по политчасти.

В обкоме ВКП(б)

Обкомом ВКП(б) исключены из членов партии:

Родинов А. Д. (Дзержинский район г. Курска), как осужденный за преступление;

Воскобоев Е. И. (Солнцевский район) за саботаж выполнения хлебосдачи и систематическую пьянку;

Малыгин Н. И. (Дзержинский район г. Курска), как осужденный за преступления;

Мирисев И. Г. (Дзержинский район г. Курска) за преступления по службе и морально-бытовое разложение;

Сергиенко А. А. (Микояновский район) за злоупотребление по службе и растрату государственных средств;

Антипов Г. И. (Белгородский район), как клеветник;

Сокольников И. П. (Тербунский район) за злоупотребление по службе и присвоение государственных средств;

Седелев Н. И. (Октябрьский район) за растрату кооперативных средств;

Барабанщиков П. А. (Октябрьский район) за саботаж в выполнении хлебопоставок;

Малыхин Ф. А. (Советский район) за развал трудодисциплины в колхозе, саботаж хлебопоставок и систематическую пьянку;

Чумичев С. А. (Рыльский район) за систематическую пьянку, срыв выполнения государственных обязательств, грубое извращение устава сельхозартели и развал кандидатской группы;

Максимов Н. В. (г. Курск) за присвоение партстажа с 1918 года, неискренность и обман парторганизации;

Усов Г. Н. (Боброво-Дворский район) за злоупотребления по службе и пьянство.

Исключены из кандидатов в члены партии:

Жбанков Б. В. (Дмитриевский р-н) за растрату государственных средств;

Конев Б. С. (Золотухинский р-н) за дезертирство из Красной Армии в 1919 году, отрыв от парторганизации и клевету на коммунистов;

Товарев К. С. (Золотухинский р-н) за злоупотребления по службе;

Хрыков М. Е. (Белгородский р-н) за сокрытие соципроисхождения;

Котляров Д. Г. (г. Белгород) за растрату кооперативных средств.

ТРАКТОРНЫЕ ОТРЯДЫ ГОТОВЫ К СЕВУ

Коллектив работников Верхне-Любажской МТС дал обязательство досрочно отремонтировать тракторный парк.

Это обязательство вдохновило всех ремонтников. Бригады И. Ярыгина и И. Алехина систематически выполняли нормы выработки на ремонте моторов на 130 — 135 процентов, бригады М. Поникова и В. Брехова на ремонте задних мостов — на 170 процентов. Намного перевыполняли нормы бригады Г. Бородина и А. Докукина. Прекрасно работали слесарь Александр Бретов, токарь Алексей Голомин и болторезчица Евдокия Гвоздева, кузнец М. Докукин и молотобоец Н. Понарин.

В МТС нехватало многих деталей. Их с успехом заменили реставрированными. Негодные клапаны «ЧТЗ» реставрированы и используются для тракторов «ХТЗ». В мастерской имеется ванна для проверки и мойки деталей, которая дает возможность экономить керосин.

МТС окончила капитальный и текущий ремонт тракторов.

Тракторы распределены по отрядам. Каждый бригадир обязался помочь колхозам получить в этом году стопудовый урожай.

Ф. ЧЕРНОУСОВ.

ПОВСЕДНЕВНО ЗАБОТИТЬСЯ О КОЛХОЗНЫХ ФЕРМАХ

После выхода в свет постановления ЦК ВКП(б) и СНК СССР о развитии общественного животноводства в колхозах Медвенского района организовано 10 МТФ, 7 СТФ, 11 ОТФ. Вновь закуплено 403 головы крупного рогатого скота, 61 свиноматка, 89 овец.

Растет число передовиков животноводства. В 1939 году на Всесоюзной сельскохозяйственной выставке участвовало две фермы и 2 колхозника-животновода. В нынешнем году будет больше участников. Вот конюх колхоза «1 Мая» т. П. Харитонов. В течение нескольких лет он получает от 10 прикрепленных к нему племматок по 10 жеребят. Он участник Всесоюзной выставки.

Но эти успехи могли бы быть еще выше, если бы в районе уделяли больше внимания развитию животноводства, растили кадры опытных животноводов, оберегали их. Но этого еще нет. Того же конюха Харитонова за то, что он не дал для работы жеребую матку, правление решило снять. Однако этому воспротивились колхозники. Тогда правление вынесло Харитонову строгий выговор! Второй пример: правление колхоза «Свой труд» под руководством предколхоза Рыльского сняло с работы заведующего кролиководческой фермой т. Тихчева за то, что он требовал нормальных условий для работы фермы.

Плохо относятся в ряде колхозов к разведению крупного рогатого скота. Некоторые колхозы вовсе не имеют крупного рогатого скота, 23,6 процента колхозов района не имеют СТФ, 15,1 процента—ОТФ. Правление отдельных колхозов стали на путь ликвидации ферм.

В колхозе им. VI с'езда Советов (председатель тов. Морозов) сдали в счет мясопоставок двух племенных коров с МТФ, оставив на ферме только молодняк. Колхоз им. 1 Мая сдал в счет мясопоставок всех гусей, ликвидировал птицеферму. В колхозе «Красный май» (предколхоза тов. Беденьев) оставили на птицеферме 2 уток и 12 селезней! Колхоз «Свой труд» (председатель т. Рыльский) ликвидировал кролиководу, забито 28 лучших кроликов, 25 кроликов расхищено, 24 головы пало.

В другой артели, где животноводом работает тов. Бондарев, 65 овец осенью не были остряжены. В результате колхоз потерпел убытков почти в 5 тысяч рублей. В колхозе «Свободный труд» (председатель т. Переверзев) скот МТФ два дня был без корму.

Кормов в колхозах Медвенского района имеется достаточно, но расходуются они бесхозяйственно. Для примера можно взять колхоз им. Молотова. Корм здесь втаптывается в землю. Скот плохой упитанности.

Можно было бы привести еще ряд примеров, показывающих, что дело животноводства в Медвенке еще не взято в твердые руки. А это имеет исключительное значение для района, где имеются большие возможности, сделать эту отрасль цветущей и высокодоходной.

В. ШУКЛИН.

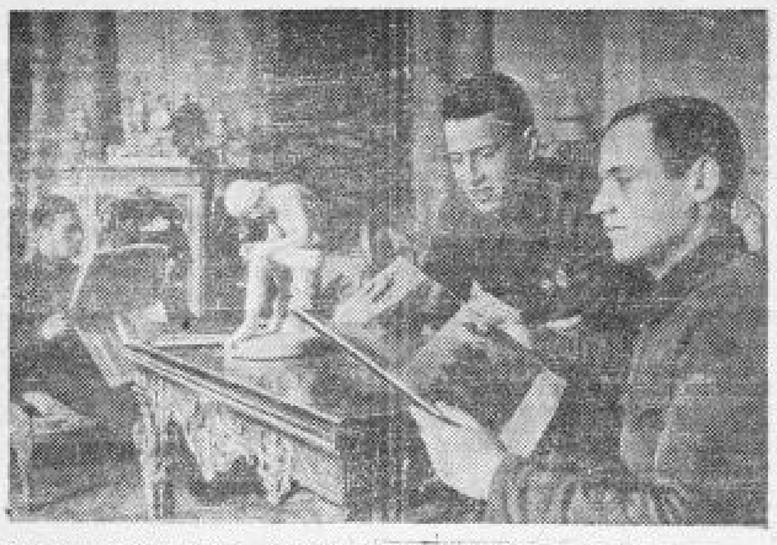

В Ленинградском Доме Красной Армии имени С. М. Кирова.
На снимке: курсанты—слушатели курсов политруков (справа налево) А. Ф. Марченко, И. А. Гинзбург и Л. А. Рохлин в комнате отдыха.
Фото-клише ТАСС.

Улучшайте луга!

ЧЕМУ УЧИТ ОПЫТ КОЛХОЗА „ПОБЕДА"

Рост поголовья скота на колхозных товарных фермах настоятельно требует увеличить урожай сена. Между тем луга нашей области дают низкие урожаи. Они запущены, а улучшением их занимается в очень немногих районах. Этому вопросу отводит второстепенное место и заинтересованные органы. Они руководят улучшением лугов по стандарту, не обращая внимания на местную инициативу. В частности, облзо неправильно ориентирует районы лишь на посев луговой овсяницы, считая ее основной культурой для улучшения лугов. Нам кажется, что совсем незаслуженно забывают о прекрасной урожайной травостое—костре безостом. Семян этой культуры трудно найти даже на областной базе госсортфонда.

Иван Данилович Авдеев—заведующий хатой-лабораторией колхоза «Победа», Ленинского района, награжденный малой золотой медалью.

В 1937 году я предложил работникам кормового отдела животноводческого управления облзо изменить свое отношение к новым кормовым культурам и отойти от овсяницы. Но поддержки мне не оказали. Тогда я занялся костром безостым самостоятельно вместе с колхозниками-опытниками. Большое участие в этом опыте приняли тов. Авдеев, бригадир и зав. хатой-лабораторией колхоза, большой энтузиаст, награжденный за урожай кок-сагыза малой золотой медалью выставки.

В колхозе «Победа», Ленинского района, где работает тов. Авдеев, нами было посеяно несколько вариантов кормовых смесей применительно к луговым участкам разного увлажнения.

Для смесей были взяты костер безостый, райграс французский, овсяница луговая, тимофеевка, житняк, клевер красный и люцерна в разных соотношениях.

На отдельном участке была посеяна смесь овсяницы, рекомендованная облзо. Ввиду того, что в Курской области семян костра и райграса не было, пришлось их добывать у воронежцев.

1938 год показал, что во всех случаях, где применялся костер безостый, он развивался хорошо, заменяя собой соотношения трав, бывших с ним в смеси, и наилучшие результаты были там, где количество семян костра было преобладающим. 1939 год дал окончательные результаты в пользу костра.

Наилучшие результаты дала следующая смесь из расчета на один гектар—костер безостый 40 кгр., райграс французский 5 кгр., овсяница 6 кгр., клевер красный 3 кгр., люцерна 4 кгр.

С двух гектаров, засеянных указанной смесью, было получено—сена 105,6 центнера и семян костра 14,92 центнера. Таким образом, каждый гектар дал по 52,8 центнера сена и кроме того по 746 килограммов семян. Оставленные для контроля участки неулучшенного луга дали всего по 6,4 центнера.

Наилучшие же участки овсяницы дали только по 14,2 центнера, а на большинстве участков овсяница выпала, не выдержав двух последовательных засух 1938 года и 1939 года. Чистый посев житняка дал 15,6 центнера с гектара, причем особо рыхлые участки луга особенно хорошо скреплялись его корнями.

Итак, костер безостый дал урожай в засушливом 1939 году на 132 процента превышающий показатель, установленный для участников Всесоюзной сельскохозяйственной выставки по сену и на 300 проц. по семенам. Один гектар этой культуры в девять раз превысил урожай неулучшенного луга и почти в четыре раза урожай рекомендуемой облземотделом овсяницы.

Понятно, что для разных участков должны быть разные смеси, но общий вывод ясен. Нам кажется, он состоит в том, что:

Во-первых, коренному улучшению лугов должно быть уделено большое внимание, так как это даст огромный доход колхозам и поможет в создании кормовой базы для животноводства. Нельзя забывать, что при культурной обработке лугов промежуточные годы распашки луга могут быть использованы для получения высокого урожая овощей на этой же земле.

Во-вторых, нужно покончить со стандартами в луговодстве и развивать инициативу колхозников и агрономов в повышении урожайности лугов, в применении новых травосмесей, исходя из конкретных условий районов. В частности, нужно завезти в область семена костра безостого и райграса французского.

В-третьих, делом коренного улучшения лугов должны заняться мы—агрономы, так как существующий до сих пор порядок передачи этого вопроса зоотехникам, по нашему, себя не оправдал.

И, наконец, кормовому отделу животноводческого управления облзо надо больше прислушиваться к голосу мест и использовать местную инициативу на пользу дела.

Обо всем этом красноречиво говорит опыт колхоза «Победа», получившего в прошлом году 36 тысяч рублей дохода от овощей, посеянных на распаханном лугу, и по 6 тысяч рублей с каждого гектара луга, засеянного костром безостым.

М. КРЮЧКОВ,
главный агроном Ленинского района.

ЗАМЕТКИ ОБ ОБОРОННОЙ РАБОТЕ

В СЕЛЕ СТАРЫЙ ГОРОД

У сельсовета парит не совсем обычное оживление. Группа людей пристально всматривается в даль. Вот-вот из-за пригорка должны показаться лыжники—молодые колхозники и рабочие, участники двадцатикилометрового зачетного перехода по маршруту: Старый город—Дальняя Ягуменка—Старый город.

Проходит несколько минут томительного ожидания. В морозной дымке на вершине небольшого холма показался первый лыжник. За ним второй, третий.

Вскоре участники перехода шумной ватагой заполняют одну из комнат сельского совета, делятся впечатлениями. Слышатся шутки, задорный смех.

— 20 километров прошел за 2 часа и 5 минут,—говорит один из участников похода Алексей Головкин. О своей победе он рассказывает с вполне понятной гордостью и радостью.

Это уже не первая вылазка старогородских лыжников—допризывников. В селе лыжи перестают быть достоянием одиночек. Среди старогородской молодежи лыжи находят с каждым днем все больше горячих поклонников.

В досуге Николая Старченко, Ивана Уварова и десятка других молодых рабочих и колхозников Старогородского сельсовета лыжи занимают далеко не последнее место.

* * *

Зачетная стрельба была назначена на утро. Около 40 молодых рабочих и колхозников — допризывников направились по жесткому насту в поле.

Морозно. Сердитыми порывами налетает холодный ветер. Вскоре показался мороз-пронзительный тир.

— Приставь ногу,—командует военрук.—Получить патроны.

На каждого стрелка полагалось по пять зачетных патронов и по одному пробному. Военрук отмерил дистанцию, подготовил мишени. Пока по команде один ложится и целится, остальные нетерпеливо ожидают очереди.

Стреляет Александр Горелов. Три раза кряду он попадает в яблочко мишени, остальные пули ложатся рядом.

45 из пятидесяти! Результат неплохой. Недаром комсомолец Горелов — староста стрелкового кружка. На одно очко меньше выбил Владимир Прохоров и на два очка—Александр Головкин.

Между допризывниками-осоавиахимовцами Владимиром Курчобой, сдавшим полностью нормы на ворошиловского стрелка первой ступени, и Владимиром Шиковым возник спор — кто попадет в спичечную коробку на расстоянии 30 шагов. Оба метко поразили цель.

Владимир Курчоба не только прекрасный стрелок, но и хороший лыжник. Он одним из первых сдал по лыжам норму на значок «ГТО».

* * *

Восемь лет пробыл на военной службе Андрей Сергеевич Хребтов. Четыре—на действительной да столько же на фронте в империалистическую войну. Ему 55 лет. У него восемь детей. Старший сын Василий Андреевич стал инженером, второй сын Николай решил быть летчиком. Он учится на пилота. А дочь Мария — медичка.

— Хорошо бы и мне поучиться,—как-то вскользь высказал Андрей Сергеевич свою заветную мысль.

— Что ж, это дело неплохое,—ответили в правлении колхоза и вскоре вручили Хребтову путевку.

— Учись на пчеловода. Специальность ценная.

Так попал в Старогородскую межрайонную школу по подготовке колхозных кадров Андрей Сергеевич Хребтов. Несколько дней назад он закончил учебу. Но из школы вышел он не только пчеловодом.

Когда на школьном собрании шел разговор об организации оборонных кружков, Андрей Сергеевич одним из первых записался в кружок ГСО. С ним вместе вступил в кружок и Никифор Ефимович Дорофеев—бывший бомбардир-наводчик. Они научились не только делать по всем правилам перевязки, но и прекрасно знают, как надо оказать помощь при обморожении, солнечном ударе, как пользоваться растворителем для обеззараживания кожного покрова, пораженного ипритом, и многое другое.

Свыше шестидесяти колхозников—слушателей школы—сдали нормы на значок «ГСО». В подготовке значкистов вместе с активистом оборонной работы Панкиным проделал большую работу и комсомолец Яков Глотов. Во время лагерных сборов по противовоздушной и химической обороне он получил звание инструктора ГСО.

До школы и до работы в колхозе Яков Глотов был слесарем на транспорте и руководил комсомольской организацией. Сюда, в районную колхозную школу, он принес с собой кипучую комсомольскую инициативу и напористость. Сейчас Яков Глотов—председатель первичной осоавиахимовской организации. Его усилиями в школе создан санитарный пост и рокоховская организация.

* * *

Ушел добровольцем в ряды Рабоче-Крестьянской Красной Армии коммунист Андрей Легезин. В школе колхозных кадров он руководил кружком ворошиловских стрелков. Около пятидесяти курсантов РКШ с помощью Легезина изучали на «отлично» материальную часть винтовки. Среди них есть и девушки-комсомолки колхозницы Надежда Чернова, Ольга Путренко. Обе они с одинаковым увлечением изучали основы колхозной бухгалтерии и материальную часть боевой винтовки.

— В жизни все пригодится—и винтовка и бухгалтерия,—говорит Ольга Путренко.

Сейчас они готовятся к сдаче норм на ворошиловского стрелка. Вместе с ними готовится и секретарь комсомольской организации районной колхозной школы Сергей Бурцев. Несколько лет назад он стерег колхозных свиней, потом перешел в тракторную бригаду прицепщиком. Сейчас он тоже, как и Ольга Путренко, учится на колхозного бухгалтера.

Недавно Сергей Бурцев был на тренировочных стрельбах.

— Хорошо,—так коротко определил результаты военрук. Но эта оценка не удовлетворяет Сергея Бурцева. Он хочет сдать норму на «отлично».

— К этому меня обязывает,—говорит он,—заявление, которое я подал в военкомат. В нем я прошу принять меня добровольцем в ряды Красной Армии.—В этом заявлении молодой патриот дает торжественную клятву «защищать до последней капли крови социалистическую родину и быть беспощадным к врагам».

* * *

В просторном и светлом классе средней школы идет урок. На нем присутствуют библиотекарь школы тов. В. Куценко, учащиеся старших и средних классов. Учительница Татьяна Трифоновна Полякова об'ясняет устройство живой ткани. Похоже на то, что она проводит свой обычный урок по биологии. Но это не так. На столе перед ней аккуратно разложены скатки бинтов, несколько плакатов, наглядно рассказывающих, как нужно делать перевязки.

Она задает вопрос:

— Вот расскажи, Павленко, какие бывают ожоги. Что происходит в ткани при ожоге второй степени?

Иван Павленко, ученик 7 класса, дает четкий, толковый ответ.

Учительница Полякова проводит очередное занятие кружка ГСО. Не так давно под ее руководством 15 учащихся Старогородской средней школы успешно сдали нормы на значок «Готов к санитарной обороне». После этого к ней в кружок записалось еще 28 человек, а посещает занятия гораздо больше—35-40.

Горячие дни наступили и для стрелкового кружка средней школы. Надвигаются районные стрелковые соревнования. В числе лучших стрелков школьной команды выделены для участия в соревнованиях: сын печника Василий Уваров, дети колхозников Николай Свищев и Павел Соловьев, сын бойца пожарной охраны Лукьяна Кулакова и еще несколько учеников 8 класса.

40 молодых патриотов—энтузиастов оборонной работы—отлично изучили материальную часть винтовки. Сейчас они совершенствуются в стрельбе, чтобы метко разить врага.

Хорошо посещают ребята и кружок противовоздушной и химической обороны, которым руководит ученик 9 класса Иван Назаров. Он—подлинный энтузиаст ПВХО. Назаров с увлечением рассказывает ребятам о стойких газах, об устройстве противогаза, о дегазации отравленной местности, о возможных нападениях вражеских самолетов, обо всем, что связано с противовоздушной и химической обороной. Кружок ПВХО пользуется особенной популярностью среди учащихся старших классов.

Немного статистики. Из трехсот учеников старших классов 172 охвачены разными видами оборонной подготовки: кружками ворошиловского стрелка, ПВХО и ГСО. В школе 64 значкиста.

Слабо поставлено оборонное дело в колхозах Старогородского сельсовета, хотя в Белгородском райкоме партии держатся на этот счет другого мнения. В райкоме нас твердо убеждали, что «по постановке оборонной работы Старогородский сельсовет и его колхозы—лучшие в районе». На чем покоится эта ничем не оправданная уверенность—секрет райкома.

Мы разговорились с председателем первичной осоавиахимовской организации колхоза «Коминтерн» Фролом Найденовым. Он же замещает секретаря колхозной комсомольской организации. В колхозе есть несколько активистов оборонной работы—трактористы Иван Смотров и Василий Найденов, Анна Найденова, Иван Воробьев, Ксения Гордеева. Все они подготовились на получение значка «ПВХО», но никак не могут сдать норм. Обратился Фрол Найденов в районный совет Осоавиахима, чтобы прислали в колхоз инструктора, а там его отослали:

— У нас раз'ездных инструкторов нет. Заплатите по пяти рублей за час, тогда пошлем инструктора...

Вот и варится колхозная молодежь в собственном соку, не встречая помощи ни со стороны райсовета Осоавиахима, ни со стороны сельской партийной организации. Как-то недавно партийная организация вздумала поближе ознакомиться с состоянием оборонной работы в колхозах и даже включила в повестку своего собрания на эту тему доклады председателей колхозов. Но докладчикам так и не пришлось выступить на собрании. Доклады были с повестки дня сняты.

В селе среди старогородских рабочих, служащих, колхозников, учащейся молодежи чувствуется огромный интерес и стремление к оборонному делу. Направить это вполне естественное стремление по нужному руслу—первейшая обязанность сельской партийной организации.

Г. ХАЙКОВИЧ.
Ф. КОЗЛИКОВ.

Старогородский сельсовет,
Белгородского района.