ОБЕСПЕЧИТЬ БЫСТРУЮ ТЕХНИЧЕСКУЮ ПОМОЩЬ ВСЕМ КОМБАЙНЕРАМ

Успех комбайнера Ржевского

ВОЛОКОНОВКА. (По телефону). Мастер комбайновой уборки ф. И. Ржевский решил в этом году убрать на комбайне «Сталинец» 1000 гектаров. Участки для уборки тов. Ржевский тщательно изучил, он следит за созреванием хлеба. 26 июля он начал уборку. В первый день убрал 10 гектаров озимой пшеницы, на второй день работа пошла еще лучше. 28 июля тов. Ржевский за день убрал 25 гектаров озимой пшеницы, намолотил 400 центнеров зерна. Так с каждым днем все улучшается комбайновая уборка в колхозе «Красный путь». Комбайнер уверенно заявил, что в следующие дни добьется выработки на комбайн 40 гектаров.

Комбайн тов. Ржевского в прекрасном состоянии, выгружается он на ходу в бестарки и автомашины. Правление колхоза довольно работой комбайнера.

Обильный урожай

На полях колхозов Крупецкого района созрели обильные хлеба. Урожай в среднем по району определяется не менее 14 центнеров с гектара. По отдельным колхозам рожь достигает 18 и больше центнеров. В колхозе им. Кирова, Нехаевского сельсовета, рожь, например, дает 200 пудов с гектара. Таких колхозов в районе большинство. Колхозники и колхозницы недаром поработали над выращиванием хлебов, их труд окупится полноценным трудоднем.

С 25 июля началась уборка зерновых культур. Характерно массовое перевыполнение норм. Вот жатчик колхоза «Красная нива» тов. Фоменко, перевыполнив норму, за один день заработал 14 трудодней. Комбайнерка Нина Мироненко из Крупецкой МТС за первый день работы в колхозе «Красная нива» убрала 15 гектаров ячменя. Примерно трудится комбайнер тов. Ходаков из МТС им. Кирова. В колхозе «Красный пахарь» за два дня он убрал 30 гектаров колосовых.

Немало, однако, и недостатков, выявившихся в первые дни уборки. Директор Крупецкой МТС тов. Табольшин сидит сейчас и добывает запасные части. Делами на уборке ему интересоваться некогда.

Отдельные недальновидные председатели колхозов мешают убирать хлеб комбайнами. В колхозе им. Кирова рожь очень велика, и комбайн может оставлять стерню около полуметра. Можно было комбайном убирать ячмень, но председатель колхоза тов. Ковалев запретил это делать, говоря, что ячмень, будто бы еще не поспел. Комбайн стоял. То же было в колхозах имени РККА и «Красный переходник». Потребовалось вмешательство райкома партии, чтобы пережить антикомбайновые настроения.

Почти в каждом колхозе имеются руководители агитколлективов. В поле проводятся беседы, читаем газет, распространяется опыт лучших людей.

М. ФРОЛОВ,
секретарь Крупецкого РК ВКП(б).

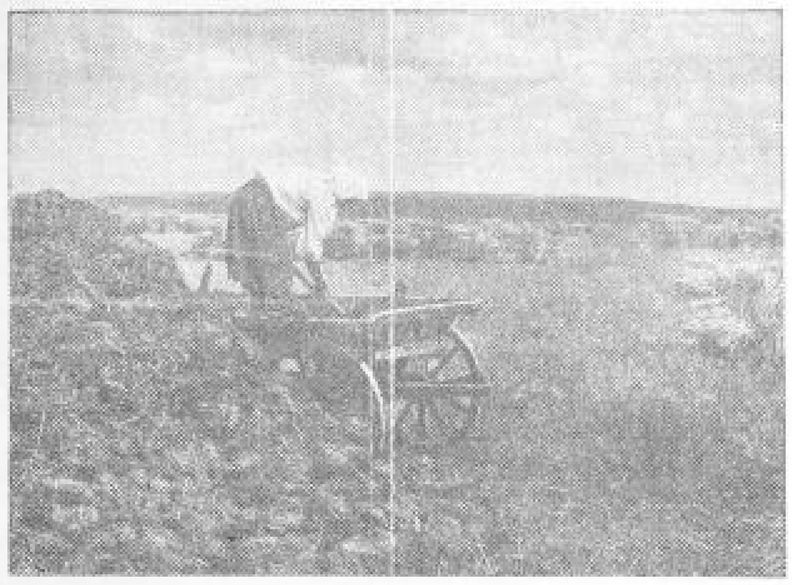

У ефремовцев Красной Яруги.
Еще только началась косовица, поле заставлено копнами снопов, а колхоз им. Ленина уже начали вывозку навоза под озимую пахоту.
Фото В. Москвитина.

ИЗ ЧЕГО СКЛАДЫВАЮТСЯ ПОТЕРИ

Среди побелевшего ячменного поля колхоза им. Фрунзе чернеет комбайн. Издали кажется, что он плывет по полю: попыхивает синим дымком трактор, быстро машут крылья хедера, над полем стоит ровный гул моторов. Но это «чисто оптический обман», выражаясь словами райкомовского шофера. В действительности комбайн стоит. В десятый раз комбайнер запускает мотор, трактор тащит машину десятка метров и останавливается. Что-то сломано в комбайне, но что именно комбайнер Овчаров никак не может разгадать. Вновь и вновь он осматривает наружные части, проверяет цепи, грохот, барабан, крепления—кажется, все в порядке, но комбайн не идет. В солому и полову уходит много зерна.

Около комбайна неотлучнет бригадир Цигулев.

— Ефремовский участок убираем,— говорит он,—нарочно оставили для комбайна. И вот третий день длится такая петрушка. Смешно сказать—за три дня комбайн скосил всего полтора гектара, разве это работа?

Наконец, комбайнер понял, в чем дело. На первой очистке были поставлены две подрешки и обе левые. Пока комбайнер устранял последствия «ремонта», мы знакомились с тем, как работают жатки. В колхозе их пять, но убрано ими всего 12 гектаров.

—Жатки старые, того и гляди рассыплются,—поясняет бригадир.—А тут еще и хлеб такой, что его и косой не возьмешь, не только жаткой. По 20—25 копен стоим на гектаре.

Действительно, хлеб в колхозе им. Фрунзе богатый. Каждый гектар дает в среднем по 20—25 центнеров зерна. Но его надо убрать и убрать как можно скорее. Разбухшее после дождей зерно порвало пазухи, со дня на день может посыпаться, и тогда потери будут неисчислимы.

Бригадиру это понятно, и все же уборка идет медленно, отстает вязка снопов, к скирдованию еще не приступили.

Характерной особенностью в колхозах Прохоровского района является то, что здесь исключительно бесчетно относятся к качеству уборки.

В колхозе им. XVIII партсъезда на поле, где работает комбайн (комбайнер т. Пишорин), на каждой квадратной метровке можно насчитать не 10—15 колосков. Но к сбору их не приступали.

— Вот, когда уберем солому, тогда прочешем конными граблями всю площадь.

Однако, пока председатель и бригадиры колхоза собираются «прочесать» поле, от колоса останется одно воспоминание: его затолкут колесами, затопчут ногами, вымолотят дожди. Да и не возьмут конные грабли эти колосики, оброненные у самого основания. Их можно собирать только руками. А можно смело сказать, что только подбор колоса даст колхозу по 2—3 центнера зерна на гектар.

И здесь причиной потерь является запоздание с уборкой, плохо отрегулированные уборочные машины. Из каждой горсти полоды после комбайна мы насчитали по 5—10 граммов зерна. А сколько это будет оставлено на гектаре?

* * *

Нельзя пройти мимо деятельности Прохоровской и Береговской МТС. Ни один комбайн не работает нормально.

Мы приводили пример с комбайном, который за три дня мог оскосить всего полтора гектара в колхозе им. Фрунзе. В колхозе им. XVIII партсъезда комбайн убрал живое больше, т. е., всего три гектара. А в колхозе им. Энгельса комбайн стоит пятый день из-за поломки трактора.

В колхозе им. Чапаева на комбайне должна работать тов. Осипова.

—Еще с утра можно было начать уборку 95 гектаров яровой пшеницы,— жалуется она,—но тракторист уехал в Белгородскую больницу, а другого МТС не прислала. Вот стою среди поля, без дела.

Прохоровцы вырастили хороший урожай, но убирают они его плохо, с большими потерями.

В. МОСКВИТИН.

Ценное приспособление к комбайну

Комбайнер Прохоровского птицесовхоза № 9 тов. Андреев, по совету мастеров комбайновой уборки, применил ценное приспособление, которое ликвидировало потери зерна, улучшило процесс первой очистки, сократило износ некоторых комбайновых частей.

Над скатной доской первой очистки Андреев поставил пикер, по размеру обыкновенных пикеров №№ 3 и 4. Пикер укреплен на стенках комбайна, на деревянных подшипниках. Движение пикера производится цепью Эверта № 5, вращение его идет в обратную сторону барабана и достигает 200 оборотов в минуту.

Вставленный в комбайн добавочный пикер помогает соломовентилятору перетряхивать ворох, падающий на сито первой очистки, лучше отделить зерно от соломы и половы. Без пикера ворох падал на край сита первой очистки кучей. Это мешало нормальному растряхиванию вороха, хорошему отделению зерна от половы и соломы. Сейчас же, когда комбайн работает с добавочным пикером, ворох падает на середину сита первой очистки, нормально растряхивается, хорошо отделяется зерно от половы.

Кроме пикера, по во взаимодействии с ним, тов. Андреев поставил соломовентилятора поставил ролик, который предохраняет от быстрого износа звездочку соломовентилятора и цепь Эверта № 5. Если без ролика за сезон работы комбайна изнашивалось 2—3 звездочки соломовентилятора, то сейчас одной звездочки хватит на весь рабочий сезон.

Агроном П. САБЫНА.

НЕ ПОДГОТОВИЛИСЬ К УБОРКЕ ПОЛЕГШЕГО ХЛЕБА

ШЕБЕКИНО. (По телефону). Уборка началась дружно, но проходит медленно.

Комбайны из-за плохого ремонта часто простаивают. Многие из них, убрав 2—3 гектара, останавливаются из-за неисправности и стоят по нескольку дней. Пять дней не работает комбайн Заборовской МТС в колхозе «Партизан». 8 дней стоит в колхозе «Труженик» комбайн Шебекинской МТС. В колхозе «Всегде житья» три дня не работает исправный комбайн той же Шебекинской МТС. Дело в том, что комбайнер тов. Кравцов отказался переехать на уборку созревающей пшеницы с участка еще не созревшего ячменя. Жатки колхоза тоже не работают, так как МТС не разрешает убирать пшеницу простыми машинами. Плохо готовилась МТС и к уборке полегшего хлеба. Лифтерами оборудована лишь половина комбайнов Заборовской МТС. Машины Полянской МТС вообще не имеют таких приспособлений. Не случайно в колхозах «Партизан», им. Парижской коммуны, «Коммунар» и других полегший хлеб вынуждены жать серпами.

Еще хуже обстоит с постройкой крытых токов. Из 63 колхозов их имеют только 10.

Надо сказать, что крытыми токами и зерносушилками в районе занимались мало. Райком ВКП(б), исполком райсовета вспомнили о них лишь недавно, когда уже началась уборка. 16 июля было вынесено решение, обязывающее колхозы к 25 июля построить крытые тока. Это запоздалое решение осталось невыполненным.

И. ХОТИЕВ.

Неполадки на школьных стройках

Из года в год в Курской области ведется широкое школьное строительство. Общая стоимость всех построенных в 1939 году школ достигает почти 10 миллионов рублей.

Большая программа школьного строительства должна быть осуществлена в нашей области в нынешнем году. Должна быть построена и сдана в действие 61 школа на 11480 ученических мест, общей стоимостью свыше 8 миллионов рублей.

Все эти школы должны быть готовы до начала учебного года. 1 августа—срок окончания строительства.

Однако положение на стройках таково, что возникает большое опасение—будут ли закончены они даже к 1 сентября.

На 20 июля средняя готовность 8 новых сельских школ равнялась только 37 процентам. Две декады июля дали прирост только на 11 проц. Выходит, что если эти школы будут строиться такими же темпами, как в июле, то для полного окончания строительства потребуется несколько месяцев.

Не лучше обстоит дело и со школьным строительством в городах. В частности, строительство средней школы в Белгороде в течение двух декад июля двинулось вперед только на 4 проц. и сейчас готовность со 34 проц. Стройка не обеспечена средствами и материалами, а рабочие распущены.

Строительство всех переходящих с прошлого года 12 школ к 1 июля достигло 94 проц. готовности, и на этом проценте остановилось. Две декады июля не дали ни малейшего сдвига. По плану же эти 12 школ должны быть уже сданы в эксплоатацию. Фактически же только некоторые из них предполагается ввести в действие в конце июля и в начале августа и то только при условии получения стройматериалов.

Об'яснений неудовлетворительного хода работ руководители строек и облсоцобраза насчитывают и приводят много. Все эти об'яснения представляют из себя нехитрые оправдания. Но что происходит на стройках?

Стройка Тербунской средней школы, например, материалами обеспечена полностью. Не нуждается она и в деньгах. Между тем работы резко отстают от установленного графика и по вине исключительно районных организаций и областного отдела народного образования. Они передоверили дело производителю работ, а последний оказался пьяницей, растратил около 15 тысяч рублей и строительство задержал. Районный совет не обеспечил стройку квалифицированной рабочей силой.

В Ленинском районе строительные работы приостановлены из-за отсутствия кирпича. Между тем кирпич изготовляется на заводе, расположенном всего в двух километрах от стройки.

Окончание Свинецкой школы в Мантуровском районе задерживается из-за нехватки извести, ее не сумели подвезти своевременно. Нужен лес, а 5 вагонов его две недели стояли на станции, руководители района не помогли в подвозке.

Гирьяновская школа в Беловском районе в течение всего июня не строилась только из-за того, что областной отдел народного образования и районные организации не сумели своевременно прислать техника-строителя.

Большинство руководителей строек неудовлетворительный ход работ об'ясняют отсутствием средств. В.-Плесновская школа в Пристенском районе в течение 5 месяцев не строилась из-за отсутствия средств. А районный отдел народного образования имел и имеет на своем балансе большую дебиторскую задолженность.

Такие же примеры можно привести и по ряду других мест. Особенно неблагополучно обстоит дело с достройкой переходящих, так называемых инициативных школ. Многие из них не обеспечены строительными материалами. Некоторые из них строятся без техников и прорабов. Часто директор школы является и техником и прорабом. Большинство этих строек числится в переходящих уже несколько лет. С 1935 года, например, строятся: С.-Полянская школа, Велико-Михайловского района, Большевская школа, Большевского района, Старо-Ивановская, Волоконовского района, и многие другие. Но руководителей районов и областного отдела народного образования эти факты, как видно, мало беспокоят.

В. СКЛЯРОВ,
заместитель начальника облУНХУ.
Д. АРТЕМЬЕВ,
начальник сектора учета строительства облУНХУ.

Своя рука владыка

Не повезло Кшенскому району на руководителей финансовой работы. За последние полгода года сменилось четыре заведующих райфинотделом. Кончилось дело тем, что сам председатель исполкома райсовета тов. Гаршин, вопреки всем законам и правилам, взял на себя и роль распорядителя кредита по районному бюджету.

Пользуясь беспрекословной исполнительностью аппарата райфо и Кшенского отделения Госбанка, Гаршин стал распоряжаться государственными средствами по своему усмотрению.

Заброшированы, например, средства на заработную плату учителям. Но нужны средства и на другие расходы, а финплан выполняется плохо, средства поступают медленно. Тов. Гаршин не смущается. По его распоряжениям из средств, предназначенных на зарплату учителям, отделение Госбанка безропотно выдает деньги на административно-управленческие расходы. В первом квартале таким образом «разбронировано» 38 тысяч рублей.

С легкой руки Гаршина в Кшенском районе довольно широко стало практиковаться безвозвратное «кредитование» средств самообложения от сельсоветов. Недавно Гаршин направил грубое по-ление исполкомам сельских советов с требованием перечислить средства из самообложения на счет районного бюджета. Семь сельсоветов перечислили в райбюджет более 20 тысяч рублей, из них Бобрышевский—8 тысяч, Б.-Крюковский—5 тысяч и т. д. Этим исполком райсовета и лично тов. Гаршин грубо нарушил закон о самообложении сельского населения, лишил сельсоветы возможности производить те работы, на которые средства самообложения предусмотрены—ремонт школьных зданий, исправление колодцев, дорог и т. д.

Как исполком райсовета руководит исполнением бюджета, видно хотя бы из того факта, что за полгода на разу не заслушал отчет об исполнении бюджета сельских советов. Это одно немало способствовало развалу бюджетной плановой дисциплины в районе. Появились настроения иждивенчества за счет областного бюджета. Из 284 тысяч рублей заработной платы, выданной учителям в первые 4 месяца этого года, 207 тысяч, т. е. почти 75 процентов, получены в виде ссуд из областного бюджета. В то же время финансовый план выполнялся на 50—55 процентов.

Некоторые хозяйственные организации, стремясь располагать свободными средствами, пошли в обход закона. Коммунальный отдел, например, при явном попустительстве райфо и отделения Госбанка, открыл в банке текущий счет, на который зачислялись средства местного бюджета—поступления от торфяной артели «Красная дубрава». Этими средствами Кшенский коммунотдел оплачивал задолженность, производил посмертные расходы.

Систематическое недофинансирование нужд социально-культурного строительства и народного хозяйства привело ряд учреждений района к тяжелому состоянию. В ветеринарно-фельдшерских пунктах нет самого необходимого инструментария: измерительных палок, рулеток, циркулей, а также нет научно-наглядных пособий, мебели. Шиповский и В.-Ивановский пункты совершенно не имеют средств передвижения. Вместо трех зоотехнических участков открыт один.

Единственной средней школе в районе исполком и райфо не смогли создать даже относительно сносных условий существования. Учителям подолгу не выплачивается заработная плата, не оплачен ремонт школы, не заготовлено топливо. В то же время со служащих исполкома не выполнено за выплаченное еще в прошлом году топливо 1400 рублей, бесхозяйственно израсходовано 60 кубометров дров, списан в убыток негодный уголь более чем на 6300 рублей и т. д.

Вольное обращение с бюджетными средствами, бесконтрольные и бесплановые расходы имеют в Кшенском районе уже многолетнюю давность. Еще в 1938 году специальная ревизия доложила президиуму райисполкома и его председателю, тому же тов. Гаршину, безотрадные выводы. Райисполком тогда утвердил акт ревизии и предложил райпрокурору принять меры. Проведенная в сентябре прошлого года проверка показала, что все осталось по-старому. Нарушение законов и бюджетной дисциплины стало в Кшенском системой. Наконец и в 1940 году ревизия установила, что порядки в Кшенском не изменились...

М. ВЛАДИМИРОВ.

РАЙОННАЯ АГРОТЕХНИЧЕСКАЯ КОНФЕРЕНЦИЯ В КОЛХОЗЕ

Колхоз «Красная нива», Рыльского района, славится тем, что уже третий год при любых климатических условиях получает устойчивый урожай озимых и яровых культур, достигающий 25—30 центнеров с гектара.

На-днях в этом колхозе состоялась районная агротехническая конференция, на которой присутствовали председатели и бригадиры колхозов, агрономы.

Тема конференции — ознакомление с агротехникой урожаев озимой пшеницы. Этот вопрос интересует всех. Ведь уже в течение многих лет в районе погибает 30—40 процентов озимой пшеницы, остальные площади сильно изреживаются. В отдельных колхозах озимые погибли полностью.

Наблюдения показали, что в условиях нашего района главной причиной выпадения озимой пшеницы является несовершенная агротехника. Летняя и особенно осенняя засушливая погода требует обрабатывать пары, чтобы сберечь влагу. Однако колхозы при обработке паров допускают иссушение почвы, применяя совершенно неоправдывающуюся перепашку, двойку и предпосевную вспашку паров. В 1938—39 гг. можно было наблюдать, что высеянная в иссушенную почву озимая пшеница дала плохие всходы, причем значительная часть семян вовсе не взошла. Слабо развивавшиеся и плохо перезимовавшие посевы уходили под снег ослабленными от суровых зимних условий и резких колебаний температуры весной. Кроме того, всходы озимых сильно повреждались тугенькой озимой совки и клопом.

По выставленным на конференции экспонатам и материалам колхоза видно, что в комплексе агроприемов, обеспечивающих высокие и устойчивые урожаи, наиболее важным является правильная обработка паров. Она заключается в следующем: после ухода хлеба стерня подвергается лущению на глубину 5—6 сантиметров.

В первой декаде сентября проводится вспашка зяби на глубину от 20 до 22 сантиметров.

В течение зимы регулируется снежный покров, а весной задерживаются талые воды. Ранней весной проводится прибанка влаги путем боронования в два следа.

С момента окончания посева ранних зерновых культур, примерно с 10 мая, вносится 20 тонн навоза на гектар, который заделывается на глубину 19—20 см.

В течение всего лета до посева делается 4—5 культиваций тяжелыми лопатами. Это предотвращает образование корки. Пары все время находятся в рыхлом состоянии.

Участники конференции осмотрели в колхозе пары и остались удовлетворенными их образцовым состоянием. Отсутствуют сорняки, нет озимой совки. Рыхлое состояние сохраняло влагу и питательные вещества.

Предпосевная обработка выражается в культивации с внесением фосфорно-калийных удобрений (15—20 килограммов действующего вещества на га). Между предпосевной культивацией, боронованием и посевом не допускается никакого разрыва. Конференция единодушно выразила мнение о недопустимости двойки и предпосевной вспашки, к которым колхозы прибегали ввиду крайней утомленности паров и засоренности их.

Вторым важным условием высоких урожаев является заделка семян на глубину 7—8 сантиметров. Этим достигается посев на влажный слой и быстрое образование дружных сильных всходов на 3—4 день. Глубокая заделка способствует хорошему укоренению всходов, что дает возможность широко применять боронование всходов (для рыхления почвы), способствующее лучшему развитию и росту растений осенью и особенно весной.

Третьим условием является применение нормы высева при перекрестном севе или севе при суженных междурядьях. Норма высева определяется из такого расчета, чтобы достичь густоты травостоя не менее 500 растений на квадратный метр.

Конференция была ознакомлена с техникой расчета норм высева, которую практиковали в колхозе «Красная нива».

Обычно устанавливаемая норма высева без учета количества высеваемых семян совершенно не отвечает агробиологическим требованиям и является преуменьшенной. Применение таких норм уменьшает густоту травостоя, что также способствует вымерзанию озимых в суровых условиях зимнего, осеннего и весеннего периодов.

Сроки сева—существенный момент. Поздние сроки крайне вредны, так как в оставшийся до морозов небольшой период растение не успевает как следует развиться. Также отмечалось отрицательное действие слишком ранних сроков посева, при которых растение уходит под зиму с ненормально богатой вегетативной массой. В течение длительного периода—от посева до морозов—растениям не успевают пройти стадию провизации, что снижает их зимостойкость. Колхоз «Красная нива» посев озимых производит в период с 20 августа по 5 сентября.

Применяющиеся в колхозе сроки посева обеспечивают всходы и рост в дни с умеренными температурами и благоприятном сочетании теплых и прохладных, что обеспечивает образование узла кущения в более глубоком слое. Это обстоятельство, наряду с хорошей заделкой растений, является существенным средством предохранения от вымерзания.

Азотные удобрения с осени не вносятся, так как они снижают зимостойкость. Применяющиеся калийно-фосфорные удобрения увеличивают зимостойкость. Исключительно важным мероприятием является внесение весной по мерзлоталой почве подкормки в виде азотно-калийно-фосфорных удобрений в размере до 20 килограммов на гектар действующего вещества с последующим неоднократным боронованием посева.

Участники конференции, осмотрев посевы озимой пшеницы, отметили полное отсутствие вымерзания, наличие мощного, сильно развитого, густого хлебостоя пшеницы, достигающего роста человека.

Подводя итоги, конференция единодушно пришла решению о том, что применяющийся в колхозе «Красная нива» комплекс агроприемов оправдал себя в течение трех лет, обеспечив при разных метеорологических условиях ежегодное получение высоких урожаев.

Агроном Ю. ЯКУБОВ.

г. Рыльск.

По материалам „Курской правды"

„БЕЗОТВЕТСТВЕННОЕ ОТНОШЕНИЕ К ЖАЛОБАМ ТРУДЯЩИХСЯ"

15 июня в «Курской правде» сообщалось, что в облпотребсоюзе и на периферии отдельные работники безответственно относятся к разбору жалоб, поступающих от трудящихся.

Президиум облпотребсоюза и бюро партийной организации, обсудив статью, признали ее правильной.

Президиум облпотребсоюза предложил начальникам отделов в ближайшие дни рассмотреть все поступившие письма и сообщить о результатах жалобщикам. В течение июля решено вопрос о жалобах заслушать на правлениях райпотребсоюзов. Начальнику орготдела тов. Торянику предложено коренным образом улучшить работу, о каждом конкретном факте доложить докладывать президиуму.