Англо-германская война

БЕРЛИН, 29 июля. (ТАСС). Германское информационное бюро передает следующее сообщение германского командования:

«Одна подводная лодка торпедировала пять английских судов общим тоннажем в 48 тысяч тонн, находившихся под охраной сильного конвоя. В числе потопленных судов имеется также один вспомогательный крейсер водоизмещением свыше 18 тысяч тонн.

Другая подводная лодка потопила неприятельские суда, находившиеся под сильной охраной конвоя, общим водоизмещением в 18 тысяч 750 тонн. Третьей подводной лодке удалось потопить близ английского побережья вооруженное торговое судно противника, водоизмещением более 6 тысяч тонн.

В ночь на 29 июля английские самолеты сбросили небольшое количество бомб над Западной и Северной Германией, но причинив повреждений. Лишь в Гамбурге одна бомба упала в населенном квартале. Общие потери противника на вчерашний день составляют 11 самолетов. Два германских самолета не вернулись на свои базы».

ЛОНДОН, 29 июля. **(ТАСС).** Агентство Рейтер сообщает, что один из городов юго-восточного побережья Англии сегодня рано утром подвергся налету 100 неприятельских самолетов, среди которых было от 50 до 60 бомбардировщиков. Самолеты бомбардировали с пикирующего полета. Сброшено большое количество бомб, однако повреждения незначительны. Два неприятельских самолета сбиты.

ЛОНДОН, 29 июля. (ТАСС). Как сообщает агентство Рейтер, вчера после полудня над проливами и у юго-восточного побережья Англии произошло несколько воздушных боев, в которых участвовали по меньшей мере 70 самолетов. Сбито три германских самолета.

ЛОНДОН, 29 июля. (ТАСС). Английское министерство авиации сообщает, что вчера английская авиация совершила налеты на Северную Голландию, нефтехранилища в Гамбурге и Амстердаме, на доки и верфи в Вильгельмсгафене и Бремене, а также бомбардировала восемь аэродромов противника в Голландии и Германии. Все английские самолеты вернулись на свои базы. У берегов Норвегии вчера сбит германский истребитель.

Провозглашение самостоятельности Бретани

БЕРЛИН, 29 июля. (ТАСС). Газета «Варшауэр цейтунг» сообщает сегодня о провозглашении самостоятельности французской провинции Бретань.

Решение о создании самостоятельного бретанского государства принято бретонским национальным советом. Провинция Бретань, состоявшая из пяти департаментов и расположенная на северо-западе Франции, будет населена исключительно кельтами. Главный город Бретани Рени насчитывает 100 тысяч жителей. Второй по величине город—Брест. Из двух миллионов населения Бретани свыше миллиона говорят по-бретонски, остальная часть—по-французски.

«Чтобы избавить Бретань,—пишет бретонский еженедельник,—от унизительного состояния, в котором она пребывала под французским управлением в течение 150 лет, германские власти официально признали самостоятельность Бретани».

Бретонский национальный совет сделал заявление, в котором говорится, что международное положение бретонского государства и характер его отношений с Германией и Францией будут определены соответствующим договором. В нынешней войне между Англией и Германией Бретань,—указывается далее в заявлении,—занимает позицию, направленную против старого врага—Англии».

НА ПАН-АМЕРИКАНСКОЙ КОНФЕРЕНЦИИ

НЬЮ-ЙОРК, 29 июля. (ТАСС). По сообщению агентства Юнайтед пресс, на пан-американской конференции единогласно принята резолюция о противодействии передаче европейских владений в Западном полушарии неамериканской стране.

Коммюнике японского военного министерства и министерства юстиции

ТОКИО, 29 июля. (ТАСС). Агентство Домей Цусин сообщает, что японское военное министерство и министерство юстиции совместно опубликовали совместное коммюнике. В коммюнике говорится: «Ввиду возросшей за последнее время в Японии активности иностранных шпионских органов и их вовлеченности в подрывную деятельность военная полиция по указанию прокурора впервые шага арестовала 27 июля лиц, составляющих часть английской шпионской сети, охватывающей всю страну.

Военные действия в Китае

В Центральном Китае. В провинции Хубэй японцы пытались переправиться на южный берег реки Янцзы в районе Ичана. Китайцы обстреляли японцев и последние вынуждены были возвратиться на исходные позиции. Бои происходят южнее Ичана, где китайские части начали операции по очистке от японцев отдельных пунктов.

На восточном побережье провинции Чжецзян отмечается активность японских военных кораблей.

Сведений о положении на фронтах в Северном и Южном Китае—нет.

29 июля. **(ТАСС).**

Высокая смертность финских детей

ХЕЛЬСИНКИ, 29 июля. (ТАСС). Как сообщает газета «Хувудстадсбладет», комитет охраны здоровья провел обследование среди 15 тысяч детей. Такая проверка здоровья детей производится впервые. Причина осмотра, пишет газета, вызвана тем, что холодная зима и последствия войны повлияли на здоровье детей. Многие дети болели во время зимы воспалением легких и часто не имели врачебной помощи. Обследование показало, что 90—90 проц. детей страдают рахитом. До 40 проц. детей нуждается в пломбировании зубов.

В другой статье эта же газета приводит данные о смертности детей. Согласно статистическим данным, смертность детей больше всего наблюдается среди сельского населения: в 1938 году смертность детей в городах составляла 63,4 проц., а в деревне 68,7 проц. Самая высокая смертность наблюдается в Северной и Восточной областях в семьях бедноты.

Газета «Уусн Суоми» пишет, что на числа обследованных детей до 90 проц. грудных ребят страдает золотухой. 40 проц. школьников также больны золотухой. Многие дети страдают от малокровия.

Сводка об уборке колосовых яровых в колхозах на 25 июля 1940 года

Наименование районов	Убрано всего озимых и яровых колосовых: га	Убрано всего озимых и яровых колосовых: проц.	Из гектара посева в проц. уборка	Из гектара посева в проц. высевено	Сдано государству по обязательной поставке	Урожай в среднем с гектара в центнерах
Судженское производственно-территориальное управление						
Судженский	7129	28,6	5,3	5,9	1,5	
Радостенский	5868	25,6	6,6	8,8	3,6	
Кр.-Яружский	3426	22,2	7,3	14,9	6,1	
Белевский	4623	18,4	2,2	5,9	1,7	
Борисовский	4041	17,8	—	5,2	1,5	
Глушковский	3400	17,5	—	1,7	0,5	
Грайворонский	2583	10,2	—	10,2	1,5	
Кореневский	1711	7,0	—	4,7	0,5	
Рыльский	606	3,3	3,5	2,8	0,1	
Крупецкий	517	2,9	—	3,7	0,2	
Итого по управлению	33913	15,7	2,3	7,0	1,6	
Белгородское производственно-территориальное управление						
Томаровский	6103	22,3	1,9	13,4	5,1	
Б.-Троицкий	5225	20,1	0,5	2,5	0,8	
Шебекинский	3889	19,8	5,0	4,9	0,9	
Корочанский	4763	15,7	0,5	3,1	0,4	
Беленихинский	1857	12,3	—	—	—	
Сажновский	1990	12,2	0,4	7,9	1,0	
Скородненский	2850	12,0	—	4,1	0,6	
Белгородский	1654	9,6	—	—	—	
Прохоровский	1727	9,4	1,1	1,6	0,2	
Микояновский	2137	9,1	2,3	36,8	0,4	
Итого по управлению	32195	14,7	1,7	5,6	1,0	
Ново-Оскольское производственно-территориальное управление						
Волоконовский	8075	19,8	1,2	3,8	1,0	
Чернянский	5839	18,3	1,3	9,4	3,2	
Ново-Оскольск.	3371	12,7	1,2	3,9	0,9	
Ураповский	3292	12,7	1,5	12,5	3,3	
Б.-Михайловск.	1891	10,6	0,7	4,9	0,7	
Валуйский	1904	10,0	—	4,7	0,8	
От.-Оскольский	1217	3,9	1,5	1,5	0,1	
Б.-Дворский	809	3,5	4,8	3,2	0,1	
Ястребовский	661	3,3	—	—	—	
Итого по управлению	27059	11,5	1,2	6,0	1,1	
Курское производственно-территориальное управление						
Ивацинский	5175	25,6	0,6	0,6	0,3	
Лежанский	3903	19,4	—	3,6	1,2	
Б.-Солдатский	1928	9,1	—	9,4	1,2	
Обоянский	2096	7,3	2,5	6,8	0,7	
Медвенский	1936	5,3	—	1,5	0,7	
Стрелецкий	170	0,7	—	—	—	
Итого по управлению	15208	8,6	0,5	4,4	0,6	
Щигровское производственно-территориальное управление						
Боеединский	1164	4,7	1,1	1,9	0,1	
Приятенский	1043	4,7	0,2	1,7	0,1	
Мантуровский	719	3,5	—	—	—	
Тимской	656	2,3	1,5	1,8	—	
Солнцевский	660	1,6	—	—	—	
Черемисиновский	370	1,3	—	4,1	0,1	
Щигровский	500	1,0	—	—	—	
Итого по управлению	5062	2,2	0,5	1,3	—	
Дмитриевское производственно-территориальное управление						
Конышевский	1924	3,7	0,1	0,4	—	
Льговский	839	3,6	—	4,8	0,3	
Хомутовский	591	1,7	1,3	—	—	
Итого по управлению	2754	1,5	0,3	1,6	—	
Касторенское производственно-территориальное управление						
Волоконский	618	2,1	—	9,7	0,3	
Советский	440	1,0	—	0,8	0,1	
Ясеновский	90	0,6	—	11,1	0,1	
Б.-Полянский	61	0,3	—	6,5	—	
Октябрьский	34	0,1	—	26,5	—	
Итого по управлению	1243	0,7	—	9,1	0,1	
Поныровское производственно-территориальное управление						
Свободинский	291	1,6	—	8,6	0,2	
Всего по области	117725	7,2	1,5	6,2	0,6	

Примечание: по Старо-Оскольскому и Солнцевскому районам сведения даны на 20 июля.

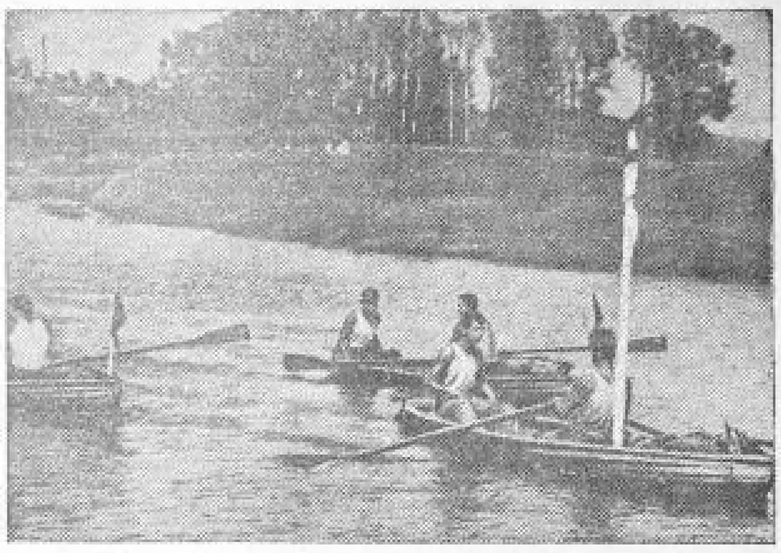

Празднование Дня Военно-Морского Флота в Курске. Финиш пляжного похода.

Фото А. Богданчикова.

В День Военно-Морского Флота

28 июля на Боевой даче (Курск) состоялся водно-спортивный праздник.

Первыми открыли празднество осоавиахимовцы, устроившие на берегу реки тактические учения по противовоздушной и химической обороне. Условный «противник» поразил в этом месте мост, и переправа с одного берега на другой производилась на специальной шлюпке. То здесь, то там вспыхивали отряды дегазаторов. Возникший «пожар» был быстро ликвидирован дружными усилиями добровольной пожарной команды...

Большой интерес вызвала у участников празднества встреча группы осоавиатовцев, финишировавших после похода на парусных шлюпках и байдарках. Спортсмены-водники прошли по рекам Тускарь, Сейм и Свапа до 1.000 километров.

На водной станции спортобщества «Медик» состоялись соревнования по заплывам и состязания на байдарках. Первое место по гребле занял командир похода на байдарках по маршруту Курск — Дмитриев—Курск тов. Власов.

Освоившими были навыками приемы подводного дела. На спасательных постах проходила массовая тренировка в бросании спасательных приборов — кругов, шаров Суслова, александровских концов и т. д.

В водно-спортивном празднике участвовала делегация черноморских краснофлотцев подшефного курскому комсомолу учебно-боевого отряда черноморского военного флота. С огромным интересом участники водно-спортивного праздника встретили сообщение об учреждении «кубка дружбы» подшефных краснофлотцев, который будет вручен лучшему по водным видам спорта физкультурному коллективу Курской области. Такой же приз устанавливается, в свою очередь и для подшефного отряда черноморцев за лучшие успехи в военной и политической подготовке.

ДЕЛЕГАЦИЯ КРАСНОФЛОТЦЕВ НА ПРАЗДНИКЕ В КУРСКЕ

27 июля в обкоме ВЛКСМ состоялась товарищеская встреча комсомольских работников с делегацией черноморских краснофлотцев, прибывшей в Курск на празднование Дня Военно-Морского Флота.

На следующий день в городском парке пионеров, на карнавале, посвященном Дню Военно-Морского Флота, краснофлотец тов. Мамонтов провел беседу, он рассказал пионерам и школьникам о героических буднях нашего доблестного Военно-Морского Флота. Ребята обещали краснофлотцам хорошо подготовиться к поступлению в учебному году и учиться на «отлично».

Переходящее Красное знамя подшефного отряда краснофлотцев, врученное в прошлом году молодежной тракторной бригаде Курской МТС тов. Шатунова передано сейчас бригаде тов. Занина из МТС им. Профинтерна (Советский район).

Другое переходящее знамя краснофлотцев вручено делегацией пионерскому отряду им. Молотова, Малоархангельского детского дома № 1.

Вчера краснофлотцы побывали в гостях у ребят пионерского лагеря при доме отдыха Моква.

УЧАСТНИКИ СОРЕВНОВАНИЙ ПРИБЫЛИ В КУРСК

На-днях из Горького и Курска вернулись юные спортсмены — участники всероссийских соревнований. Три дня боролись команды за лучшие результаты по бегу, прыжкам, метанию, плаванию и т. д.

Отдельные физкультурники Курска добились неплохих показателей. Например, Маслаков в заплыве на боку на 100 метров занял четвертое личное место. В целом мальчики также вышли на четвертое место.

Значительно хуже выступали девочки (младший возраст). Их неуспех снизил общекомандное место Курска до восьмого из одиннадцати.

В городском педагогическом кабинете

В небольшой, уютной комнате городского педагогического кабинета сосредоточенная тишина. Несколько учителей просматривают альбомы, методические разработки и, найдя нужное, делают пометки в своих блокнотах.

Часто комнаты кабинета с трудом вмещают всех школьных работников, пришедших сюда прослушать новую лекцию или доклад, получить индивидуальную консультацию.

За три года своего существования педагогический кабинет превратился в своеобразную учебную лабораторию городского отдела народного образования по изучению и передаче опыта работы лучших школ и учителей г. Курска. Свыше 1300 школьных работников пользовались в прошлом учебном году консультационными услугами педагогического кабинета.

В кабинете существует 11 секций, в которых работают свыше 600 преподавателей. На собраниях секций, проводимых дважды в месяц, заслушиваются доклады учителей-отличников, обсуждаются отдельные методические вопросы. Так, секция преподавателей русского языка и литературы в прошлом учебном году обсудила около 20 ранных вопросов. В частности, были разобраны темы «Работа по языку на уроках литературного чтения», «Методика изучения лирических произведений» и другие.

Оживленный обмен мнений на секционных собраниях расширяет кругозор преподавателей и помогает им правильно построить методическую работу в школе.

Два раза в неделю кабинет проводит групповые консультации учителей по истории, русскому языку и литературе. Консультациями руководят опытные педагоги: тов. С. Курдяев—заведующий учебной частью 15 школы и тов. В. Малышев—учитель-отличник 2 школы.

На 4-месячном семинаре по изучению истории СССР, организованном педагогическим кабинетом, занималось свыше 40 преподавателей. Другой семинар был организован для старших пионервожатых г. Курска, которые подробно ознакомились с вопросом коммунистического воспитания детей.

Сейчас небольшой, но крепко сколоченный коллектив работников Курского городского педагогического кабинета, руководимый опытным педагогом тов. А. И. Ивановой, занят подготовкой к новому, учебному году.

ПЕРЕДОВЫЕ АВТООТРЯДЫ

На-днях жюри по проверке социалистического соревнования работников Курского отделения Союзготтранса подвело итоги работы автоотрядов.

Первое место в соревновании занял коллектив рабочих, служащих и инженерно-технических работников Старо-Оскольского автоотряда. Этот отряд выполнил на 107,2 процента полугодовую производственную программу, сэкономил около 600 килограммов горючего, на 22 процента снизил себестоимость тонно-километра и получил 126 тысяч рублей прибыли.

Из 65 шоферов отряда 55 стахановцев и ударников.

За хорошие показатели жюри присудило Старо-Оскольскому отряду первое из двух установленных переходящих красных знамен Союзготтранса и обкома союза работников МТС.

Высоких производственных успехов в первом полугодии добился также Валуйский автоотряд (начальник тов. Рахманов). Он выполнил программу на 115,8 процента, снизил на 10,6 процента себестоимость тонно-километра и получил 167 тысяч рублей прибыли.

Коллективу Валуйского отряда вручено второе переходящее красное знамя и выделены средства и курортные путевки для премирования лучших стахановцев.

Ответственный редактор М. ПАВЛОВ.
Издатель—ОБКОМ ВКП(б).

В КИНО „СМЕНА"
ул. им. Кирова, 3, тел. 5-25.
Звуковой художественный фильм
МОРЯКИ
Сокращенный журнал.
Начало сеансов: в 6-15, 8-15 и 10-15.
Детский кинофестиваль
Песни молодости
Начало сеанса в 4-15.

КИНО ЩЕПКИНА
ул. им. Дзержинского, 51, тел. 2-67.
Звуковые художественные фильмы
30 июля
Праздник святого Иоргена
31 июля—Партийный билет
Ежедневно сокращенный журнал.
Начало сеансов: в 9-30, 6-30 и 10-30.
Ежедневно детский кинофестиваль
Трактористы
Начало сеансов: в 2-30 и 4-30

„ОКТЯБРЬ"
ул. им. Дзержинского, 4, тел. 4-51.
Звуковой комедийный фильм
Запоздалый жених
Сокращенный журнал.
Начало сеансов: в 6-30, 8-30, 10-30.
Ежедневно детский кинофестиваль
Запоздалый жених.
Начало сеансов: в 2-30 и 4-30

Криворожский горнорудный институт
ПРОДОЛЖАЕТ
набор студентов на 1 курс
Специальности: разработка рудных и россыпных месторождений, электромеханическая.
Институт обеспечивает общежитием и стипендией на 25 процентов выше других институтов.
Адрес: г. Кривой Рог, ул. Пушкинская, 29.
2—2 596

Меняю квартиру
из 2 комнат и кухни, площадь 47 кв. метр. в гор. Кременчуге (в центре) на равноценную квартиру в гор. Курске.
За справками обращаться: г. Курск, ул. К. Маркса, 3, в управлении пединститута.
2—2 594

Издательству обкома ВКП(б) на постоянную работу
Требуются грузчики на автомашину
Обращаться: г. Курск, ул. Ленина, 77 кон. № 1.

Курская автошкола „ТРАНСЭНЕРГОКАДРЫ"
ВНОВЬ ПРОИЗВОДИТ
НАБОР КУРСАНТОВ
на двухнедельные (с отрывом от производства) и четырехнедельные (без отрыва от производства) курсы по подготовке и переподготовке шоферов на III, II и I классы. Стоимость обучения значительно снижена. Начало занятий 5, 15 и 25 числа ежемесячно.
Адрес школы: г. Курск, ул. Ленина 82, тел. 4-47.
3—1 606

Коллектив работников УРКМ УНКВД Курской области
с глубоким прискорбием извещает о скоропостижной смерти автомобильного инспектора
Михаила Афанасьевича БУБЛИКОВА,
последовавшей 28 июля в 9 час. утра, и выражает соболезнование родным покойного.
611

Сводный заключительный баланс

Рыльского райпотребсоюза Курской области на 1 января 1940 года.

АКТИВ

Наименование статей баланса	Сумма на 1-I 1939 г.	Сумма на 1-I 1940 г.
1. Основные средства и капвложения	36539	55868
2. Отклонен. средства	363 37	430649
3. Убытки прошлых лет	—	—
4. Убытки текущего года	—	5938
5. Товары и готов. прод.	2113 7	3 0892
6. Тара	37133	43948
7. Денежные средства	1432	14954
8. Дебиторы	288498	153791
В т. ч. недост. и растраты	980	952
9. Производств. запасы	33482	32237
10. Прочие активы	10791	7198
Баланс	973277	1079481

ПАССИВ

Наименование статей баланса	Сумма на 1-I 1939 г.	Сумма на 1-I 1940 г.
1. Фонды	97178	408 939
2. Накоплен. отчетн. года	205 9	3 7892
3. Долгосрочные ссуды	93 27	17-861
4. Краткоср. ссуды Госбанка	3 0836	2-6 90
5. Кредиторы	154574	191798
6. Резерв по спорным долгам	—	—
7. Налож. на товары	7613	35741
Баланс	97 0177	1079481

Потери и накопления за 1939 г.

Потери	Сумма	Накопления	Сумма
1. Издержки обращения	314863	1. От реализац. товар. снабж.	181887
2. От эксплоат. произв. предприятий	11173	2. От реализац. товаров заготовок	126174
3. От списания безнадежн. дебиторов	13432	3. От эксплоат. подсобн. и произв. предприятий	2363 0
4. Потери прошл. лет, выявл. в 1939 г.	43 37	4. Прочие накопления	22763
5. Прочие потери	9152		
Итого потерь	393064	Итого накоплений	371484
Сальдо накоплений	—	Сальдо потерь	19580
Баланс	393064	Баланс	391064

Основные показатели хозяйственной деятельности за 1939 год

	План	Выполн.	% вып.
1. Розничный товарооборот системы РПС	12250,0	12311,9	100
2. Выполнение заданий по с/х загот.	655,4	801,1	124,1
3. Издержки обращ. в проц. к торг. обор.	5,79	5,69	—

Председатель правления Черепнин.
Гл. бухгалтер Бухарин.

532 5'8

Сводный заключительный баланс

Томаровского райпотребсоюза Курской области на 1 января 1940 года.

АКТИВ

Наименование статей баланса	Сумма на 1-I 1939 г.	Сумма на 1-I—1940 г.
1. Основн. средства и капвл.	91693	124162
2. Отклонен. средства	3167+7	389222
3. Товары в готов. прод.	513025	38-659
4. Тара	4-202	7-9122
5. Денежные средства	166 62	74747
6. Дебиторы	77986	94884
В т. ч. недост. и растр.	11218	3369
7. Производств. запасы	4 3905	63517
8. Прочие активы	32171	34087
9. Расч. по выделен. средств. (основн. оборотным)	101192	118592
10. Расчеты, подлеж. возмещен.	133 41	86868
Баланс	1544-94	1266450

ПАССИВ

Наименование статей баланса	Сумма на 1-I 1939 г.	Сумма на 1-I—1940 г.
1. Фонды	266400	321179
2. Накопления отчетн. года	74124	1 4702
3. Долгосрочн. ссуды	151803	222790
4. Краткосрочн. ссуды Госб.	491110	185030
5. Кредиторы	588792	7832-2
6. Резерв по сперн. долгам	288	—
7. Налож. на товары	34015	27708
8. Расч. по выделен. средств. (основн. оборотным)	101192	118592
9. Расч., подл. возмещению	142841	86868
Баланс	1544094	1266450

Потери и накопления за 1939 год

Потери	Сумма	Накопления	Сумма
1. Издержки обращения	285660	1. От реализац. товар. снабж.	215411
2. От эксплоатац. произв. предпр.	18026	2. От реализац. товар. загот.	94544
3. От списания безнадежн. дебит.	11080	3. От эксплоат. подсобн. и произв. предприятий	5367
4. Потери прошл. лет, выявлен. в 1939 г.	108 3	4. Прочие накопления	3-888
5. Прочие потери	9177	5. Внутрихозяйств. отчислен. полученные	20220
6. Внутрихозяйств. отчисл. уплач	19460		
Итого потерь	364515	Итого накоплен.	470224
Сальдо накоплений	105709	Сальдо потерь	—
Баланс	470224	Баланс	470224

Основные показатели хозяйственной деятельности за 1939 год

	План	Выполн.	Проц. выполн.
1. Розничный товарооборот системы РПС	1 400,0	9880,2	99,0
2. Выполнение заданий по с-х заготовкам	838,0	940,0	114,8
3. Издержки обращения в проц. к торговому обороту	6,3	6,1	—

Председатель правления РПС Деревлев.
Гл. бухгалтер Подволков.

Адрес редакции: Курск, ул. Ленина, 77. №№ ТЕЛЕФОНОВ: для справок и иногородних разговоров—5-39, зам. ответ. редактора—5-61, отв. секретарь—13-58, секретариат—16-55, отдел писем—16-93, 2-15, отдел областной и городской информации—4-25, отдел культуры—2-51, пром.-транспортный отдел—11-54, советско-торговый и военный отделы—65, партийный отдел—5-05, отдел пропаганды—1-61, сельхозотдел—14-60, выпускающий—6-04, зав. издательством—8-82, бухгалтерии и отдел об'явлений—8-37, цинкография—7-50, швейцарская—14-49.

Уполн. облитла № В—8573. Курск, типография им. Карла Маркса, Золотая ул., 15, тел. 2-09.