В Наркоминделе

В связи с тем, что румынские власти в некоторых случаях препятствовали эвакуации на родину бессарабцев и потворствовали издевательствам над ними, Генеральный секретарь НКИД тов. **Соболев** 13 июля сделал румынскому посланнику г. Давидеску заявление, в котором перечислил некоторые конкретные факты препятствий и издевательств над бессарабцами, чинимых румынскими властями. Он заявил также, что советское правительство настаивает на том, чтобы румынское правительство приняло все необходимые меры к неповторению указанных случаев издевательств и обеспечило нормальные условия выезда на родину бессарабцев.

Аналогичное заявление 15 июля было сделано румынскому министру иностранных дел г. Манойлеску Полпредом СССР тов. Лаврентьевым. Г-н Манойлеску ответил, что румынское правительство расследует указанные факты, и заверил, что правительство примет все меры к тому, чтобы не чинилось препятствий бессарабцам, желающим выехать из Румынии в Бессарабию.

21 июля министерство иностранных дел Румынии передало тов. Лаврентьеву ответ, в котором подтверждаются некоторые из указанных в нашем заявлении фактов и говорится, что об остальных фактах ведется расследование.

По имеющимся на 26 июля с. г. данным, из Румынии вернулось в Бессарабию 149.974 человека бессарабцев. Эвакуация продолжается.

О РАБОТЕ КОМИССИИ ПО УТОЧНЕНИЮ ГРАНИЦЫ МЕЖДУ МОНГОЛЬСКОЙ НАРОДНОЙ РЕСПУБЛИКОЙ И МАНЧЖУ-ГО В РАЙОНЕ ПРОШЛОГОДНЕГО КОНФЛИКТА

В начале августа с. г. в гор. Чите приступит к работе смешанная комиссия из уполномоченных Монгольской Народной Республики—комдива Дорджи и полковника Смирнова Д. И. и уполномоченных Манчжоу-Го Симомура Нобусада и Бунриманто.

Комиссия установит на местности пограничные знаки в районе прошлогоднего конфликта, а также составит карты и другие документы, предусмотренные соглашением от 18 июля с. г. между заместителем народного комиссара иностранных дел С. А. Лозовским и японским послом г. Того, которое было заключено в осуществление соглашения от 9 июня с. г. между народным комиссаром иностранных дел В. М. Молотовым и японским послом г. Того.

Тяжелое положение финских солдат

ХЕЛЬСИНКИ, 27 июля. **(ТАСС).** Газета «Кансан лехти» сообщает, что в финляндской армии весьма плохо обстоит дело с питанием. Побывавшие в отпуску солдаты рассказывали, что в отдаленных районах солдаты получают мясо иногда настолько тухлое и с червями, что его приходится немедленно, как только оно доставляется в воинскую часть, закапывать в землю. Отдельные солдаты вынуждены питаться на собственный счет.

Высылка из Румынии директора румынско-французской нефтяной компании

БЕРЛИН, 26 июля. **(ТАСС).** Германское информационное бюро передает сообщение из Бухареста, в котором говорится, что румынские власти выслали директора румынско-французской нефтяной компании «Колумбия», несколько высших чиновников этой компании, а также компании «Конкордия», контролируемой французским капиталом. Всего выслано 12 человек. Все они обвиняются в подготовке актов саботажа в румынской нефтяной промышленности.

Англо-германская война

ЛОНДОН, 27 июля. **(ТАСС).** В опубликованном вчера вечером коммюнике английского министерства авиации говорится, что в ночь на 26 июля английские самолеты подвергли бомбардировке и подожгли склады горючего в Бремене, Ботропе, Кастроп-Раукселе, Дортмунде и Камене. Кроме того, бомбардировке подверглись авиационные заводы в Касселе, Эшвенге и Готе, а также 14 аэродромов в Германии и Голландии. Бомбы были сброшены на Эмский канал, гамбургские доки и другие военные об'екты, в том числе на доменные печи и товарные склады в Руре. Сбит неприятельский истребитель. Пять английских самолетов не вернулись на свои базы.

БЕРЛИН, 27 июля. **(ТАСС).** Германское информационное бюро передает следующую сводку верховного командования:

«Командир одной подводной лодки сообщил о потоплении шести вооруженных торговых пароходов общим тоннажем в 33700 регистровых брутто-тонн. Командир другой подводной лодки сообщил о потоплении ряда пароходов тоннажем в 26.336 регистровых брутто-тонн и английского эсминца «Уарлуинда», о потоплении которого уже сообщалось. Третья подводная лодка потопила английский вооруженный торговый пароход «Самбр» (5.290 регистровых брутто-тонн), который шел в сопровождении сильного конвоя. Этот конвой был рассеян.

Германская авиация произвела бомбардировку портовых сооружений Кардиффа, Абертау и Гастингса. В результате бомбардировки возникли пожары. Кроме того, германская авиация произвела нападение на железнодорожный узел Танбридж-Уэльс и нефтехранилища Темп-Хавен.

В ночь на 27 июля английские самолеты произвели нападение на Юго-Западную Германию. Несколько сброшенных бомб не причинили никакого ущерба. Один английский самолет был сбит в бою, другой самолет был сбит германской зенитной артиллерией.

В воздушном бою над Ла-Маншем сбит один германский самолет. Другой германский самолет не вернулся на базу.

Увеличение налогов в Англии

ЛОНДОН, 26 июля. **(ТАСС).** Как сообщает агентство Рейтер, в палате общин выступил министр финансов Кингсли Вуд. В своей речи Вуд изложил новые предложения правительства о дополнениях в бюджету на текущий финансовый год. Пересмотренные расходы на военные нужды в этом году составляют 2.800 миллионов фунтов стерлингов. Следует учесть, что в апреле месяце военные расходы определялись в среднем в неделю в сумме 40 миллионов фунтов стерлингов в течение всего года. Однако еженедельные расходы на военные нужды за последние четыре недели, по 20 июля включительно, составили 57 миллионов фунтов стерлингов. Учитывая увеличение военных расходов на 800 миллионов фунтов стерлингов, общие расходы по бюджету должны в этом году составить 3467 миллионов фунтов стерлингов. Разрыв между доходной частью бюджета и расходной составит 2200 миллионов фунтов стерлингов.

Для ликвидации разрыва между доходной и расходной частью бюджета правительство намерено провести ряд дополнительных мероприятий, в частности увеличение налогового обложения. Правительство намерено провести дальнейшее ограничение снабжения внутренней розничной торговли.

Будет увеличено как прямое, так и косвенное обложение. Совершенно очевидно, заявил Кингсли Вуд, что «необходимо осуществить новое налоговое обложение в крупном масштабе». Пять лет тому назад подоходный налог взимался в среднем в размере 4 шиллингов и 6 пенсов с каждого фунта дохода. Кингсли Вуд предложил увеличить среднюю ставку подоходного налога до 8 шиллингов и 6 пенсов с фунта дохода.

Далее Вуд заявил, что одновременно повышаются косвенные налоги, в частности на пиво, пошлины на табак. Повышаются налоги на развлечения. Кингсли Вуд заявил, что необходимо ввести налог на потребителя. Налог на потребителя устанавливается при покупке таких товаров, как платье, обувь, предметы домашнего обихода, газеты и книги. Налог в этом случае будет составлять 12 процентов к розничной цене товаров.

Положение во Франции

НЬЮ-ЙОРК, 27 июля. **(ТАСС).** По сообщению агентства Ассошиэйтед пресс из Базеля, туда прибыл поезд американского общества Красного Креста с грузом в 94 тонны продовольствия для Парижа.

Далее агентство сообщает, что власти во французском городе Понтарлье закрыли крупную шоколадную фабрику в связи с тем, что сахар необходим для выдачи населению, которое не получило еще нормальный паек по 500 граммов на человека. Крестьяне страдают от недостатка продовольствия больше, чем городское население. Они покидают землю и стремятся в города. Особенно плохо с продовольствием в центральном и северо-восточном районах Франции, где скопилось много беженцев и демобилизованных солдат.

Как сообщает агентство Ассошиэйтед пресс, представитель американского общества Красного Креста заявил, что продовольственное положение в Париже тяжелое. Особенно страдают дети, больные и раненые.

НЬЮ-ЙОРК, 27 июля. **(ТАСС).** По сообщению агентства Ассошиэйтед пресс, министр связи вернулся в Париж вместе с техническим персоналом почты, телефона и телеграфа. Министры финансов и общественных работ еще ранее вернулись в Париж. Хотя положение в Париже вообще улучшается, но выдача продуктов и других предметов первой необходимости до сих пор весьма ограничена. Цены на продовольствие строго регулируются. Связь, за исключением радио и телеграфа, улучшается. Движение поездов с каждым днем увеличивается. Банки вновь открыты. Предприятия выплачивают рабочим зарплату в таких же размерах, как и до германской оккупации. Правительственные ссудные кассы выдают не свыше 99 франков. Театры вновь открыты, однако артистам евреям и неграм запрещено выступать. Кинотеатрам запрещено демонстрирование американских фильмов. Ограничения в отношении продовольствия продолжаются. Три дня в неделю мясо запрещено продавать. Магазины открыты. Газеты снова появляются, но большинство из них выходит на одной странице из-за недостатка бумаги.

Суд над французским министром

БЕРЛИН, 27 июля. **(ТАСС).** Как передает германское информационное бюро, «начат судебный процесс над бывшим министром внутренних дел Франции Манделем, обвиняемым в преступлении против безопасности государства. Мандель явился в распоряжение властей в городе Мекнес (Марокко).

Распоряжение германского комиссара в Голландии

КОПЕНГАГЕН, 26 июля. **(ТАСС).** Газета «Политикен» помещает 21 июля корреспонденцию из Амстердама, в которой сообщается, что германские власти арестовали ряд граждан, которые имеют то или иное отношение к лицам, занимающим административные посты в Голландской Индии. Все эти аресты проведены в ответ на интернирование около 200 немцев в Голландской Индии.

В Голландии вводится германский областной суд и германский верховный суд. Их задачей является разбор дел германских граждан или бывших германских граждан, которые совершили преступления, направленные против Германии или германской национал-социалистской партии.

Гитлер принял румынских министров

БЕРЛИН, 26 июля. **(ТАСС).** Германское информационное бюро сообщает, что Гитлер сегодня принял румынского премьер-министра Жигурту и министра иностранных дел Манойлеску. Беседа продолжалась два с половиной часа.

Продовольственное положение в Испании

НЬЮ-ЙОРК, 27 июля. **(ТАСС).** Газета «Христиан сайенс монитор» в сообщении из Бильбао заявляет, что продовольственное положение Испании весьма тяжелое. Недавно ежедневный хлебный паек был значительно сокращен. Другие продукты достать очень трудно. Масло исчезло, мясо можно покупать только один раз в месяц. Ощущается также большой недостаток оливкового масла, картофеля, сахара и молока.

Уничтожение кофе в Бразилии

НЬЮ-ЙОРК, 27 июля. **(ТАСС).** Резкое сокращение европейских рынков и падение цен на кофе тяжело отразились на экономике Бразилии, Колумбии, Венецуэлы и стран Центральной Америки. Кофе в экспорте этих стран всегда занимало видное место. В настоящее время в Нью-Йорке происходит совещание представителей большинства стран Латинской Америки, производящих кофе.

Как сообщает газета «Джорнал оф коммерс», за первую половину июля в Бразилии было уничтожено 230 тыс. мешков кофе, в то время, как за весь июнь было уничтожено 160 тыс. мешков.

Военные действия в Китае

В Центральном Китае, 24 июля японские военные корабли снова появились около Чженьхая (северо-восточная часть провинции Чжецзян). Высаженный в этом районе десант был обстрелян китайской обороной и вынужден был отступить. В этот же день китайцы заняли в этом секторе остров Юшань.

24 июля японская авиация подвергла жестокой бомбардировке Чженьхай.

Китайская береговая артиллерия 25 июля обстреляла два японских военных корабля, появившихся около Чженьхая.

В Южном Китае. В юго-западной части провинции Гуанси японские войска при поддержке артиллерии атаковали китайские позиции севернее Лунчжоу. После кратковременного боя японцы вынуждены были отойти.

24 июля китайские войска предприняли ряд атак в секторе Пэньчунь (северное Гонконга), где проникли на местный японский аэродром. В бою около аэродрома японцы потеряли убитыми и ранеными около 500 человек.

Сведений о положении на фронтах в Северном Китае нет.

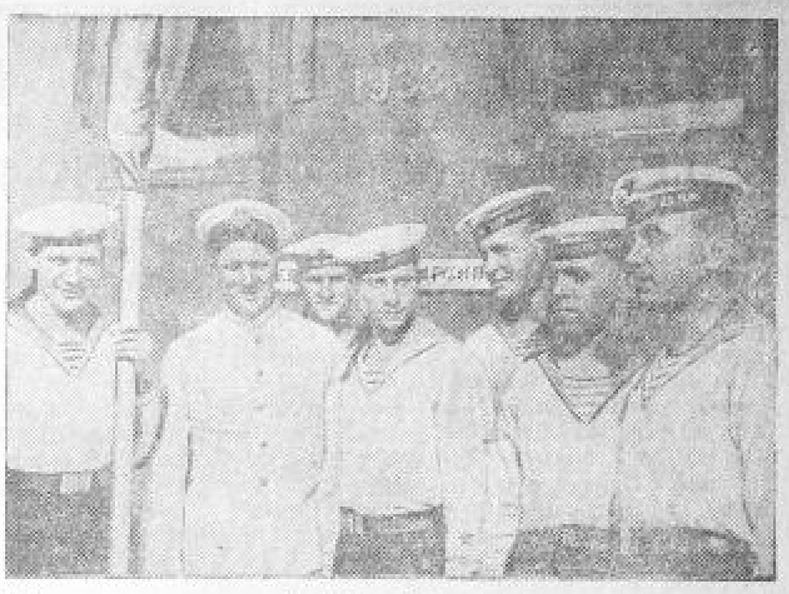

В Курск на празднование Дня Военно-Морского Флота прибыла группа краснофлотцев Черноморского флота—подшефники комсомольской организации Курской области.
Слева направо: краснофлотцы В. М. Назаров, старший политрук А. Г. Процюк, Ф. А. Мамонтов, И. П. Марочкин, А. Т. Гапон, В. П. Елементьев и С. Р. Ратушный.
Фото Ю. БЛУДАУ.

Будущие краснофлотцы

В жизни комсомольца Евгения Фомина, выпускника третьей Курской средней школы, это был один из наиболее радостных и счастливых дней. В этот день он получил в райвоенкомате Ленинского городского района литер на проезд по железной дороге, в котором конечной станцией значился один из наших приморских городов. Призывник Фомин поехал поступать в военно-морское училище.

Мечта стать краснофлотцем, доблестным стражем морских рубежей своей социалистической родины, зародилась у комсомольца Фомина давно. С любовью изучал он основы военных знаний. И когда Евгений оставлял стены школы, он уже сдал нормы на шесть оборонных значков, успел изучить стрельбу из пулемета и стать снайпером.

Таких призывников, как комсомолец Фомин, у нас много.

В военно-морское училище им. Феликса Дзержинского уехал учиться и другой выпускник-десятиклассник той же третьей Курской школы Александр Мельхомянович. Он точно так же, как и его товарищ Фомин, ворошиловский пулеметчик и имеет ряд оборонных значков.

Привлекает внимание молодежи и служба в военно-морской авиации. Выпускник Курской средней школы № 1 Виктор Ремадин на-днях выехал на учебу в одну из авиационно-морских школ. В авиационно-технические морские училища уехали учиться и многие другие призывники Курска.

По городу Курску

Областное туристско-экскурсионное управление закончило разработку интересного маршрута по улицам г. Курска. Этот маршрут знакомит экскурсантов с архитектурными достопримечательностями города, памятниками старины и историческими местами.

В настоящее время хорошо сохранилось здание, выстроенное в XVII веке — дом бояр Ромодановских (на ул. Пионеров). Отсюда и начинается маршрут.

Дальше экскурсанты знакомятся со старинными церквями города—Троицкой и Спасской. Последняя стяжала себе печальную известность в 1612 году, когда ее служители передавали сведения из города в лагерь поляков, осаждавших Курск.

Проходя по улицам города, можно видеть следы того, как постепенно изменился его облик. На улице Софьи Перовской сохранился старый, неуклюжий купеческий амбар—Курск наводнен зданиями подобного рода. В конце XVIII века Курск стал губернским центром. И это изменение в истории города нашло свое отражение в архитектуре зданий. В большом помещении колхозной школы, резко выделяющемся в свое время на фоне мелких домов, размещались губернские учреждения. Недалеко от колхозной школы, на Нижне-Набережной улице, стоит дом Красной Армии. Когда-то здесь было дворянское собрание.

20 с лишним лет тому назад, после разгрома деникинских банд под Касторной и в районе Кром—Дмитрова, в освобожденный Курск вступили части Красной Армии. Штаб Южного фронта, возглавляемый гением революции — товарищем Сталиным, разместился в доме № 4 по Нижне-Набережной улице.

Резко выделяются своей архитектурой новые здания, выстроенные после Великого Октября.—цирк, дом на углу Красной площади и улицы Урицкого и др.

Все шире развертывается строительство нового, социалистического Курска. В центре города строится величественное здание Дома Советов. Прокладываются трамвайные линии к лесу Солдатка.

Резко изменился внешний вид пригорода — Ямской, Казацкой слобод и т. д. Экскурсанты услышат от экскурсоводов много статистического материала, относящегося как к прошлому города, так и к его сегодняшним дням.

Ю. Б.

ПРОИСШЕСТВИЯ

Аферист. Отделом уголовного розыска задержан в Курске некто Н. А. Корнилов, одетый в форму лейтенанта авиации. Установлено, что Корнилов на протяжении последних месяцев гастролировал по различным городам, «промышлял» аферами. Он заводил знакомства и, «войдя в доверие», обкрадывал свои жертвы. В одном только Курске аферисту удалось таким образом присвоить различных ценных вещей свыше чем на 5000 рублей. Преступник предается суду.

Ответственный редактор М. ПАВЛОВ.
Издатель—ОБ'КОМ ВКП(б).

В КИНО
„СМЕНА"
ул. им. Кирова, 3, тел. 5-25.
Звуковой художественный фильм
МОРЯКИ
Союзкинохроника.
Начало сеансов: в 8-15, 8-15 и 10-15.
Детский кинофестиваль
Песня молодости
Начало сеанса в 4-15.

кн. ЩЕПКИНА
ул. им. Дзержинского, 58, тел. 2-07.
Звуковые художественные фильмы
28 июля
БАЛТИЙЦЫ
29 июля—Чапаев
30 июля—Праздник святого Йоргена
31 июля—Партийный билет
Ежедневно союзкинохроника.
Начало сеансов: в 9-30, 6-30 и 10-30.
Ежедневно детский кинофестиваль
БАЛТИЙЦЫ.
Начало сеансов: в 3-30 и 4-30

„ОКТЯБРЬ"
ул. им. Луначарского, 4, тел. 4-63.
Звуковой комедийный фильм
Запоздалый жених
Союзкинохроника.
Начало сеансов: в 6-30, 8-20, 10-30.
Ежедневно детский кинофестиваль
Запоздалый жених.
Начало сеансов: в 3-30 и 4-30

Скоро! НА ЭКРАНАХ КИНОТЕАТРОВ Скоро!
ЗВУКОВАЯ КИНОКОМЕДИЯ
ЛЮДИ НАШЕГО КОЛХОЗА
Производство Ереванской киностудии.
Автор сценария Сергей Павлат.
В главных ролях: нар. арт. Армянской ССР—Асмик, Г. Джапоян, Д. Ярагян, К. Мелкян и друг.
Курская областная контора ГЛАВКИНОПРОКАТ.

Старооскольский учительский институт
ОБ'ЯВЛЯЕТ
ПРИЕМ СТУДЕНТОВ
на 1940—41 учебный год.
Институт имеет отделения: физико-математическое, естественно-географическое. Готовит преподавателей для неполных средних школ.
Срок обучения 2 года.
В учительский институт принимаются лица обоего пола в возрасте от 17 до 40 лет, имеющие образование не ниже 9 классов средней школы. Все поступающие в институт подвергаются приемным испытаниям по следующим дисциплинам: поступающие на отделение физико-математическое—по математике, физике, русскому языку и литературе. Поступающие на естественно-географическое отделение—по русскому языку и литературе, химии и физике.
Лица, окончившие среднюю школу и имеющие аттестат отличника, принимаются без приемных испытаний.
Прием заявлений производится до 20 августа 1940 года. Заявления подаются на имя директора по адресу: гор. Старый Оскол, Курской области, Пролетарская, 10, с приложением подробной автобиографии, аттестата об окончании средней школы или документа об образовании не ниже 9 классов средней школы, 3 фотокарточки, справки об отношении к воинской обязанности. Паспорт пред'является лично.
Приемные испытания производятся с 20 по 25 августа. За всеми справками обращаться по адресу: Ст. Оскол, Пролетарская, 10. Студенты обеспечиваются стипендией на общих основаниях. Иногородним предоставляется общежитие.
Облоно.
3—2 505

Курской областной конторе Сельхозснабжение
— ТРЕБУЕТСЯ —
бухгалтер-ревизор.
Обращаться: г. Курск, ул. Марата, 11.
531

Открыт прием подписки на комплекты диапозитивов
„В помощь изучающим историю ВКП(б)".
Комплект состоит из 500 кадров на стекле, иллюстрирующих разделы всех 12 глав „КРАТКОГО КУРСА ИСТОРИИ ВКП(б)".
Цена каждого комплекта в специальной упаковке 150 р.
При подписке вносится полная стоимость или задаток в размере 30 р. 50 к.
Подписка принимается: базой подписных изданий Курского отделения КОГИЗ'а (г. Курск, ул. Дзержинского, 39) всеми книжными магазинами КОГИЗ'а и уполномоченными по приему подписки.
601

Криворожский горнорудный институт
ПРОДОЛЖАЕТ
набор студентов на 1 курс
по специальности: разработка рудных и россыпных месторождений, электромеханическая.
Институт обеспечивает общежитием и стипендией на 25 процентов выше других институтов.
Адрес: г. Кривой Рог, ул. Пушкинская 29.
2—1 596

Саратовский плановый институт Госплана при СНК РСФСР
ОБ'ЯВЛЯЕТ ПРИЕМ СТУДЕНТОВ
на 1940—1941 учебный год.
Институт готовит экономистов-плановиков по планированию промышленности и планированию сельского хозяйства.
Срок обучения 4 года.
Принимаются лица с законченным средним образованием.
Приемные испытания будут производиться с 1 по 20 августа по математике, русскому языку и литературе, географии и истории народов СССР.
Все принятые студенты (иногородние) обеспечиваются общежитием.
Стипендией обеспечиваются на общих основаниях.
Прием заявлений по 1 августа по адресу: г. Саратов, площ. Революции, 11, плановый институт, приемная комиссия.
Начало занятий с 1 сентября. 598

НАРКОМОБРАБ СССР
СОЮЗХИМФАРМПРОМ
Для предупреждения и лечения АРТЕРИОСКЛЕРОЗА и его последствий рекомендуется препарат
ИОД-ГИПЕРСОЛ
ПРОДАЖА ВО ВСЕХ АПТЕКАХ

КУРСКАЯ ЗУБОВРАЧЕБНАЯ ШКОЛА
ОБЪЯВЛЯЕТ
ПРИЕМ УЧАЩИХСЯ
на 1940—1941 учебный год.
Школа готовит зубных врачей, срок обучения 3 года, и зубных техников, срок обучения 2 года.
На отделение зубных врачей принимаются лица в возрасте от 17 до 35 лет, имеющие образование в объеме девятилетки. Все поступающие подвергаются приемным испытаниям по русскому языку и математике (письменно и устно) и по физике, химии, географии и Конституции СССР (устно). Отличники 9 и 10 классов принимаются без испытаний. Все недработники принимаются на общих основаниях с испытанием за девятилетку. Лица, окончившие десятилетку и рабфак, подвергаются испытаниям за 9-летку.
На отделение зубных техников принимаются лица в возрасте от 15 до 35 лет, имеющие образование не ниже 7 классов. Все поступающие подвергаются приемным испытаниям по русскому языку и математике (письменно и устно) и по физике, химии, географии и Конституции СССР (устно) по программе семилетки.
Прием заявлений производится до 10-VIII, приемные испытания с 12-VIII. К заявлению необходимо приложить документы: аттестат об окончании учебного заведения (подлинник), свидетельство о рождении, автобиографию, 2 фотокарточки, справку о состоянии здоровья. Паспорт пред'является при личной явке.
Иногородним предоставляются квартиры. Стипендия по успеваемости.
Адрес школы: г. Курск, ул. Ленина, 30. 599

Курскому медицинскому институту
ТРЕБУЮТСЯ
квартиры для одиноких студентов. Оплата за 1 человека 30 руб. в месяц.
С предложениями обращаться: г. Курск, ул. К. Маркса, 3, мединститут, к пом. директора по хоз. части. Тел. № 21-45.
2—1 597

УТЕРЯННУЮ круглую печать: „Курская фабрика по производству мороженого НКМ и МП Росглавмороженое" считать недействительной.
595

Похищенную круглую печать: „Промкооперативная товарная артель—гончар 2 пятилетки. Большеполянского района" считать недействительной.
600

Ремонтно-строительной конторе горводоканала
— ТРЕБУЮТСЯ —
ЗЕМЛЕКОПЫ.
Обращаться: г. Курск, ул. Кирова, 8.
3—1 572

Администрация, партком, местком и весь коллектив конторы Госбанка выражает соболезнование заместителю управляющего конторой Госбанка Александру Николаевичу Писареву по поводу преждевременной смерти его жены

Наталии Петровны,

последовавшей 26 июля. 607

Адрес редакции: Курск, ул. Ленина, 77, №№ ТЕЛЕФОНОВ: для справок и иногородных разговоров—5-38, зам. ответ. редактора—5-64, отв. секретарь—13-59, секретариат—16-56, отдел писем—16-89, 2-15, отдел областной и городской информации—4-25, отдел культуры—2-91, пром.-транспортный отдел—11-54, советско-торговый и военный отделы—65, партийный отдел—3-63, отдел пропаганды—1-61, сельхозотдел—14-90, выпускающий—6-04, зав. издательством—8-82, бухгалтерия и отдел об'явлений—3-37, цинкография—7-50, шейцарская—14-48.

Упол. облита № В—8571. Курск, типография им. Карла Маркса, Золотая ул., 15, тел. 2-69.