Пролетарии всех стран, соединяйтесь!

КУРСКАЯ ПРАВДА

Орган Курского областного комитета ВКП(б), горкома ВКП(б) и областного совета депутатов трудящихся

№ 173 (5198) | Воскресенье, 28 июля 1940 г. | Год изд. 22-й

МОГУЧАЯ СИЛА СТРАНЫ СОЦИАЛИЗМА

Сегодня советский народ отмечает День Военно-Морского Флота. Этот день превратился в нашей стране во всенародный праздник, в могучую демонстрацию любви трудящихся к могучему стражу морских границ своей родины—Красному Флоту.

Наш народ—народ мореплаватель. Еще на заре своей истории русское государство прославилось блестящими победами, смелыми походами кораблей по необ'ятным водным пространствам.

Героические русские моряки, воодушевленные любовью к своей отчизне, не раз являли миру поистине чудеса. Они неоднократно били шведов, турок, японцев, англичан, французов, итальянцев и др. Они уничтожали врага в большинстве случаев численно превосходящего, технически оснащенного и лучше вооруженного.

Под руководством большевистской партии революционные матросы вместе с рабочими, крестьянами и солдатами писали славные страницы в историю борьбы за власть советов. Уже в годы первой русской революции (1905—1907 годы) матросы решительно выступали против царского самодержавия, против помещиков и капиталистов—угнетателей трудового народа. Народ хранит в своей памяти выступления балтийских моряков в 1917 году, ставших под знамена партии Ленина—Сталина. «Крейсер «Аврора» громом своих пушек, направленных на Зимний дворец, возвестил 25 октября начало новой эры— эры Великой социалистической революции» («Краткий курс истории ВКП(б)»).

В плодородных степях Украины, под Царицыном, в глубоких снегах Севера, в горных ущельях Кавказа, в Сибирской тайге—всюду, на всех фронтах гражданской войны сражались вместе с красноармейцами красные моряки с врагами родины. Одно слово «матрос» наводило страх на врагов, вносило панику в их ряды.

Советские моряки—пламенные патриоты родины—хранят славные боевые традиции русского флота. Защищая социалистическое отечество, они множат победы, своими замечательными делами славят свою родину. В этом году Краснознаменный Балтийский флот вместе с Красной Армией разгромили финскую белогвардейщину и соединенные силы ряда империалистических государств, обеспечив безопасность северо-западных границ СССР и г. Ленинграда.

СССР—великая морская держава. 14 морей и два океана омывают границы нашей родины. Около 50 тысяч километров тянутся морские границы СССР. Через моря и океаны проходят важнейшие торговые пути, имеющие колоссальное экономическое и политическое значение для нашего государства. «У могучей советской державы должен быть соответствующий ее интересам, достойный нашего великого дела, морской и океанский флот» (В. Молотов).

Партия и советское правительство, лично товарищ Сталин уделяют огромное внимание Военно-Морскому Флоту. На его строительство и укрепление затрачиваются колоссальные средства. Победа сталинских пятилеток, создавшая крупную социалистическую индустрию, позволила развернуть строительство военно-морских сил. В 1939 году вступило в строй в три раза больше кораблей, чем в 1937 году. По количеству подводных лодок и торпедных катеров Советский Союз не уступает ни одной стране мира.

Отечественная промышленность снабжает флот богатейшим оборудованием. Наши корабли оснащены грозным артиллерийским и минным вооружением, мощными турбинами и радио-станциями, самолетами, навигационными приборами, водолазными аппаратами и т. д. Современные советские корабли по своему качеству во многом превосходят иностранные корабли. Наши подводные лодки и торпедные катера—лучшие в мире по быстроходности и силе вооружения.

Современный Военно-Морской Флот страны социализма—великое детище советского народа. Служба на кораблях и в частях Красного Флота стала заветной мечтой нашей молодежи. Сотни тысяч юношей готовят себя к тому, чтобы надеть флотскую бескозырку и бушлат.

— Я полон гордости и радости. Я не могу словами выразить свою любовь к партии, правительству и Военно-Морскому Флоту,—пишет нам с Тихого океана бывший колхозник Курской области краснофлотец тов. Омельченко.

Лучшие сыны советского народа—моряки, воодушевленные любовью к своей родине, беспредельно преданные делу партии Ленина—Сталина, с огромным энтузиазмом изучают сложную, чудесную технику морского флота. Бывшие колхозники нашей области тт. Сухапов, Панин, Елдокимов, Зайцев, Караблин и другие, как пишет нам краснофлотец тов. Кочетов, показывают высокий класс боевой и политической подготовки на кораблях Черноморского флота. Наш Военно-Морской Флот по праву может гордиться своими отважными, овладевшими сложной техникой краснофлотцами, командирами и политработниками, которые готовы в любую минуту нанести сокрушительный удар по любому врагу.

Ленинско-сталинский комсомол — шеф Военно-Морского Флота. Флоту нужны квалифицированные кадры. Подготовка резерва для флота—почетная задача комсомола, Осоавиахима и физкультурных организаций. Необходимо всемерно развивать на наших реках парусный и гребной спорт. Надо решительно покончить с равнодушием к водным видам спорта, увлечь этим интересным делом молодежь.

Празднование Дня Военно-Морского Флота привлекает внимание советских людей к строительству могучего флота, к укреплению морских границ страны социализма. Партийные, комсомольские и добровольные оборонные организации обязаны использовать празднование Дня Военно-Морского Флота для нового под'ема работы по подготовке отличного пополнения рядов краснофлотцев.

Да здравствует и крепнет на страх врагам, на радость всего прогрессивного человечества Военно-Морской Флот Советского Союза!

Литовские крестьяне о Всесоюзной сельскохозяйственной выставке

МОСКВА, 26 июля. (ТАСС). Руководитель делегации крестьян Литовской ССР, прибывшей в Москву, директор департамента земельных реформ министерства земледелия М. Мешкаусиене в беседе с корреспондентом ТАСС поделилась впечатлениями о первых днях пребывания в столице.

Несмотря на всевозможные преграды сметоновской клики, правда о Советском Союзе проникала в массу литовского крестьянства. Оно знало, что есть на Востоке страна, где правительство заботится о крестьянах, где крестьянин—полноправный хозяин земли и всей своей жизни. Мы знали о существовании Всесоюзной сельскохозяйственной выставки, которая демонстрирует великие победы советского крестьянства. Поэтому вполне понятен тот огромный интерес, который проявляют литовские крестьяне к выставке.

В нашей делегации — 40 человек, избранных на общих собраниях крестьян. В составе делегации—безземельные и малоземельные крестьяне, середняки. Все они с исключительным интересом знакомятся с выставкой. После стольких лет гнусной клеветы врагов литовского народа на колхозы, на советскую систему земледелия мы теперь воочию убедились в том, какие чудесные плоды приносит свободный труд.

Многие из нас только понаслышке знали о тракторе. Здесь же мы увидели тракторы нескольких систем. Впервые мы познакомились на выставке с комбайном. Нас поразили и другие машины, о существовании которых никто и не под зрел. Один из членов делегации, с восхищением рассматривая комбайн, сказал: «Нам бы парочку таких машин!» Его сосед ответил: «А где же мы могли их приспособить!» и он прав. В Литве, по приблизительным подсчетам, около 30 тыс. безземельных и 70 тыс. малоземельных крестьян. Впрочем, даже крупные литовские помещики не имели ни одной такой машины.

Сейчас в департамент земельных реформ министерства земледелия обращаются тысячи крестьян. Они просят земли. Отныне она принадлежит только народу. Все свои силы мы направляем сейчас на то, чтобы образцово подготовиться к практическому осуществлению земельной реформы—удовлетворить при распределении земли всех безземельных и малоземельных крестьян. Мы ставим перед собой задачу—помочь им также инвентарем и строительными материалами.

Трудящееся крестьянство Литвы, сказала в заключение руководитель делегации, уже показало на выборах в народный сейм, что оно способно без помещиков распоряжаться своей судьбой и вершить свои кровные трудовые дела. Мы надеемся, что Всесоюзная сельскохозяйственная выставка, интерес к которой среди литовского народа исключительно велик, поможет нам поднять земледелие Литовской республики на такой уровень, которого она никогда не знала, поможет превратить сельское хозяйство Литовской ССР в высокопродуктивную отрасль народного хозяйства.

ПЕРВЫЙ ВЫПУСК КУРСОВ ПОЛИТИЧЕСКИХ РУКОВОДИТЕЛЕЙ ЛАТВИЙСКОЙ АРМИИ

РИГА, 27 июля. (ТАСС). Вчера закончились двухнедельные курсы, организованные для дивизионных и полковых политических руководителей латвийской народной армии. После закрытия курсов состоялось совещание дивизионных политических руководителей. Такие совещания впредь будут устраиваться один раз в неделю, по средам. Просветительная политическая работа в армии успешно развивается не только в рижском гарнизоне, но и в провинции. Почти во всех воинских частях уже издаются стенные газеты и организована художественная самодеятельность.

МЕРОПРИЯТИЯ ЛАТВИЙСКОГО ПРАВИТЕЛЬСТВА

РИГА, 27 июля. (ТАСС). Сегодня министр финансов издал распоряжение о государственных комиссарах в национализированных банках и промышленных предприятиях. В тех предприятиях, куда были назначены уполномоченные, обязанности государственных комиссаров автоматически переходят к уполномоченным. Документы бывших владельцев предприятий и директоров действительны лишь в том случае, если они подписаны комиссаром.

В тех предприятиях, куда комиссары еще не назначены, их обязанности временно исполняют представители государственного контроля, а если и таковых нет, то их временно заменяют представители профсоюзов или рабочих комитетов.

Государственный комиссар составляет приемочную комиссию, в которую должны войти по одному представителю от профсоюзных организаций и рабочих комитетов и кроме того 1—2 бухгалтера-специалиста. Комиссар должен заботиться о том, чтобы работа на предприятиях продолжалась без перерыва.

КОНФИСКАЦИЯ СРЕДСТВ РЕАКЦИОННЫХ ОРГАНИЗАЦИЙ

КАУНАС, 27 июля. (ТАСС). Специальная комиссия, назначенная министрами внутренних дел и просвещения для принятия имущества распущенных народным правительством реакционных организаций, постановила: учитывая, что средства этих организаций были собраны насильно обманным путем, возвратить эти средства трудящимся, учредив фонд народной культуры, 25 проц. наличных средств ликвидированных реакционных организаций будут переданы в этот фонд. Целиком передается в культурный фонд имущество реакционной организации «Атейтис» и имущество клерикального союза «Павасарис». Имущество реакционной еврейской спортивной организации «Маккаби» передано спортивному союзу рабочих и служащих.

МЕРОПРИЯТИЯ ЭСТОНСКОГО ПРАВИТЕЛЬСТВА

ТАЛЛИН, 27 июля. (ТАСС). Премьер-министр Эстонии И. Варес издал закон о борьбе с экономическим саботажем. В законе указывается, что экономическим саботажем считается всякая попытка вредить народному хозяйству.

Виновные в экономическом саботаже лица будут караться до трех лет тюрьмы. Суд вправе конфисковать полностью или частично имущество виновного.

За акты саботажа, совершенные неумышленно, виновные караются арестом до шести месяцев или денежным штрафом до 3 тысяч крон. Суд вправе взыскать с виновного возмещение убытков до 10 тыс. крон.

Надзор за выполнением закона о борьбе с экономическим саботажем возлагается на министра внутренних дел.

ОТ'ЕЗД ИЗ МОСКВЫ СПОРТСМЕНОВ ЛИТВЫ И ЛАТВИИ

МОСКВА, 26 июля. (ТАСС). Сегодня в 23 часа 05 минут с Белорусского вокзала из Москвы в Каунас выехала спортивная делегация Литвы.

В Москве спортсмены Литвы пробыли 7 дней. Они присутствовали на всесоюзном параде физкультурников на Красной площади, побывали в мавзолее В. И. Ленина, на Всесоюзной сельскохозяйственной выставке, на канале Москва—Волга, осмотрели стадион «Динамо», бассейны, водные станции, побывали в государственном ордена Ленина институте физической культуры имени Сталина.

* * *

Ночью с ленинградского вокзала столицы выехала в Ленинград спортивная делегация Латвии.

В городе Ленина латвийские спортсмены пробудут два дня и затем направятся в Ригу.

84 ЦЕНТНЕРА РЖИ С ГЕКТАРА

КРАСНАЯ ЯРУГА, 28 июля. **(По телеграфу от нашего спец. корра)** На участке тов. Лобкова (колхоз им. РККА) с одного гектара намолочено 62 центнера 33 килограмма ржи. На рекордном участке тов. Лобкова, размером в 0,25 гектара намолочено 21 центнер, что в пересчете на гектар дает урожай 84 центнера.

Беспосадочный перелет самолета „Украина" по маршруту Хабаровск—Львов

27 июля из города Хабаровска назначен старт двухмоторного самолета «Украина» в дальний беспосадочный перелет по маршруту Хабаровск—Львов, с посадкой на участке Мозырь—Львов.

В состав экипажа входят: командир самолета—капитан Мария Петровна Нестеренко, второй пилот—капитан Мария Григорьевна Михалева и штурман—старший лейтенант Нина Ивановна Русакова.

Если погода не помешает, то старт из Хабаровска состоится в 8 часов утра московского времени. **(ТАСС).**

* * *

27 июля капитан **М. П. Нестеренко**, вместе с капитаном **М. Г. Михалевой** и старшим лейтенантом **Н. И. Русаковой**, вылетели на самолете «Украина» из Хабаровска в дальний беспосадочный перелет по маршруту Хабаровск—Львов.

При старте в Хабаровске присутствовали генерал-полковник тов. **Штерн**, генерал-майор тов. **Михарев** и другие.

В 17 часов 32 минуты самолет прошел Тайшет.

Полет протекает нормально.

(ТАСС).

* * *

Продолжая полет по намеченному курсу самолет «Украина» в 20 часов 20 минут московского времени находился в 150 клм. северное Новосибирска.

Радиосвязь с момента старта поддерживается самолетом с Москвой непрерывно.

Пролетев Тайшет, самолет вошел в ночь.

Самочувствие экипажа хорошее.

Полет протекает нормально.

ПРАВИТЕЛЬСТВЕННАЯ КОМИССИЯ.

* * *

28 июля. 1 ч. 00 м. Полет самолета «Украина» протекает нормально. Самолет находится на подходе к Свердловску. Материальная часть в порядке.

ПРАВИТЕЛЬСТВЕННАЯ КОМИССИЯ.

Пленум ЦК КП(б) Карело-Финской ССР

ПЕТРОЗАВОДСК, 27 июля. **(ТАСС).** Сегодня закончился пленум ЦК КП(б) Карело-Финской ССР, обсудивший вопрос о ходе восстановления народного хозяйства новых районов Карело-Финской ССР.
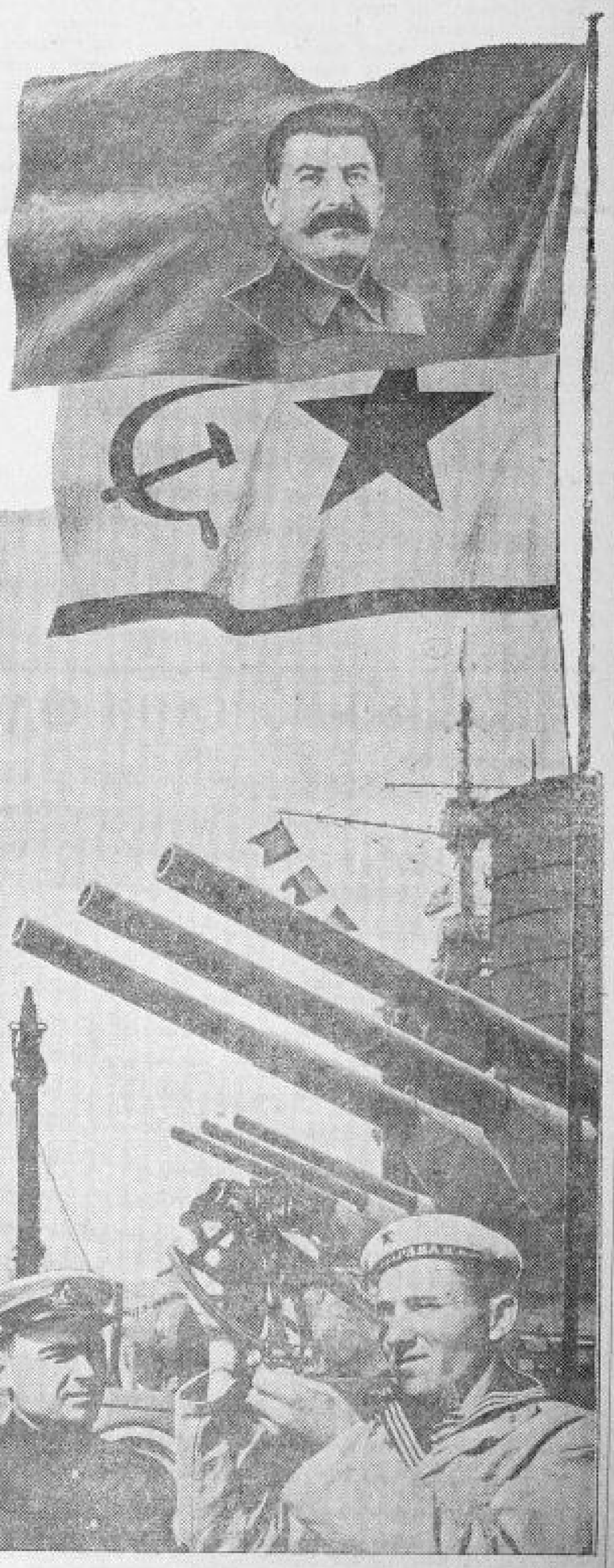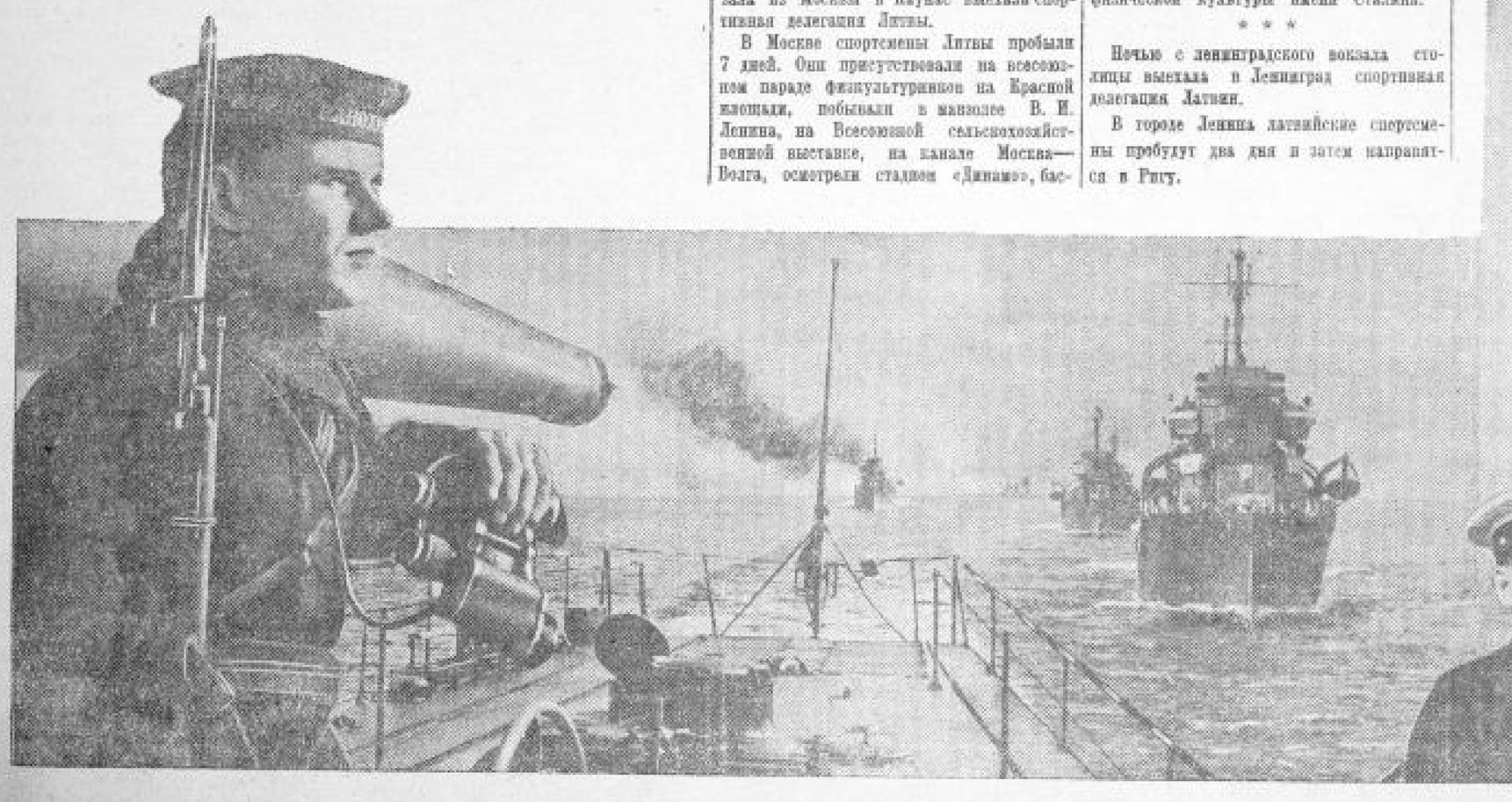
Отмечена хорошая работа ряда организаций по восстановлению предприятий, разрушенных белофиннами. В короткое время пущено в эксплоатацию 40 фабрик и заводов. Особенно успешно идет восстановление целлюлозно-бумажной промышленности. Питкяранский, Лососельский, Поданес, Эйсо, Каккисальмский целлюлозно-бумажные комбинаты вступят в строй в ближайшие месяцы. На территории новых районов организовано три спекловичных совхоза, 12 молочно-животноводческих совхозов, 5 МТС и т. п.