УБОРКУ И ХЛЕБОПОСТАВКИ ВЕСТИ ОДНОВРЕМЕННО

ПЛАН ПОСТАВОК РЖИ ВЫПОЛНЕН

Колхоз «Обновленная земля», Шебекинского района, примерно организовал уборку колосовых. Использование всех уборочных машин с первого дня позволило своевременно начать молотьбу и хлебопоставки. В одно время ведутся уборка, скирдование, молотьба и хлебопоставки. План по поставкам ржи уже выполнен.

150 центнеров в счет хлебопоставок сдал уже государству колхоз «День урожая». Всего в этом колхозе скошено хлеба на площади 90 гектаров. Можно было сделать значительно больше, но комбайн, присланный Шебекинской МТС, оказался неисправным. За три дня он скосил всего 4 гектара колосовых, а на четвертый день совсем остановился.

Видя, что хлеб начинает осыпаться, правление колхоза решило убрать комбайновый участок жатками. МТС запретила это делать, но мер для пуска комбайна не приняла.

И. ХОТИЕВ.

ОПЫТ И УРОКИ

ФАТЕЖ. (По телефону). В колхозах Фатежского района развернулись уборочные работы. Колхоз им. Коминтерна, В. Хотемльского сельсовета, еще 24 июля приступил к косовице. В первый же день жатчики П. Чернышов, В. Емельянов и другие вместо 4 убрали по 5 гектаров колосовых.

На полях все 15 жаток, все постоянные звенья.

На каждые 4 жатки выделен старший жатчик. В его обязанности входит технический контроль за машинами, скорая техническая помощь. Все жатки обеспечены запасными крыльями и ножами. В обеденный перерыв ножи заменяются, бывшие в употреблении отточиваются. Это значительно повышает производительность жаток.

Соревнуясь между собой, помогая друг другу, бригады и звенья энергично ведут все уборочные работы: колосовые на площади 450 гектаров обязались убрать за пять рабочих дней.

Развернулись уборочные работы и в колхозах «Отрада Советов», «Красный Октябрь», имени Куйбышева.

Нужно отметить, что многих руководителей колхозов и МТС уборка застала врасплох. В колхозе им. Буденного еще не отремонтированы жатки, не готов транспорт. На усадьбе Больше-Жирновской МТС стоят 9 комбайнов, не отремонтированные колхозы потому, что неисправны прикрепленные к ним тракторы. Среди стоящих на усадьбе МТС комбайнов есть совершенно новые. Преступление не использовать их в эти дни, когда дорога каждая минута, каждая уборочная машина.

Колхоз им. Чернышевского косит рожь вручную, несмотря на то, что здесь есть участки, готовые для комбайновой уборки.

Особенно тревожно положение с крытыми токами. По району их должно быть 240, но подготовлено не больше 80.

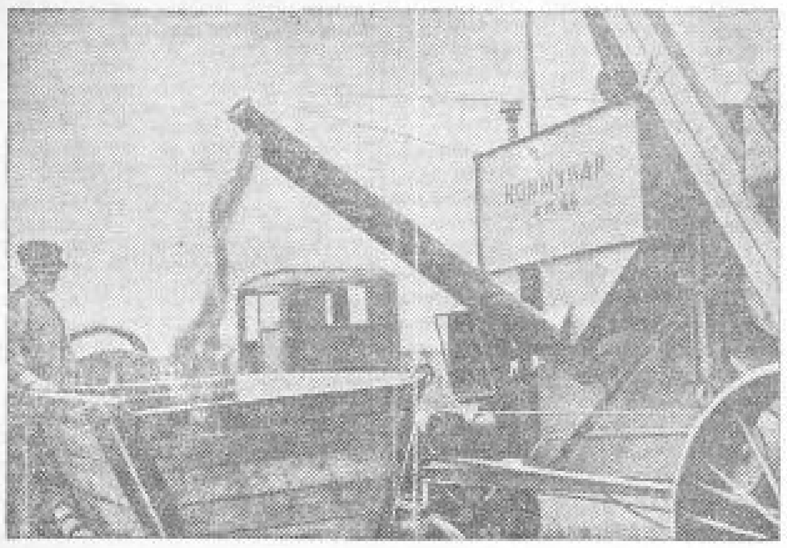

Комбайновая уборка в колхозе «Золотой колос», Бесединского района.
Фото М. Шехованова.

Курская сортсембаза не готова к приемке зерна

Курская сортовая семеноводческая база снабжает чистосортным зерном сортовые участки колхозов 13 районов. Для обеспечения сева озимых в этом году и яровых в 1941 году сортово-семеноводческая база должна заготовить около 20 тысяч центнеров сортового зерна.

В области идет уборка. Передовые колхозы приступили к хлебосдаче. Однако Курская сортово-семеноводческая база еще не подготовлена к приемке зерна нового урожая. В 5 районных заготовительных пунктах подготовлены и приняты по актам только три склада: в Фатежском и Солнцевском районах, примерно, на 7 тысяч центнеров. В Щиграх и в Черемисиново, по заявлению управляющего конторы т. Зорина, склады могут приступить к приемке зерна. Фактически же они еще не готовы. В Щиграх вокруг складского помещения не убран мусор, щебень, не закончена дезинфекция помещения, не починены и не продезинфицированы 400 мешков. Избита вся крыша, кирпичный свод склада протекает. Строящийся склад в Черемисинове еще полностью не накрыт, недостает для этого 18 рулонов толя. В Стрелецком районе, где находится пятый заготовительный пункт Курской сортсембазы, имеется складское помещение на 1000 центнеров. Здесь же нужно заготовить около 3 тысяч центнеров зерна. Склад также не отремонтирован.

Стрелецкий райсоюз сломал склад, арендованный ранее сортсембазой, а новое помещение выделил лишь 17 июня. Выделенное помещение (бывшая церковь) не отвечает условиям и требованиям пункта, заготавливающего сортовое зерно.

Но и само управление сортсембазы, очевидно, не в полном об'еме понимает свои задачи. Здесь все время хлопотали о новых помещениях под склады, а о подготовке к приемке зерна уже имеющихся помещений забыли. Тут же, рядом с управлением имеется собственный склад сортсембазы, но и он еще не отремонтирован. Тов. Зорин спешит заявить, что в неотремонтированный склад зерно приниматься не будет. Это вполне понятно. Однако ремонт его будет окончен не раньше 2—3 августа. Куда же, следовательно, сортсембаза рассчитывает принимать зерно?

Ф. ТРОШИН.

Неповоротливость

— Почему не работают комбайны?— спросили мы председателя колхоза им. Чапаева, Грайворонского района, тов. Красникова.

— Хлеб сырой, битера забивается.

— Да ведь комбайны еще на усадьбе...

— А мы судим по соседним колхозам.

Не пробуя пускать комбайны, в колхозе твердят о невозможности комбайновой уборки.

В колхозе им. Чапаева не борются за качество уборки. После прохода жаток, особенно на участках с полегшим хлебом, остается много колосьев. Их не собирают. Не обкашиваются углы посевов, в результате на крутых поворотах колосья остаются на корню или вытаптываются в землю.

Плохо организована техническая помощь жатчикам. У одной жатки произошла поломка. Пока авария ликвидировалась, целый день простояли без дела 25 вязальщиц и 4 подводы. В другой раз жатка испортилась вечером 21 июля. Ее не исправили своевременно и 22 июля дали наряд на обслуживание неработающей машины. Впрочем, это не первая «шутка» бригадира тов. Бондаренко.

С. КОЛЕСНИКОВ.

Ценные мероприятия

В нашей области много таких колхозов, которые получают очень низкие урожаи подсолнуха. Вот, например, колхоз «Красный курган», Горшеченского района. Он в минувшем году получил с гектара всего 0,24 центнера подсолнечника. Еще меньше получил колхоз «Путь Ленина», того же района.

Мириться с таким положением, конечно, нельзя. Все известные пути повышения урожая следует по-хозяйски применять на практике. О некоторых из этих путей, открытых ефремовцами, я хочу рассказать в этом письме.

Подсолнечник — перекрестно опыляющаяся культура. Опыление происходит при помощи насекомых, очень полезны для этой цели пчелы. Чем больше их на посевах подсолнечника, тем выше урожай. Интересный опыт проводился в колхозе им. Сталина, Георгиевского района, Орджоникидзевского края. Пасека в одном месте находилась в 250 метрах от подсолнечника, в другом—в 500 метрах, в третьем—в 750. Урожай соответственно был равен: 14—11,5—11 центнерам с гектара. И важно подвезти пасеку к посевам подсолнечника перед началом цветения. На участке, где пасека была подвезена на две недели позже начала цветения, урожай подсолнечника оказался почти на один центнер меньше.

Размещать пасеки нужно как можно ближе к посевам подсолнечника, ближе к центру этих посевов. Если форма участка продолговатая, целесообразно пасеки ставить в одном и другом конце. Для опыления требуются пасеки размером от 0,5 до 1 пчелосемьи на гектар посева, в зависимости от силы пчелосемьи и силы цветения подсолнечника.

Чтобы пчел не отвлекали другие медоносы и чтобы они лучше посещали подсолнечник, проводят дрессировку: приготовляют сахарный сироп (килограмм сахара на один литр горячей воды). Когда сироп остынет, добавляют к нему цветки подсолнечника и дают все это пчелам в специальных кормушках—по 100 кубических сантиметров на семью. Ставят кормушки на ночь в ульи.

Очень ценно искусственное опыление подсолнечника по методу агронома тов. Мусийко. Оно дает прибавку урожая от 2 до 7 центнеров на гектар. В чем состоит метод тов. Мусийко? На руку одевается варежка, сшитая из шкурки кролика, мехом наружу. Проходя по рядку, колхозник, которому поручено опыление, осторожно прикасается к расцветшей корзине каждого растения. Таким образом пыльца переносится с одного растения на другое.

Корзинки зацветают неодновременно. Поэтому полезно два—три раза проводить искусственное опыление с промежутками между первым и вторым опылением в 5—7 дней.

Вот простые и ценные мероприятия, содействующие повышению урожая подсолнечника.

Г. БАРАНОВСКИЙ,
агроном Старооскольского маслозавода № 18.

Сто килограммов семян кок-сагыза с гектара

Культурой кок-сагыза я занимаюсь с осени 1936 года. Сейчас у меня имеется некоторый опыт ее возделывания. Оценив доходность кок-сагыза, наш колхоз посеял его 2,5 гектара.

В первом году участок, отведенный под кок-сагыз, — низинное место большого луга — был обработан с весны. В апреле мы вспахали его на глубину 25 см. В течение лета три раза пропультивировали, боронили и запрашивали минеральными удобрениями: аммиачной селитры вложили 1 центн., суперфосфата — 2 центн., калийной соли—1,5 центн.

Весной, немедленно после появления всходов, мы прошаровали плантацию ручными тяпками на глубину 4 см. в первый раз и через неделю на глубину 5 см. второй раз, а затем пропололи от сорняков. Растения развивались хорошо. Но мы не остановились на этом. Применяя «ташкентскую боронку», мы три раза за лето глубоко взрыхляли почву и дважды подкормили минеральными удобрениями всю плантацию. Подкармливали во время образования розетки и перед началом бутонизации.

В первом году с плантации было получено по 4 кгр. семян с гектара.

Во втором году на этой плантации работа началась с боронования по диагонали боронами «зиг-заг» в два следа, с внесением по 1 центн. суперфосфата на гектар. Затем следовало трехкратное рыхление «ташкентской боронкой» с одновременной поливой в рядках. Перед бутонизацией растения подкормили минеральными удобрениями, тщательно пропололи участок от незаучкуноносного одуванчика.

Приблизился срок сбора семян. С момента созревания мы собирали их ежедневно четырехкратным обходом поля.

По окончании плодоношения, 15 июля, плантация была подпахана спеклопод'емниками. Корни вынуты из рядков и убраны руками. Для полного устранения потерь в урожае плантацию перепахали конным плугом с боронованием. Оставшиеся корни были подобраны.

Ухаживали за плантацией два звена по 8 человек в каждом. Участки за звеньями были закреплены с сева. В результате во втором году плантация дала урожай с гектара по 6 центн. корней в сухо-воздушном состоянии и 62,5 кгр. семян. Колхоз получил денежный доход в сумме 23200 рублей. Я и звеньевые А. Долженкова и М. Долженкова были утверждены вместе с колхозом участниками Всесоюзной сельхозвыставки, а колхоз награжден дипломом II степени.

В сентябре 1939 года на Всесоюзном совещании перезимников-каучуконосов я взял на себя обязательство получить по сто килограммов семян и по тонне сухо-воздушных корней с гектара с двухлетней плантации.

На новой плантации осуществлена следующая агротехника. На однолетней плантации 1 сентября проведено рыхление междурядий «ташкентской боронкой» на глубину 12 см. с одновременным удалением сорняков; 28 октября—подкормка минудобрениями в сухом виде, из расчета: аммиачной селитры —1 центнер, суперфосфата—2 центнера, калийной соли—1 центн. на гектар. Во время зимы мы три раза задержали снег; в весной—талые воды.

28 апреля на каждый гектар звенья внесли по одному центнеру суперфосфата и пробороновали весь участок по диагонали в два следа боронами «зиг-заг». 5 мая началась первая шаровка с поливой в рядках. 12 мая—глубокое рыхление «ташкентской боронкой» на глубину 10 см., 25 мая сделали вторую подкормку с одновременным рыхлением междурядий и поливой в рядках.

В результате применения такой агротехники плантация находилась в рыхлом, чистом от сорняков состоянии, имела достаточное количество питательных веществ и густоту насаждений — более одного миллиона растений на гектаре. Количество цветущих и плодоносящих цветоносов, дающих семена, было от 50 до 150 штук на одном растении.

Плодоношение началось с 10 июня. С первых же дней плодоношения мы начали сбор семян. К этому привлекли детей школьного возраста.

К 5 июля колхоз сдал по сто килограммов семян первого класса с каждого гектара. Сбор продолжается. Взятое обязательство будет значительно перевыполнено. Доход колхоза от кок-сагыза с 2,5 гектара уже сейчас обеспечен в сумме 30 тысяч рублей.

П. КОРЖАВИН,
бригадир колхоза «1-е Мая», Ленинского района.

КАНИТЕЛЬ ПРОДОЛЖАЕТСЯ

«Бюрократическая канитель»—под таким заголовком 20 мая в «Курской правде» была напечатана статья о положении с разбором писем в облздравотделе. Прошло немало времени, но ни заведующая облздравотделом тов. Моисеенко, ни ее заместитель тов. Мирошник, ни даже партийное бюро не прекращают эту канитель.

С удивительной «оперативностью», через полтора месяца после выступления «Курской правды», вопрос о рассмотрении жалоб ставится на заседании партбюро. Но как ставится? Не о виновниках идет речь и не о конкретных мерах. Т. Мирошник и зав. курортной конторой т. Вдовкин вели разговоры вокруг да около, утверждают, что у них, правда, есть некоторые ненормальности с жалобами, но, что это, видите ли, не бюрократизм, а...: некоторая задержка: Секретарь партийного бюро тов. Гирин стоит на той же позиции: «Были, мол, некоторые затяжки в рассмотрении жалоб, но они исправлены».

А что есть на самом деле? Жалоб на непорядки в Шебекинской больнице в облздравотдел поступило несколько. Ни по одной из них не проведено расследование. Направлены все эти жалобы Шебекинскому райздравотделу, и с прошлого года на них нет никакого ответа. Писалось об этом в «Курской правде», но облздравотдел продолжает волынку.

22 февраля поступила жалоба из Ивнянского района, в которой говорится о возмутительном отношении врача к больным, о беспорядках в больнице. Жалоба эта спихивается Ивнянскому райздравотделу, откуда по сей день нет ответа. И облздравотдел, оказывается, не в силах что-либо предпринять, кроме напоминаний о «необходимости ответить на наше отношение» и угрозы наказаний.

Характерная деталь. Третье напоминание о «необходимости ответить» посылается уже не Ивнянскому, а Ивнянскому райздравотделу. «В случае невыполнения нашего задания на вас будет наложено административное взыскание»—заканчивается это грозное послание. Но за что, спрашивается? Работники облздравотдела просто перепутали название района.

Группа родителей из совхоза «Казацкая степь» жалуется на непорядки в детских яслях. Заведующая яслями расхищает продукты, самовольно исключила детей из яслей. Об этом жалобщики писали уже Старооскольскому райздравотделу, но там ничего не добились. Несмотря на это, тов. Моисеенко на жалобе пишет: «Запросить Старооскольский райздравотдел о принятых им мерах в ликвидации безобразий в яслях». На этом дело заканчивается. Жалоба направлена в лечебный отдел, где и застряла.

С начала 1940 года в лечебный отдел поступило 318 жалоб. Большинство из них лежат в папках без движения. Только 151 жалобу (так записано в журнале регистрации) сумели разрешить работники этого отдела.

Партийное бюро разбирало вопрос о положении с жалобами. Бюро приняло решение. Бюрократическую канитель надо прекратить,—таков смысл его. Это было 4 июля. Зайдите сейчас в облздравотдел и легко убедитесь, что это решение осталось на бумаге.

Видно, руководители облздравотдела потеряли чувство партийной ответственности за порученное дело, если позволяют себе такую возмутительную волокиту с жалобами.

И. ЛОЗНЕВОЙ.

ОБЩЕСТВЕННОЕ И ЛИЧНОЕ В ПЕРЕДОВОМ КОЛХОЗЕ

Колхоз «Парижская коммуна», Грузчанского сельсовета, один из самых молодых в Борисовском районе. Прошло всего пять лет, как он вылезал из соседнего колхоза имени Кирова. Но славный путь пройден им за этот сравнительно короткий срок. Простые цифры из прошлого и настоящего ярко свидетельствуют о стремительном росте колхоза, о его больших победах.

В 1935 году 127 дворов вновь созданной сельхозартели имели в коллективном пользовании 500 гектаров посева, несколько простых машин, скудный инвентарь, 37 лошадей и 7 коров. А что этот колхоз имеет сейчас? Около 630 гектаров посева зерновых и технических культур, 108 лошадей, 106 голов крупного рогатого скота, 80 овец, 90 свиней, до 250 голов птицы, 115 семей пчел. За это время построен клуб на 300 мест, построены мельница, конюшня, коровник, овчарник, скотарник, кушень молотилка, два двигателя.

Все это появилось у колхозников, конечно, не вдруг. Поучительна борьба колхоза за повышение урожайности. Она тесно связана с именами коммунистов. Председатель колхоза Аким Семенец, бригадир Иван Назаренко, звеньевая Наталья Муковоз—вот инициаторы этого дела.

Вначале колхоз получал низкие урожаи, всего по 8 центнеров с гектара, а то и меньше. Если еще учесть недостаток лугов, выпаса, то станет ясно, как трудно было тогда развивать другие отрасли хозяйства, в частности общественное животноводство. Поднятие урожайности было жизненной необходимостью, а знаний и опыта нехватало. Парторганизация, правление колхоза организовали агротехническую учебу. Бригадирам и звеньевым вышлали журналы, зимой заработали кружки, кое-кто побывал на краткосрочных курсах в районе, внимательно изучили все, что делалось на государственном сортоиспытательном участке, расположенном на колхозной земле.

С весны 1938 года колхозники стали применять полный комплекс агротехники. На каждый гектар вносили не менее 20 тонн навоза. Культивировали уже не в один, а в два и три следа. Семена тщательно очищали и даже отбирали вручную. При посеве они заделывались на глубину до 7 сантиметров. Весной посевы подкармливали удобрениями, затем снова боронили в два следа. Сорняки удалялись не только с пашни, но и с меж.

В колхозе выросли мастера высоких урожаев. Осенью прошлого года лучшие из них—кандидат в члены партии Наталья Муковоз, стахановцы Николай Кальницкий, Ефрем Ищенко и Петр Кальницкий взялись со своими звеньями осваивать ефремовскую агротехнику.

Каких же результатов добились колхозники? В прошлом году озимая рожь дала 12 центнеров, а в этом году даст не менее 15. Озимая пшеница давала 11 центнеров, сейчас—15, ячмень в прошлом году дал 17, в этом году в среднем даст 20, а на участках ефремовских звеньев—до 30 центнеров.

Так, в дружбе с наукой создавалась в колхозе прочная зерновая база. Далеко вперед шагнула за это время и общественное животноводство. Культурный, научный подход к делу характерен и для этой отрасли хозяйства. Коммунисты—заведующая животноводством Ульяна Муковоз, ветеринарный фельдшер Илья Водзинский соблюдают все правила зоотехники. Помещения содержатся в образцовой чистоте, весной и осенью дезинфицируются. Применяется индивидуальное кормление. В ежедневном рационе—ячменная мука, овес, кормовая свекла, картофель. Забота о молодняке начинается задолго до появления его на свет. Не допускается межродственное скрещивание. Уход за матками исключительно внимательный.

Окрепнув экономически, колхоз приносит большую пользу и государству и самим колхозникам. В прошлом году в счет хлебопоставок и натуроплаты МТС выпесено 1.330 центнеров зерна, 62 центнера мяса, 9.000 литров молока, продано несколько десятков центнеров капусты, помидоров и других овощей. За прошлый год колхозники получили на трудодень по 7 килограммов зерна. В этом году, по предварительным подсчетам, они смогут получить на трудодень по 10 килограммов.

Колхоз «Парижская коммуна» развивается всесторонне, все обязательства перед государством он выполняет досрочно, трудодень оплачивает лучше многих других колхозов, трудовая дисциплина высокая. По всем этим признакам он считается передовым. Районные работники вполне им удовлетворены. Коммунисты, работающие в колхозе, убеждены, что самое главное они уже сделали.

Спору нет, колхоз крепкий, но успокаиваться еще слишком рано. Именно сейчас колхоз вплотную подошел к новой проблеме. Он должен совершить крутой поворот в сторону еще более быстрого роста всех его отраслей производства. Надо иметь в виду, что этот колхоз далеко еще не разрешил очень серьезной задачи, поставленной нашей партией в области колхозного строительства на третью пятилетку. В речи на XVIII с'езде ВКП(б) тов. Андреев говорил:

«Теперь... когда колхозы уже окрепли, надо ударение сделать на укрепление и расширение общественного колхозного хозяйства, повышение его роли в удовлетворении потребностей и доходов колхозников... Личное хозяйство колхозных дворов должно все более носить узко-подсобный характер, а общеколхозное — возрастать как основное».

Все ли сделано в колхозе «Парижская коммуна» именно с этой точки зрения? Обратимся к фактам.

Зерна на трудодни колхозники получают много. Это, конечно, хорошо. Однако одним хлебом они не могут удовлетворить всех своих потребностей. Для этого необходимы и мясо, и молоко, и яйца, нужны овчины на шубу, шерсть для валенок и еще многое другое. Колхозники находят простой выход: пускают излишки хлеба в переработку в своем личном хозяйстве.

Тов. Семенец с неудовольствием говорит: «Уж очень наши колхозники в собственность ударились». А почему? Большинство из них расширяет личное хозяйство вовсе не из-за любви к частной собственности, а в силу необходимости. Ведь никому из них сейчас и в голову не приходит посеять на своем приусадебном участке, скажем, рожь или пшеницу. И без этого колхоз обеспечивает хлебом с избытком. А продуктов животноводства от общественного хозяйства поступает пока что еще мало, следовательно, надо иметь свою свинью, овцу, птицу и т. д.

Общественное животноводство в колхозе поставлено культурно. Но все же, если учесть и молодняк, в среднем на каждый двор приходится всего по полкоровы, пол-овцы, полсвиньи и полторы курицы. Отсюда и происходит то 73 копейки, которые были выданы на трудодень в прошлом году.

А между тем колхоз имеет полную возможность в ближайшие же годы удовлетворять личные потребности колхозников в более широких размерах. В самом деле, почему нужно выдавать по 10 килограммов зерна на трудодень? В этом нет никакой нужды. Не лучше ли большую долю хлеба употребить на дальнейшее развитие животноводства и птицеводства? Членов колхоза «Парижская коммуна» в такой целесообразности убеждать не придется. Колхозники хорошо понимают, что этот хлеб скоро вернется к ним в виде мяса, масла, яиц, и что вместе с этим колхоз будет приносить еще большую пользу и государству. Нужна лишь инициатива партийной организации и правления колхоза.

Однако такой инициативы коммунисты не проявляют. Они еще не имеют ясного представления о том, как должен развиваться дальше их колхоз. Именно по этой причине, обсуждая решения мартовского Пленума ЦК ВКП(б), парторганизация ограничилась пустой декларацией.

Правда, руководители колхоза планированием занимаются. Они составили план развития животноводства до конца третьей пятилетки. Но по существу этот план не предусматривает использования всех возможностей артели. Нужен план иного характера, затрагивающий все отрасли хозяйства и, в конечном счете, значительно повышающий роль общеколхозного хозяйства в удовлетворении личных потребностей колхозников, повышающий товарность всего производства.

Помочь парторганизации и правлению колхоза составить такой план должны работники райкома партии. Руководителей колхоза требуется убедить в том, что планы, исходящие, в частности, от земельных органов, подлежат уточнению на месте, что колхоз имеет право их расширять по своему усмотрению. А сейчас получается по-другому. Перешагнуть за рамки плана райзо правление колхоза не осмеливается. Характерный пример. Овцы в колхозе лишь топкорунные. Спрашиваем председателя колхоза: почему нет овец грубошерстных, разве они не нужны? Тов. Семенец отвечает: «Такие овцы не предусмотрены планом райзо».

В Курской области есть много колхозов, ни в чем не уступающих колхозу «Парижская коммуна». Для того, чтобы избежать застоя в их росте, земельные органы должны учитывать при планировании все особенности, возможности, насущные потребности каждого колхоза. Райкомы партии обязаны научить сельских коммунистов проявлять в этом деле больше инициативы, смотреть вперед, неустанно развивать артельное хозяйство.

П. МОНТЯКОВ.