Пролетарии всех стран, соединяйтесь!

КУРСКАЯ ПРАВДА

Орган Курского областного комитета ВКП(б), горкома ВКП(б) и областного совета депутатов трудящихся

№ 172 (5197) || Суббота, 27 июля 1940 г. || Год изд. 22-й

СВЯЩЕННАЯ ЗАПОВЕДЬ

Нынешний год в деревне характеризуется необычайным под'емом хозяйственной инициативы колхозников. Развиваются новые отрасли, осваиваются пустовавшие раньше земли, гораздо энергичнее борются колхозы за повышение доходности своего хозяйства.

Этот под'ем во многом связан с новым порядком заготовок, установленным партией и правительством. Земля, закрепленная за артелью,—вот основа доходности колхозов, вот из чего исходят теперь государственные организации и при определении планов заготовок сельскохозяйственных продуктов. Стремление колхозов расширять посевные площади этим новым порядком всячески поощряется. Само собой понятно, что раз поставки исчисляются с общей площади пашни, а не с плана сева, как было раньше, то в наиболее выгодном положении оказываются те колхозы, которые постоянно заботятся о расширении посева, о повышении урожайности.

Колхозы области вступили в уборку. Настало время выполнить обязательства перед государством по поставкам зерна, которые в этом году исчислены по новому порядку, встреченному с одобрением всеми колхозниками. Во-время и в срок выполнить план хлебопоставок, натуроплаты и возвратить ссуды—первая и священная обязанность каждого колхоза.

Понятен поэтому энтузиазм, с которым колхозы начинают хлебосдачу. В передовых артелях Старо-Оскольского, Чернянского, Шебекинского и других районов сразу же, начав обмолот, повезли зерно на заготовительные пункты. Начинается соревнование за досрочное выполнение обязательств перед государством. Колхоз «Обновленная земля», Шебекинского района, уже выполнил план государственных поставок ржи и заканчивает сдачу других культур.

Однако было бы неправильно, учитывая этот энтузиазм колхозников, положиться на самотек. От партийных организаций и местных советов требуется сейчас особенная организованность и четкое, оперативное руководство хлебосдачей.

Прежде всего нельзя забывать, что среди отсталой части колхозников и даже отдельных руководителей не перевелись еще люди, которые не прочь под разными предлогами затянуть хлебосдачу, чтобы растранжирить зерно на свои нужды. В прошлом году ведь были случаи, когда колхозы, не выполнив государственных обязательств, расходовали зерно на свои нужды. Попытки обмана государства есть и сейчас. Отдельные председатели колхозов в Мантуровском, Борисовском и других районах дали явно занижденные данные об урожайности, чтобы меньше заплатить зерна за работу МТС. Странно, что местные партийные организации спокойно проходят мимо этих фактов.

Коммунисты колхозов должны строго и постоянно следить за тем, чтобы государственные поставки выполнялись в первую очередь, чтобы до завершения хлебосдачи колхозы не создавали никаких фондов, кроме семенных, которые образуются со специальных участков. Нужно смотреть и за тем, чтобы авансирование колхозников шло в размерах, не превышающих 10 процентов от обмолоченного зерна. Дело партийных организаций вести широкую массовую работу среди колхозников, повседневно раз'яснять им, что выполнение обязательств перед государством—главное требование, пред'являемое к каждой артели.

Хлебосдача, как и всякая большая работа, требует организованности и четкости. Для того, чтобы не допустить скопления хлеба на токах, чтобы быстро, прямо из-под молотилок отправлять его на сдаточные пункты, у колхозов есть все необходимое—лошади и волы. Кроме того, в помощь колхозам выделяются автомашины. В статье секретаря обкома ВКП(б) тов. Серова, опубликованной в «Курской правде», приводились данные, из которых видно, что колхозы, используя на вывозке зерна лишь одну треть всех подвод и все автомашины, могут закончить хлебосдачу в 15—20 рабочих дней.

Между тем эта простая истина, видимо, не ясна еще многим руководителям. Еще живучи вредные иллюзии на счет перевозки всего зерна только автомашинами. В Обоянском районе, например, из-за этих иллюзий не подготовили к перевозке ни мешков, ни бестарок. В интересах колхозов использовать на перевозке зерна как можно больше своего тягла, пустить в дело все бестарки и повозки.

Вот почему сейчас, в самый короткий срок нужно там, где это не сделано, подобрать возчиков, отремонтировать бестарки, упряжь, достать недостающие мешки, разработать четкий график движения подвод и автомашин.

Государству — лучшее зерно. Сколько раз в прошлом году работники Заготзерно были вынуждены не принимать хлеб, так как колхозы сдавали его неочищенным, слишком влажным или зараженным клещом. С таким позором в этом году нужно совсем покончить. Дело чести колхозов—сдать государству зерно отличного качества, чистое от семян сорняков и от всяких примесей, с нормальной влажностью. Для этого нужно ни в коем случае не допускать порчи хлеба на токах, хорошо наладить сортировку и очистку, продезинфицировать тока, машины, тару, устроить крытые тока и зерносушилки. Очень предусмотрительно поступил, например, председатель обоянского колхоза «Красный сноп» тов. Чальцев. Он не только подготовил транспорт и выделил возчиков, но и заранее устроил крытый ток и зерносушилку, позаботился о ремонте веялок, достал брезенты. Плохо, что этому примеру не следуют другие руководители обоянских, да и не только обоянских артелей. В Волоконовском районе, например, зерно нового обмолота уже успели заразить клещом.

Перевозка хлеба—работа первостепенной важности. Нужно выделить на эту работу лучших, честных колхозников. Долг партийных организаций—развернуть соревнование среди этих людей, решающих успех заготовок. Хорошо следают колхозы, если лучшим возчикам, перевыполняющим нормы, будут начислять трудодни в двойном размере. Нужно обратить серьезное внимание и на работу автомашин. Чтобы они перевезли как можно больше хлеба, нужно помочь шоферам избежать простоев при разгрузке и выгрузке. От руководителей Союзагротранса и начальников отрядов требуется быстрее окончить ремонт машин, обеспечить техническое обслуживание их во время работы.

Страдная горячая пора настала и для работников заготовительных органов. Скорее нужно привести в полную готовность все склады, весы, наладить круглосуточную приемку хлеба. Работники Заготзерно также должны соревноваться за то, чтобы помочь колхозам быстрее справиться с хлебосдачей, чтобы не допустить задержки подвод и автомашин у элеваторов.

Уборка идет уже больше недели. Однако многие районы не торопятся с обмолотом, чего то ждут. Вредная неповоротливость. В июле и августе наша область должна выполнить 55 проц. плана хлебосдачи. Поэтому нужно быстрее разворачивать обмолот и с первых же дней обмолота форсировать хлебопоставки. Организуем в каждом колхозе четкую работу на молотьбе и перевозке зерна. Развернем боевое соревнование колхозов за отличное и своевременное выполнение обязательств перед государством!

91,87 ЦЕНТНЕРА РЖИ С ГЕКТАРА

РЕКОРД ЕФРЕМОВСКОГО ЗВЕНА тов. БОГАЦКОЙ

КРАСНАЯ ЯРУГА, 26 июля. **(По телефону).** Сегодня на участке ефремовского звена тов. Богацкой в колхозе «Комсомолец» закончена уборка ржи на площади 2,76 гектара. Навязано 9720 снопов. Произведен опытный обмолот одной копны. В перерасчете на гектар оказалось, что звено добилось рекордной урожайности—**девяносто один центнер и восемьдесят семь килограммов** с гектара.

* * *

ПРОХОРОВКА. **(По телефону).** Колхоз им. Энгельса успешно ведет уборку урожая. Звеньевой тов. Демченко закончил уборку раньше других. Им получен выдающийся урожай ячменя. С площади 3 гектаров собрано в среднем по 34 центнера с гектара.

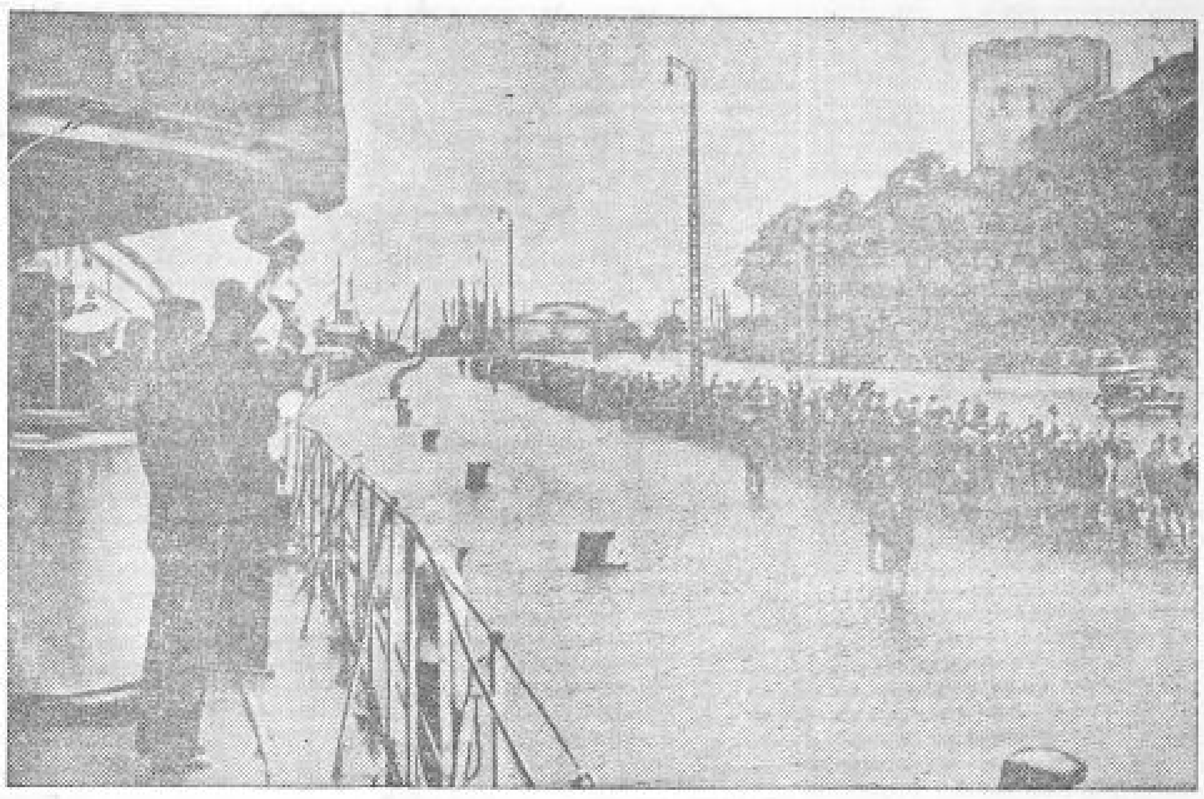

Трудящиеся гор. Риги (Латвия) приветствуют советские корабли.

Фото-клише ТАСС.

Национализация крупной промышленности и банков в Литовской ССР

КАУНАС, 26 июля. **(ТАСС).** Народное правительство Литовской ССР, выполняя решения народного сейма, приступило сегодня к национализации крупной промышленности. Национализацию осуществляет министерство промышленности, созданное на вчерашнем заседании правительства. Министром промышленности назначен инженер Альперавичюс. Министерство промышленности посылает на предприятия специальных комиссаров, которые совместно с представителями профсоюзов и рабочих комитетов образуют комиссии. Эти комиссии принимают предприятия.

Сегодня исполняющий обязанности президента республики и премьер-министр Палецкис подписал закон, согласно которому национализации подлежат все промышленные предприятия, на которых работает больше 20 рабочих, а также те промышленные предприятия, на которых работают не меньше 10 человек и где имеются механические двигатели, особенно важные в этой области промышленности.

КАУНАС, 26 июля **(ТАСС).** Исполняющий обязанности президента и премьер-министр Литовской Советской Социалистической Республики Палецкис подписал закон о национализации всех банков с их отделениями, сейфов частных лиц, страховых обществ, сберегательных касс, обществ взаимного кредита и ломбарды. Во все банки назначены утвержденные президентом комиссары. Национализация банков должна быть закончена сегодня.

ЛИТОВСКИЕ ТРУДЯЩИЕСЯ В США ПРИВЕТСТВУЮТ УСТАНОВЛЕНИЕ СОВЕТСКОЙ ВЛАСТИ В ЛИТВЕ

НЬЮ-ЙОРК, 26 июля, **(ТАСС).** Издающаяся в США литовская газета «Лаисве» заявляет, что все прогрессивные литовцы, проживающиеся в США, горячо приветствуют решение литовского парламента о присоединении к Советскому Союзу. Избрав путь социализма, пишет газета, литовский народ обеспечил себе свободу и счастье. Издающаяся в Чикаго литовская газета «Вильнис» также горячо приветствует установление советской власти в Литве.

Национализация крупной промышленности и банков в Латвийской ССР

РИГА, 26 июля **(ТАСС).** В развитие декларации, принятой латвийским сеймом, латвийское правительство приняло постановление о национализации крупной промышленности и банков.

Согласно этому постановлению, национализируются все банки, страховые общества, кредитные учреждения, ломбарды и сейфы частных лиц. В национализируемые предприятия назначаются государственные комиссары. Для приемки предприятий учреждаются комиссии из представителей министерства финансов, торговли и промышленности, профессиональных организаций и рабочих комитетов.

В дальнейшем денежные суммы, необходимые для нормальной деятельности промышленных и торговых предприятий, будут выдаваться с разрешения банковского комиссара по требованиям, утвержденным профессиональными организациями. Частным лицам, имеющим вклады в банках и кредитных учреждениях, разрешается выплачивать не более 100 лат в месяц.

Находящиеся в ювелирных магазинах драгоценные металлы, как в слитках, так и в изделиях, а также драгоценные камни передаются на хранение в банк.

«Кабинет министров, — говорится в постановлении,—приглашает всех рабочих и служащих, административный и технический персонал национализированных предприятий и банков прилагать все свои усилия к дальнейшему укреплению и расцвету народного хозяйства Латвийской Советской Социалистической Республики». **(ТАСС).**

Мероприятия народного правительства Литвы

КАУНАС, 26 июля. **(ТАСС).** Как сообщает Литовское телеграфное агентство, народное правительство решило создать специальный фонд для строительства квартир рабочим и служащим. Средства фонда составляются из государственной ссуды в размере не менее 5 миллионов лит в течение первых трех лет, внутреннего займа в сумме 105 миллионов лит, бюджетных ассигнований, а также средств, полученных от конфискованного имущества, сборов и пожертвований.

На этом же заседании был принят закон об основах народного здравоохранения и социального обеспечения в Литве.

Народное правительство приняло закон об охране художественных памятников и о создании музея культуры.

ПРИВЕТСТВИЯ ЛИТОВСКОМУ НАРОДУ

КАУНАС, 26 июля. **(ТАСС).** Литовский народ ежедневно получает тысячи приветственных телеграмм с поздравлениями по поводу установления советской власти в Литве.

В телеграмме, адресованной Центральному Комитету коммунистической партии Литвы от литовских эмигрантов, проживающих в Америке, говорится:

«Мы сердечно приветствуем вас в час великой исторической победы над угнетателями народа Литвы.

Известие о том, что рухнул режим Сметоны, вызвало среди литовских масс в США невиданный энтузиазм.

Со своей стороны мы обещаем всеми доступными средствами помочь вам и всему народу Литвы работать над созданием лучшей, более светлой жизни в Литве».

В Каунас ежедневно прибывают многочисленные приветственные телеграммы от фабрик, заводов и общественных организаций Советского Союза.

КРЕСТЬЯНЕ ЛИТОВСКОЙ ССР НА ВСЕСОЮЗНОЙ СЕЛЬСКОХОЗЯЙСТВЕННОЙ ВЫСТАВКЕ

МОСКВА, 26 июля. **(ТАСС).** Второй день своего пребывания в Москве делегация крестьян Литовской Советской Социалистической Республики посвятила осмотру Всесоюзной сельскохозяйственной выставки.

Делегация знакомилась с павильонами Казахской ССР, Грузинской ССР и другими. Вечером для делегации литовских крестьян было дано представление в цирке.

В последний час

СВОДКА ГЕРМАНСКОГО КОМАНДОВАНИЯ

БЕРЛИН, 26 июля. **(ТАСС).** Германское информационное бюро передает следующую сводку верховного командования германской армией: «Германская авиация подвергла бомбардировке аэродромы Центральной Англии и радиостанцию в Дувре.

Как уже сообщалось, германские истребители и пикирующие бомбардировщики, несмотря на плохие метеорологические условия произвели в районе Ла-Манша успешное нападение на караван английских торговых пароходов, шедших под конвоем.

В результате нападения на караван судов, из 23 судов потоплено 11, что составляет 43 тыс. брутто-регистровых тонн. Три торговых парохода общим водоизмещением в 12 тыс. брутто-регистровых тонн сильно повреждены. На них возник пожар, и можно считать, что они затонули. Кроме того, к югу от острова Уайт потоплен еще один торговый пароход водоизмещением в 8 тысяч брутто-регистровых тонн.

ЗАЯВЛЕНИЕ ФРАНЦУЗСКОЙ ГАЗЕТЫ «ТАН»

НЬЮ-ЙОРК, 26 июля. **(ТАСС).** Как сообщает корреспондент агентства Юнайтед пресс из Гренобля, французская газета «Тан», выходящая в настоящее время в Клермон-Ферране, предупреждает США против вмешательства в европейские дела. «Любая такая интервенция дает европейским странам право вмешаться в дела Америки. Если Соединенные Штаты желают бороться в защиту европейских демократий, державы оси будут вправе бороться за интересы американского фашизма. При таком положении возможность войны между континентами маячит на горизонте».

ЗАЯВЛЕНИЕ ПРЕДСТАВИТЕЛЕЙ ФРАНЦУЗСКОГО ПРАВИТЕЛЬСТВА

НЬЮ-ЙОРК, 26 июля. **(ТАСС).** Как сообщает корреспондент агентства Юнайтед пресс из Виши, отвечая на предложение Хэлла на панамериканской конференции—установить протекторат над европейскими владениями в Западном полушарии, представители правительства Петэна заявили, что французский суверенитет будет уважаться и, что не существует опасности, что Германия сможет получить эти владения.

ЗАПРЕЩЕНИЕ ВЫВОЗА НЕФТИ И ЖЕЛЕЗНОГО ЛОМА ИЗ США

НЬЮ-ЙОРК, 26 июля. **(ТАСС).** Как сообщает вашингтонский корреспондент агентства Юнайтед пресс, Рузвельт подписал приказ о распространении системы лицензий на экспорт нефти, железного и другого металлического лома. Отныне такой экспорт без лицензий запрещен. Белый Дом не дает никаких об'яснений этого приказа.

НЬЮ-ЙОРК, 26 июля. **(ТАСС).** Как сообщает вашингтонский корреспондент газеты «Нью-Йорк таймс», распоряжение Рузвельта об установлении лицензий на вывоз железного лома и нефти «рассматривается как частичное использование мощного экономического рычага США, направленного против Японии, которая находится в большой зависимости от США в отношении железа, стали и нефти».

По данным министерства торговли Япония за первые пять месяцев этого года импортировала 354.607 тонн стали и железного лома. Япония является крупнейшим рынком для американского железного лома. Вторым крупнейшим рынком является Англия, которая закупила за пять месяцев этого года 304 тысячи тонн, Италия закупила 302 тысячи тонн.

ОТСТАВКА АВЕНОЛЯ

НЬЮ-ЙОРК, 26 июля. **(ТАСС).** По сообщению женевского корреспондента агентства Ассошиэйтед пресс, генеральный секретарь Лиги наций Авеноль вышел в отставку.

ДОПОЛНИТЕЛЬНЫЕ АССИГНОВАНИЯ НА ОБОРОНУ В ТУРЦИИ

АНКАРА, 25 июля. **(ТАСС).** Меджлис утвердил дополнительные ассигнования на оборону в сумме 64 миллионов лир.

По Курской области

От корреспондентов „Курской правды" и редакций районных газет

ЗАБОТА О БОЙЦАХ

Советский народ окружает любовью и заботой героических бойцов и командиров нашей непобедимой Красной Армии. Многие из рабочих, колхозников и интеллигенции Курской области покрыли себя неувядаемой славой в боях у озера Хасан, историческом походе за освобождение народов Западной Украины и Западной Белоруссии, в борьбе с финской белогвардейщиной.

Участник боев у озера Хасан, награжденный орденом Красного Знамени Е. И. Сергаков из Фатежского района получил путевку, отдыхал и лечился в Пятигорске. Уехал на один из лучших кавказских курортов другой наш земляк, участвовавший в боях против панской Польши и белофиннов, тов. В. Г. Блошенко из Велико-Михайловки. Выдана бесплатная курортная путевка тов. С. А. Еремину, колхознику Кореневского района, принимавшему участие в разгроме белофинских банд.

Выезжают в лучшие санатории Крыма и Кавказа еще два бойца-героя тов. Д. Р. Телешин, бывший слесарь одной из железнодорожных станций Советского района и А. И. Кунцын—участники боев против финской белогвардейщины.

УЧИТЕЛЯ НА ОТДЫХЕ

Многие учителя курских школ выехали во время летних каникул на экскурсии по Советскому Союзу. Шесть педагогов, в том числе учительница-отличница школы № 1 Л. А. Егорова, побывали по туристским путевкам в Ленинграде. Двадцатидневное путешествие по Украинской ССР и Крыму совершила педагог 11-й школы Л. А. Шпакова. По этому же маршруту выезжали на экскурсию учительницы тт. Лунева и Баклагина.

В ближайшие дни выезжает на экскурсии еще ряд учителей Курска. Педагоги школы № 3 тт. Введенская и Бакановская совершат четырнадцатидневную поездку по Днепру.

Большой интерес проявляют учителя к Всесоюзной сельскохозяйственной выставке.

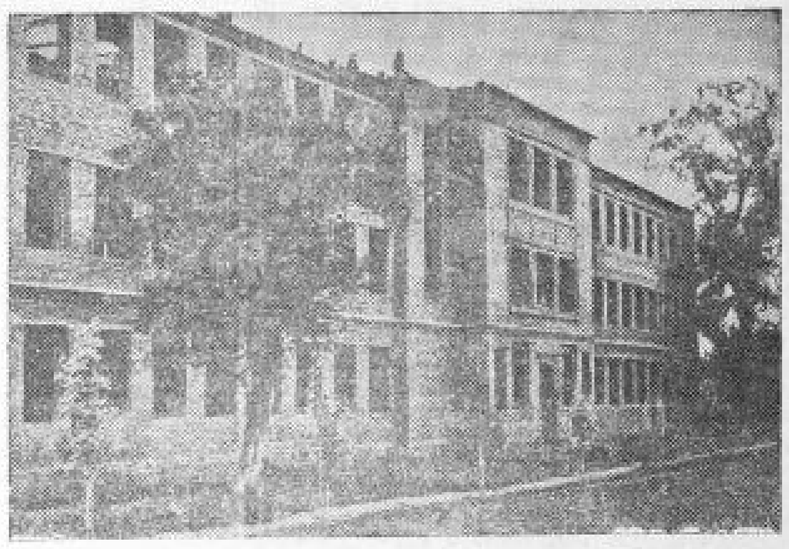

Строительство здания техникума советской торговли на Воротной улице в Курске.

Фото А. Богданчикова.

ГОДОВОЙ ПЛАН ВЫПОЛНЕН

Старооскольская промартель имени 8 марта добилась крупных производственных успехов. При годовом плане в 675 тысяч рублей швейная мастерская артели за шесть месяцев изготовила продукции на 722 тысячи рублей. До конца года по дополнительному плану намечено выпустить продукции еще на 300 тысяч рублей.

НОВЫЕ КОЛХОЗНЫЕ ВОДОЕМЫ

Отвечая на призыв талонцев, многие колхозы Фатежского района строят водоемы. Так, в колхозе имени Молотова, Больше-Жировского сельсовета, восстанавливается пруд с зеркалом в 18 гектаров, глубиной в 2,5 метра. В ближайшее время будет сооружена плотина. В этом же колхозе создается птицеферма.

Заканчивается сооружение водоема в колхозе «Красный альянс», Шухлинского сельсовета. В построенном недавно пруде колхоза «Красный боевик» вода поднялась до 2,5 метра. Плес до неузнаваемости изменила луга. На них — обилие травы.

С зеркалом в два гектара построил водоем колхоз имени 1 Мая, Больше - Анненковского сельсовета.

ОСЕННЯЯ ОХОТА

С 28 июля и по 1 декабря этого года в области разрешается охота на водоплавающую и болотную дичь—уток, кликов, дупелей, бекасов, коростелей, водяных курочек.

Охота на перепелов, серую куропатку, вальдшнепа и голубей разрешается с 18 августа по день отлета.

По примеру прошлых лет запрещается применение гончих собак для охоты на все перечисленные виды дичи и стрельба по нелетной молодняку.

ИЗ РАЙОННЫХ ГАЗЕТ

▼ Завод безалкогольных напитков начал отличаться в поселке Конышевка. Строительство будет закончено в августе. (**«Знамя колхозника»**).

▼ Большая тяга в военные училища наблюдается среди молодежи Дмитриевского района. В последнее время местный райвоенкомат получил 45 заявлений от молодых патриотов с просьбой о зачислении их в артиллерийские авиационные и другие военные училища. (**«Коллективист»**).