Пролетарии всех стран, соединяйтесь!

КУРСКАЯ ПРАВДА

Орган Курского областного комитета ВКП(б), горкома ВКП(б) и областного совета депутатов трудящихся

№ 171 (5196) || Пятница, 26 июля 1940 г. | Год изд. 22-й

Всемерно крепить авторитет хозяйственного руководителя

Руководитель любого завода, фабрики, шахты, промысла несет всю полноту ответственности за работу предприятия. Ему, советскому хозяйственнику, социалистическое государство предоставило для этого все необходимые права. «Быть руководителем хозяйства в наших условиях, —это значит—удостоиться великой чести и великого почета, удостоиться великого доверия со стороны рабочего класса, со стороны народа». (Сталин).

Советский хозяйственник — полновластный единоначальник. Плох тот хозяйственный руководитель, который старается уйти от ответственности за состояние и работу своего предприятия, спрятаться за спину партийной и профсоюзной организации. Факт, что некоторые хозяйственники пытаются переложить на партийные и профсоюзные организации осуществление Указа Президиума Верховного Совета СССР о переходе на 8-часовой рабочий день и 7-дневную рабочую неделю и о запрещении самовольного ухода рабочих и служащих с предприятий и учреждений. Были случаи и в Москве, и в Ленинграде, и в других городах, когда директора «увязывали», «согласовывали» с заводскими общественными организациями вопрос о привлечении к судебной ответственности прогульщиков, лентунов.

Указ Президиума Верховного Совета от 26 июня предоставил администрации предприятий все необходимые права для того, чтобы установить строгую дисциплину труда и добиться высокопроизводительной, продуктивной работы. Но, если при осуществлении Указа исходить из того, чтобы все были довольны, чтобы никого не обидеть и ни с кем не ссориться, тогда ничего путного не получится. Только тот хозяйственник добьется решительного под'ема производства, который не будет перемиться и либеральничать с нарушителями трудовой дисциплины, не будет «увязывать» и «согласовывать» того, что он может и обязан делать сам под личную ответственность.

Важнейшим условием успешного осуществления мероприятий по установлению на предприятиях нерушимой трудовой дисциплины и повышения производительности труда является укрепление единоначалия, полное использование хозяйственными руководителями всех предоставленных им законом прав, поднятие авторитета командиров производства, безусловное и безоговорочное выполнение их приказов и распоряжений.

Происходивший на днях пленум ленинградского горкома партии обсудил доклады директоров заводов: имени Серго Орджоникидзе (тов. Тостых), резиново-технических изделий (тов. Митрохин), прядильно-ниточного комбината имени С. М. Кирова (тов. Косьво) и заместителя директора оптико-механического завода имени ОГПУ тов. Касаткина о том, как на этих предприятиях идет выполнение Указа Президиума Верховного Совета СССР от 26 июня. Тщательный анализ работы названных предприятий после издания Указа показывает, что одним из зол на производстве была и остается недисциплинированность, разболтанность. Наиболее яркое свое выражение это находит в несвоевременном и неаккуратном выполнении приказов и распоряжений заводской администрации. Значительная группа средних и малых командиров производства часто не выполняет приказов директоров предприятий. В свою очередь эти командиры не требуют точного выполнения рабочими своих распоряжений и, не желая сориться с подчиненными, соскальзывают на хвостистские позиции. Имеют место случаи нарушения трудовой дисциплины и невыполнения распоряжений командиров производства коммунистами и комсомольцами. Заводские и цеховые партийные организации своевременно эти поступки не разбирают, не приглашают коммунистов-нарушителей трудовой и государственной дисциплины к строжайшей партийной ответственности.

Долг каждого коммуниста, комсомольца —не только самому быть примером быстрого, своевременного выполнения указаний единоначальника-мастера, начальника цеха, директора завода,—но и всемерно добиваться, чтобы любой беспартийный рабочий и работница действовали так же.

Каждый коммунист и комсомолец прежде всего лично служат примером социалистического отношения к труду, к производству, к социалистической собственности. Коммунист на любом посту, любом участке идет в авангарде трудящихся. Само собой разумеется, что государственная и трудовая дисциплина, нормы поведения в социалистическом общежитии, обязательные для любого гражданина СССР, являются священным долгом коммуниста. Он не только сам их соблюдает, но и всеми имеющимися в его распоряжении средствами оберегает их от рутинеров, консерваторов, людей, зараженных капиталистическими пережитками.

Право контроля деятельности администрации—огромная сила в руках первичных партийных организаций предприятий. Общеизвестно, что там, где право контроля осуществляется в полном соответствии с требованиями XVIII с'езда ВКП(б), где это право контроля не сторонно, а, наоборот, тесно связано с актуальными задачами производства,—там положительные результаты налицо. Контролировать деятельность администрации сейчас—значит сигнализировать хозяйственникам и вышестоящим партийным органам о недостатках, трудностях, ошибках, встречающихся на пути осуществления Указа, значит подсказывать руководителям предприятий, начальникам цехов наиболее эффективные пути и методы высокопроизводительной работы и практически всей силой партийной организации помогать проведению этих методов в жизнь.

Сколько бы докладов хозяйственных работников ни слушало партбюро того или иного предприятия, сколько бы благих наипрекраснейших решений оно ни вынесло, но если производительность труда не растет, если количество вырабатываемой продукции не увеличивается, если на предприятии не ликвидированы простои, не наведен строжайший режим экономии и бережливости,—грош цена такому контролю.

Стало быть, всю работу по контролю деятельности администрации нужно подчинить, направить сейчас на решение главной задачи—добиваться образцового и полного осуществления мероприятий, предусмотренных Указом Президиума Верховного Совета Союза от 26 июня с. г. А добиться этого можно лишь неустанно укрепляя единоначалие, всемерно повышая авторитет малых и больших командиров производства.

Ленинградские товарищи на своем пленуме вскрыли одно серьезное извращение, допускаемое на ряде предприятий при осуществлении права контроля. Оно заключается в том, что партийные организации вместо того, чтобы поддержать руководителей предприятий в их стремлении укрепить трудовую и производственную дисциплину, нередко третируют хозяйственника, подрывают его авторитет. А получается это потому, что по всякому и без всякого повода весь огонь направляется на хозяйственника. Подобный пример контроля наизнанку, когда партийная организация выбирает себе роль лишь регистратора и обвинителя, мы видим и на Прессненском машиностроительном заводе в Москве, корреспонденция с которого публикуется в сегодняшнем номере «Правды».

Естественно, что право контроля деятельности администрации означает широкое развертывание критики недостатков хозяйственного руководства. Но такая критика не имеет ничего общего с безосновательными, а иногда и демагогическими наскоками на хозяйственников, с третированием командиров производства. Партийные организации, всемерно поощряя здоровую, обоснованную критику хозяйственников, должны одновременно всячески добиваться повышения авторитета, престижа честных, добросовестных директоров, начальников цехов, мастеров.

На огромную вышку поднял советский строй хозяйственников в нашей стране. Они облечены доверием народа. Партия Ленина—Сталина стоит на страже авторитета советского хозяйственного руководителя. Она никому не позволяет и не позволит уронить и принизить высокое звание хозяйственника. Центральный Комитет партии неоднократно указывал, что единоначалие—основа большевистского стиля руководства хозяйством. Стало быть, задача партийной организации производственного предприятия сейчас, когда на командиров производства возложены особенно ответственные обязанности, состоит в том, чтобы, осуществляя контроль деятельности администрации предприятия, всемерно крепить, поднимать авторитет единоначальника, хозяйственного руководителя.

(Передовая «Правды» от 25 июля, принятая по радио).

Всенародный праздник в советской Литве

КАУНАС, 24 июля (ТАСС). Вся Литва с большой радостью встретила историческое решение народного сейма. В городах и селах прошли и проходят сегодня массовые митинги, собрания, шествия и демонстрации. Трудовой народ приветствует установление советской власти в Литве и вступление Литовской Советской Социалистической Республики в состав братской семьи народов Советского Союза.

В Каунасе, Вильно, Шяуляе, Тельшяе и других городах и селах вчера состоялись массовые митинги и демонстрации. Улицы городов украшены красными знаменами, транспарантами, портретами товарищей Сталина, Молотова, Ворошилова, президента Литовской республики Палецкиса и других. Народ отмечает это событие как подлинно народный праздник. Настроение у всех приподнятое.

На всех предприятиях литовской столицы прошли собрания, на которых рабочие приветствуют решение народного сейма. «Мы рады,—говорится в резолюции собрания рабочих маслобойного завода «Рангува», — что народный сейм оправдал наши надежды и что жизнь всех трудящихся Литвы стала действительностью.

Пусть живет долгие и долгие годы великий Сталин».

Собрание рабочих текстильной фабрики «Таигерас» приняло резолюцию, в которой приветствует историческое решение сейма. Такую же резолюцию приняло массовое собрание профсоюза рабочих порта.

Мощная демонстрация в Таллине

ТАЛЛИН, 24 июля. (ТАСС). В связи с окончанием работ Государственной думы Эстонии и принятием ею исторических решений во всех городах и деревнях Эстонии проходят радостные митинги и демонстрации трудящихся.

Сегодня состоялась многотысячная демонстрация трудящихся столицы Советской Эстонии. На площади Свободы собрались колонны рабочих, служащих и солдат Таллинского гарнизона. Демонстранты несли красные знамена и портреты Маркса, Энгельса, Ленина, Сталина.

Митинг открыл секретарь ЦК компартии Эстонии тов. К. Саро. Он заявил, что многолюдные демонстрации трудящихся, приветствующих исторические решения Государственной думы, служат ярким доказательством единства эстонского трудового народа.

С большой речью выступил председатель комиссии по выработке Конституции Эстонской Советской Социалистической Республики тов. И. Лауристин.

После митинга мощные колонны демонстрантов направились к зданию советского полпредства, где их приветствовали члены эстонского правительства, полпред СССР в Эстонии тов. Бочкарев, секретарь ЦК компартии Эстонии тов. Саро и др.

Из колонн демонстрантов раздавались приветственные возгласы в честь великого Советского Союза, коммунистической партии большевиков, Рабоче-Крестьянской Красной Армии и великого вождя трудящихся товарища Сталина.

Национализация банков в Литве

КАУНАС, 25 июля. (ТАСС). Литовское народное правительство приступило к практическому выполнению решений народного сейма, касающихся национализации банков. Вчера представители государственного контролера уже приступили к принятию банков в ведение государства. Национальные банки пока продолжают свою деятельность как отделения государственного банка Литовской Советской Социалистической Республики.

Закрыта хорошо известная в Литве банкирская контора Брауна, которая спекулировала валютой и ценностями. Эта контора развилась особым покровительством Сметоны и сметоновцев, которые участвовали в темных делах руководителей конторы. Государственные контролеры выявили вопиющую картину произвола банковских воротил. Банки, недовольствуясь ростовщической сверхприбылью от прямых операций, захватывали в свои руки крупные предприятия. Часто банки совершали операции, носившие прямо уголовный характер. Теперь выяснилось, что скандальная выдача Сметоне 17 тысяч долларов накануне его бегства за границу была произведена литовским банком незаконно с прямым нарушением всех банковских правил. Управляющий делами сметоновского кабинета министров насильно доставил в банк кассиров. Наспех было приготовлено разрешение валютной комиссии, санкционирующее этот открытый грабеж государственных средств. В разрешении говорится, что оно «выдано по устной просьбе премьер-министра Меркиса». Огромные суммы почти без процентов получали сметоновцы в сберегательных кассах.

Национализация банков прошла в образцовом порядке.

Представитель государственного контроля в государственных сберегательных кассах Слуджгас назначен сейчас управляющим сберегательными кассами. Государственный контроль принимает меры к тому, чтобы оздоровить аппарат сберегательных касс.

„Дейли уоркер" о новых советских республиках

НЬЮ-ЙОРК, 25 июля. (ТАСС). Уэллес, пишет газета «Дейли уоркер»,—бесподленно выражает возмущение в связи с тем, что парламенты балтийских стран вынесли решение о вступлении в Советский Союз. Эти парламенты избраны невиданным большинством населения в первых самых свободных выборах, которые когда-либо имели место в этих странах.

Народы прибалтийских стран, продолжает газета, с жадностью воспользовались возможностью выразить свои желания и с энтузиазмом решили навсегда покончить с капиталистическо-помещичьим рабством, с ужасами голода, безработицы и войны. «Именно это приводит в бешенство Уэллеса. Для Уэллеса закрылась еще одна дверь, через которую можно было провокировать войну и заниматься антисоветскими махинациями».

Каждый честный человек в западном полушарии, продолжает газета, сумеет оценить победу, одержанную народами прибалтийских стран, и поздравит прибалтийские народы с полученным счастьем, выпавшим на их долю.

Воззвание центрального комитета коммунистической партии Литвы

КАУНАС, 25 июля. (ТАСС). Центральный комитет коммунистической партии Литвы обратился ко всем трудящимся республики с воззванием, в котором призывает все трудовое население «со всей энергией взяться за социалистическое строительство. Враги не дремлют уже теперь и чем дальше, тем упорнее будут они. Видя свой неизбежный конец, враги народа открыто и под разными масками ведут вредительскую работу, саботируют, уничтожают и портят имущество страны, которое отныне принадлежит всему народу».

Не допустим этой порчи нашего достояния,—говорится далее в воззвании. —Надо организоваться скорее и крепче. Создадим комитеты сельскохозяйственных рабочих в имениях, крестьянские комитеты, которые будут охранять отнятые им принадлежащие поместья и вообще станут организаторами трудящихся деревни. Там, где их еще нет, создадим комитеты на предприятиях, которые должны охранять предприятия от подрывной работы фабрикантов и их тайных прислужников. Будем укреплять сознательную дисциплину труда и повышать его производительность. Создадим сильную народную милицию—средство успешной борьбы против врагов и диверсантов. Вырвем с корнем все то, что стремится снова надеть на нас оковы капитализма».

ЗАГОТОВКА ХЛЕБА

В южных районах страны в разгаре уборка. Колхозы и совхозы снимают в этом году хороший, местами отличный урожай. Многие хозяйства намолачивают в среднем с каждого гектара по 15—20 и более центнеров ячменя и пшеницы.

В государственные закрома Юга поступили миллионы пудов хлеба нового урожая. Сотни передовых хозяйств досрочно выполняют планы поставок зерна. Организованно проходит хлебосдача в Казахстане, в два раза превышаем темпы прошлого года. Впереди по заготовкам зерна идут также Киргизия, Чечено-Ингушская и Кабардино-Балкарская АССР.

Массовые заготовки хлеба развернулись в крупнейших житницах страны—Краснодарском и Орджоникидзевском краях, на юге Украины, в Ростовской области. Колхозы Крыма выполнили с 15 по 20 июля 12 проц. годового плана хлебопоставок. Началась хлебосдача в Воронежской, Сталинградской, Чкаловской и Саратовской областях.

Первая обязанность колхозов, провеяв уборку, одновременно поставлять государству доброкачественный, высокой кондиции хлеб, ни в коем случае не допускать задержки зерна на токах. Это обязательное правило в ряде районов Краснодарского и Орджоникидзевского краев, Ростовской, Запорожской, Днепропетровской, Николаевской и Одесской областей не выполняется. В Успенском и Советском районах, Краснодарского края, совершенно не используется на вывозке живое тягло. Слабо используются лошади на выпоке хлеба во многих колхозах Ростовской области и Украины.

Примеры передовых хозяйств Юга показывают, что заготовки хлеба можно значительно ускорить, используя на вывозке зерна живое тягло, круглосуточно организуя смены лошадей. Особенное внимание нужно уделять сохранению высокого качества зерна, во-время перелопачивать хлеб на токах, укрывать от дождя.

(ТАСС).

ДЕСЯТИЛЕТИЕ ВСЕОБЩЕГО ОБЯЗАТЕЛЬНОГО НАЧАЛЬНОГО ОБУЧЕНИЯ

Десять лет назад, 26 июля 1930 года, ЦК ВКП(б) вынес постановление о всеобщем обязательном начальном обучении.

Это постановление сыграло огромную роль в дальнейшем развитии народного образования. За годы сталинских пятилеток в СССР совершена настоящая культурная революция. Сеть школ в стране достигла 170 тысяч.

В 1914 году в бывшей царской России насчитывалось 8.137 тысяч учащихся. В СССР, по данным недавней всеобщей переписи населения, обучалось 37,9 миллиона человек. В среднем по СССР на тысячу жителей приходилось 223 учащихся—значительно больше чем в крупнейших капиталистических странах Западной Европы. В 1913 году на нужды народного образования расходовалось в России в среднем 80 копеек на одного жителя. В прошлом году на каждого гражданина СССР было израсходовано около 124 рублей!

XVIII с'езд ВКП(б) поставил задачу — осуществить всеобщее среднее обучение в городе и завершить всеобщее семилетнее обучение в деревне и во всех национальных республиках. К концу третьей пятилетки в наших начальных и средних школах будет обучаться 40 миллионов детей.

(ТАСС).

ПЕРЕДОВИКИ СБОРА ЗАЙМОВЫХ ВЗНОСОВ

ТИМ. (По телеграфу). Колхозники и единоличники района подписались на заем на 306 тысяч рублей. Вся сумма подписки собрана.

Секретарь РК ВКП(б) ШЕЙЧЕНКО.
Председатель исполкома райсовета ШАБАНОВ.
Зав. райфо НЕФЕДОВ.
Зав. райсберкассой ВОРКУНОВ.

* * *

ТРОСНА. (По телеграфу). Сбор всей суммы подписки сельского населения—248 тысяч рублей—закончен. Подписка прошлого года превышена на 43 тысячи рублей.

Секретарь РК ВКП(б) АВДЕЕВ.
Председатель исполкома райсовета ЖИЛКОВ.
Зав. райсберкассой МЕРКУЛОВ.

Б.-ТРОИЦА. (По телеграфу). Взносы по займу среди колхозников в 400 тысяч рублей собраны. Эта сумма на 168 тысяч рублей больше прошлогодней.

Секретарь РК ВКП(б) НАЛЕТА.
Председатель исполкома райсовета СУХОРУКОВ.
Зав. райфо РАМЕНСКИЙ.
Зав. райсберкассой ШЕМРАЕВ.

По Курской области

От корреспондентов „Курской правды" и редакций районных газет

КОЛХОЗНАЯ КАССА ВЗАИМОПОМОЩИ

Второй год работает касса взаимопомощи в артели «Красный труд», Глушковского района.

С первых же дней кассой руководит опытный колхозник, дважды участник Всесоюзной сельскохозяйственной выставки, награжденный Главвыставкомом Большой серебряной медалью,—Михаил Иванович Беликов.

Колхозная касса взаимопомощи содержит и воспитывает 7 детей, не имеющих родителей, и 8 престарелых колхозников.

В прошлом году касса оказала помощь двум колхозникам, выдав им на курортное лечение 500 рублей. Помогла недавно касса двум стахановкам-колхозницам Марии Ивановне Подольской и Матрене Ивановне Лосевой.

У колхозника Михаила Макаровича Тюрина случилось стихийное бедствие. Ему на помощь пришла колхозная касса взаимопомощи.

323 колхозника состоят членами кассы.

НА ЭКСКУРСИИ

В связи с летними школьными каникулами курская областная детская туристско-экскурсионная станция организовала для отличников учебы ряд интересных экскурсий. 20 школьников, в том числе несколько воспитанников Шукринского детского дома, посетили Всесоюзную сельскохозяйственную выставку. Сейчас проводят экскурсию в районе Сочи 10 учащихся, среди них 5 учеников сельских школ. Ребята проведут на Кавказе три недели.

На днях в туристский лагерь «Отузы» под Феодосией (Крым) выехала группа отличников учебы курских и районных школ. Среди экскурсантов ученицы 9 класса Оля Стасюк, Лида Кожарнова (Курск, школа № 4), 9-классница Курской школы № 20 Мила Хорошева, учащийся 10 класса школы № 5 (Курск) Александр Демин, ученик Обоянской средней школы Иван Новиков и другие.

НОВЫЙ ЦЕХ ШИРПОТРЕБА

На Старо-Оскольской мебельной фабрике отрылся новый цех, который будет изготовлять предметы домашнего обихода для реализации на местном рынке.

Уже в июле цех должен выпустить 600 табуреток, 50 пружинных матрацев, рамки для переплетного производства и другие деревянные изделия.

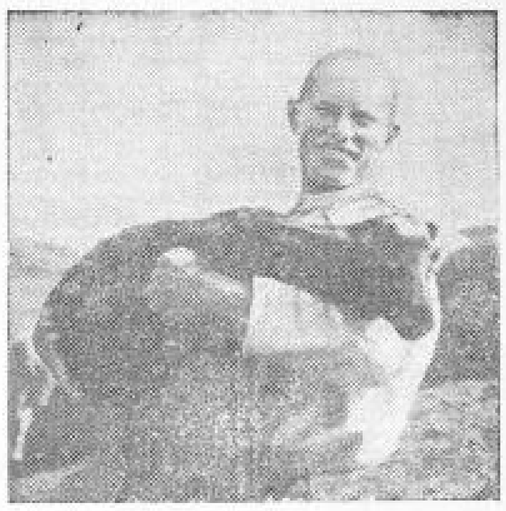

ЧАБАН-СТАХАНОВЕЦ

Григорий Андреевич Рыженков—молодой колхозник сельхозартели имени Ворошилова, Кучковского сельсовета, Обоянского района—шестой год работает чабаном овцеводческой фермы.

За образцовый уход за овцами тов. Рыженков был утвержден в прошлом году участником Всесоюзной сельскохозяйственной выставки.

Участие в выставке и поездка в Москву всколыхнули тов. Рыженкова на борьбу за еще лучшие показатели. В 1939 году он получал от 86 овцематок 124 ягненка и полностью их сохранил. Кроме этого, с каждой овцы колхоз получил по 2,5 килограмма шерсти.

Колхоз в четыре раза увеличил против государственного плана количество овец и этим он во многом обязан стахановской работе чабана Рыженкова, который и в текущем году вновь утвержден участником Всесоюзной сельскохозяйственной выставки.

На снимке: тов. Рыженков с выращенным им агнцем.

Фото М. Харьковского.

ОТРЯД КОЛХОЗНЫХ КАДРОВ

Светлые, обширные классы районной колхозной школы убраны нарядно, по-праздничному. Перед выпускной квалификационной комиссией один за другим проходят 23 курсанта фельдшерского отделения. До этого они были лучшими производственниками колхозов. Хорошо отвечают на вопросы М. Ф. Жиляев, В. А. Рыжков и другие отличники учебы.

Всем выпускникам присвоено звание ветеринарных фельдшеров и каждый направлен на работу в колхозы.

Районная колхозная школа работает пять лет. За эти годы школа подготовила из колхозников 387 специалистов сельского хозяйства. Много из выпускников этой школы теперь работают на больших и ответственных постах. Бывшие курсанты РКШ Н. Ф. Музалевский — инструктор-бухгалтер райзо, П. Н. Богатырев — участковый зоотехник, тов. Локтионов—участковый агроном МТС, тов. Краснников—механик сельскохозяйственных машин МТС.

Сейчас районная колхозная школа преобразована в школу машинистов. В ней сотни колхозников и колхозниц овладевают сложнейшими машинами сельского хозяйства, которыми так щедро снабдила колхозы наша промышленность.

ИЗ РАЙОННЫХ ГАЗЕТ

▼ Колхоз им. Буденного, «Красный луч», «Новый путь» и другие (Шебекинский район) решили организовать у себя кролиководческие фермы. Для этой цели райзо завозит из Солнцево партию племенных кроликов. **(«Пламя»).**

▼ 20 тысяч рублей дохода принес в прошлом году колхозу «Ответ интервентам» (Белгородский район) питомник тутовых деревьев. В этом году колхозы района значительно увеличивают размеры шелководства. Посажено шелковицы на площади 57 гектаров, тогда как в прошлом году саженцами шелковицы было занято всего 19 гектаров. **(«Белгородская правда»).**

▼ Десятилетие Дмитриевского педагогического училища исполняется осенью текущего года. За это время училище подготовило около 1500 учителей для городских и сельских школ. С каждым годом растет число выпускников. В 1934 — 35 гг. училище выпустило 63 молодых педагога, а в 1939—40 гг. уже 260. **(«Коллективист»).**