ВСЕ КОМБАЙНЫ И ЖАТКИ—НА ПОЛНЫЙ ХОД!

Не допускать разрыва между косовицей, скирдованием и обмолотом!

ЗА 35 ГЕКТАРОВ В СУТКИ!

Письмо комбайнеров, штурвальных, трактористов и колхозников Шебекинского района о высокой среднесуточной выработке на уборочных машинах мы прочитали в поле, уже на комбайновой уборке.

Правильная мысль у шебекинских товарищей—судьбу урожая решает каждый день, каждый час. Всякий комбайнер, тракторист, колхозник, который болеет душой за колхозное дело, горячо поддержит это хорошее начинание. Мы единодушно вступаем в областное соревнование за быстрейшую и высококачественную уборку урожая.

К уборке мы полностью подготовились, приступили к ней и думаем, что не отстанем в выработке от инициаторов соревнования. Даем обязательство выносить комбайном «Сталинец» в среднем в сутки по 30—35 гектаров хлеба колхоза «Красный путиловец».

Все возможности к высокой среднесуточной выработке есть. Будем строго экономить время. Два часа в сутки сэкономит заливка воды на ходу, для этого на комбайне приспособлен бачок. На время завтраков, обедов и ужинов останавливать машину не придется — будем между собой чередоваться. Разгрузка — только на ходу. Предусмотрено все для ночной работы. Единственные необходимые остановки у нас будут для заправки и технического ухода за машиной по часу утром и вечером. Колхозная бригада для обслуживания комбайна выделена постоянная.

Косари на жатках колхоза «Красный путиловец» обязываются вырабатывать в среднем за день по 8 гектаров при норме 5 гектаров. Лошади будут сменные.

Механик Уразовской МТС Скороходов дает слово почаще приезжать к нашему комбайновому агрегату, обеспечить хорошую техническую помощь машине, а также организовать соревнование на других агрегатах и постоянно передавать опыт передовиков всем комбайнерам.

Трое из нашего коллектива—тракторист Воротынцев, бригадир тракторного отряда Рубежанский и механик МТС по комбайнам Скороходов—являются участниками Всесоюзной сельскохозяйственной выставки. Сейчас мы все боремся за право участия на выставке в будущем году.

Призываем вступить в соревнование всех комбайнеров, штурвальных, трактористов и колхозных косарей-жатчиков нашего района, а прежде всего коллектив комбайнового агрегата тов. Немкинцева в колхозе «Боевик», с которым у нас заключен социалистический договор раннее.

Комбайнер В. НАЙДЕНОВ, штурвальный И. ХАРЧЕНКО, тракторист Е. ВОРОТЫНЦЕВ, бригадир тракторного отряда Н. РУБЕЖАНСКИЙ, механик МТС по комбайнам А. СКОРОХОДОВ, жатчики колхоза «Красный путиловец»: С. К. ГЛЕБОВ, С. СУРИН, С. Е. ГЛЕБОВ.

Уразовская МТС.

НАЧАЛИ МАССОВУЮ УБОРКУ

ПРОХОРОВКА. (По телефону). Колхозы Прохоровского района начали уборку урожая. Организованно, хорошо подготовленными вышли на поля колхозники артели «Путь Ленина». За один день они убрали 25 гектаров ржи. Вслед за косовицей была организована вязка и песка снопов в копны.

25 гектаров ячменя убраны за один день в колхозе «Путь хлебороба». Приступили также к сбору урожая колхозы: «Новый мир», имени Кирова, «Путь крестьянина», им. Коминтерна и другие.

Колхозы начали социалистическое соревнование за досрочную уборку и быстрейшую сдачу хлеба государству.

И. КУЛЬПИНОВ.

МАШИНЫ ЕЩЕ НЕ ГОТОВЫ

Все три МТС Суджанского района не готовы к уборке. В Суджанской МТС 9 комбайнов не обеспечены тракторами, в Заолешенской МТС не отремонтировано 7 комбайнов и 7 тракторов к ним. Не лучше дела и в Комсомольской МТС.

Особенно плохо готовят здесь молотилки. Суджанская МТС имеет 19 конных молотилок, а отремонтированы 4. В Заолешенской МТС из 14 молотилок отремонтировано 2. Ни одна молотилка не обеспечена трактором.

Многие колхозы уже начали уборку. Борьбы с потерями урожая здесь не ведут, ни один комбайн не имеет зерноуловителей. Колхозы «Луч», «Красная нива», имени Кирова допускают огромные потери, так как зерно из зерноуловителей на жатках не выбирается. В колхозе имени Кирова жатчик тов. Брудников бросает снопы на углах, а на повороте лошади их вымолачивают. Скошенный десятью жатками хлеб не был связан и в течение 5 дней мок под дождем.

В. ЗАХАРОВ.

С ПЕРВЫХ ДНЕЙ—ПОТЕРИ

СТРЕЛЕЦКОЕ. (По телефону). В колхозах Стрелецкого района началась выборочная уборка озимых хлебов. Первыми в районе начали выборочную косьбу ржи в сельскохозяйственной артели «Красное знамя», Полянского сельсовета. Здесь уже скошено 10 гектаров.

С большим воодушевлением колхозники убирают богатый урожай. Многие перевыполняют производственные нормы. Косарь Федор Затолыкин норму выполняет на 130 процентов, так же работает и Николай Токасов. В колхозе «Красная поляна», этого же сельсовета, скошено 12 гектаров ржи. Начинается комбайновая уборка ячменя. Колхозы им. Чапаева и имени Горького, Пименовского сельсовета, скосили по 10 гектаров.

Но надо отметить, что в первые дни уже наблюдаются потери. Во всех колхозах Полянского и Пименовского сельсоветов не организуют вслед за косьбой вязку и копнение хлеба. В колхозах Полянского сельсовета дружно косили рожь около трех дней, а когда начали вязку и возку допустили большие потери.

Ив. АВДЕЕВ.

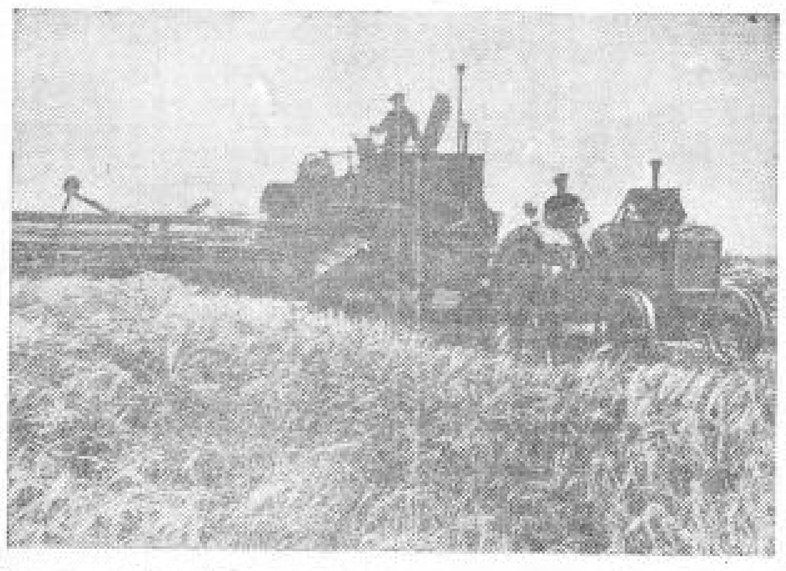

В колхозах Красно-Яружского района началась массовая уборка хлеба. Комбайнер П. Тканченко (Красно-Яружская МТС) убирает ячмень в колхозе «12 ричта». Фото В. Москвитина.

В Грайвороне рассчитывают растянуть уборку

7 дней тому назад колхозы района начали выборочную уборку нового обильного урожая. Сподарюшинский колхоз «Новый мир» вызвал на социалистическое соревнование все колхозы района на лучшее, образцовое проведение уборки, сокращение до минимума потерь зерна, досрочную сдачу хлеба нового урожая государству. Сподарюшинцы еще 19 июля начали массовую уборку. В поле работают 5 жаток. В тот же день на уборку ячменя выехал комбайн. Работы идут дружно. В 5 часов утра все уже в поле. Заканчиваются работы поздно. В первой и второй бригадах, например, вязальщицы работали до часу ночи. Почин сподарюшинских колхозников в соревновании на образцовое проведение уборки подхвачен в большинстве колхозов.

Только в районном центре не видят, что происходит в колхозах. Здесь все «держимы «дождливыми» настроениями и продолжают утверждать, что у них до сих пор идет только выборочная косовица.

Считая, что уборка урожая начнется через несколько дней, директор Грайворонской МТС тов. Гололобов не спешит с окончанием ремонта комбайнов. Еще 5 комбайнов в его МТС не отремонтированы. Три из них не имеют цепей Эверта и полотен, а к остальным нет магнето и прокладок испарителя.

И странно, это нисколько не волнует тов. Гололобова. Он успокаивающе заверяет:

— Магнето и прокладки найдем.

Но когда находить-то, если время для этого прошло, да где еще находить?

— С тракторов снимем,—так думает сделать тов. Гололобов. А это значит, что два трактора будут стоять, их же «раздевать».

О строительстве крытых токов, навесов и зерносушилок в районе своевременно не побеспокоились. Ни исполком райсовета, ни райзо, ни одна из МТС этим делом не занялись.

— В большинстве колхозов надеются сушить зерно на чердаках амбаров, а от дождей прятаться в таборах,—заявляет зав. райзо тов. Гаврилов.

А молотить по дождю где? Где прятать зерно из-под молотилки от дождя? Об этом в районе не подумали. В результате ни одной новой зерносушилки, ни одного крытого тока не сделано, да и старые не отремонтированы. И только сейчас в районе спохватились.

— Ну, что ответить обкому о строительстве крытых токов и зерносушилок?—сокрушается секретарь райкома ВКП(б) тов. Кирвер. Можно подумать, что токи навесы и зерносушилки нужны только для того, чтобы заполнить соответствующее место в докладной. То, что урожай под угрозой,—грайворонцев мало волнует.

По-своему также восприняли в Грайвороне указание ЦК ВКП(б) и Совнаркома СССР о двойном начислении трудодней на уборке. В этом указании рекомендовано колхозам начислять колхозникам, занятым на уборке, в первые 15—20 дней уборки двойное количество трудодней, при условии выполнения или перевыполнения дневной нормы. Это сделано для стимулирования проведения косовицы, обмолота и вывозки хлеба в сжатые сроки.

Здесь же рассудили так. Уборка у нас еще не началась(?). Начнется она массово... с 25 июля. Значит, и трудодни в двойном размере надо начислять с 25 июля. Сказано—сделано. На бюро райкома 20 июля принимается решение о том, чтобы рекомендовать колхозам двойное начисление трудодней на уборке начать с 25 июля.

Легко представить, что это будет за «стимулирование» проведения уборки в сжатые сроки, когда к 21 июля колхоз имени Буденного (как заявил сам тов. Кирвер) уже скосил половину урожая.

Вполне понятно, что у некоторых колхозников этого и подобных ему колхозов возникнет мысль, а не подождать ли нам с уборкой урожая до 25 июля? Нужно же заработать двойное количество трудодней...

В Грайвороне неправильно поняли важнейшее указание партии и правительства и вместо того, чтобы на основе этого указания мобилизовать все силы на уборку обильного урожая, здесь задумали растянуть уборку на долгие месяцы.

И. ЛОЗНЕВОЙ.

СОРЕВНОВАНИЕ ДВУХ ОБЛАСТЕЙ

ЧТО МЫ УВИДЕЛИ В КУРСКИХ КОЛХОЗАХ

Две области—Воронежская и Курская—вот уже несколько лет соревнуются. Соревнование проходит под лозунгами: за получение высоких урожаев по всем сельскохозяйственным культурам, за высокую продуктивность животноводства, за своевременное выполнение обязательств перед государством.

То, что последние дни бригады Воронежской и Курской областей взаимно проверяли ход соревнования, показывает правильный большевистский подход соревнующихся к делу. Бригада от Воронежской области беседовала с руководителями облземотдела и побывала в колхозах Ивнянского и Обоянского районов.

Хочется поделиться своим впечатлением, обратить внимание на слабые участки с тем, чтобы общими силами добиться наилучших результатов. Известно, что центральной задачей наших областей сейчас является — в сжатые сроки и без потерь убрать урожай.

В колхозах Ивнянского и Обоянского районов урожай зерновых неплохой. В сельхозартелях «Красный сноп», «Активист», Обоянского района, рожь дает более 20 центнеров с гектара. Хорошие хлеба и в колхозах «Красный кооператор», имени Чкалова, имени Ворошилова, Ивнянского района.

В колхозе им. Чкалова, которым руководит депутат Верховного Совета РСФСР тов. Калмыкова, уборка идет организованно. 20 июля уже заканчивалась косьба и вязка ячменя. В колхозе «Красный сноп», Обоянского района, комбайн скосил первые гектары ячменя. Полным ходом работают жатки, косари. Есть полная уверенность, что весь хлеб здесь будет скошен своевременно. Колхозники начинают работу в 4—5 часов утра, заканчивают ее после захода солнца. Все посевы закреплены за звеньями, и урожай учитывается отдельно по каждому звену.

В артели «Красный кооператор» работа также идет дружно. Итоги дня отражаются в специальной сводке-эстафете по соревнованию. 20 июля эстафета рассказывала о том, что косарь А. Р. Хованов при норме в 0,50 га скосил 18 июля 0,60, а 19 июля уже 0,75 га. Колхозница М. Л. Кардашева при норме в 7 копен вяжет 9—9,5 копны.

Тем не менее далеко не во всех колхозах уборка проходит четко. Проезжаем 20 июля по полям артели им. Ворошилова, Ивнянского района... Восьмой час утра... Но в поле еще никого нет, хотя уборка началась вчера. Скошенный хлеб лежит несвязанный, жаток не видно...

В колхозе «Активист», Обоянского района, учет урожая по звеньям не ведется, а в «Красном кооператоре» допускается большой разрыв между косьбой и вязкой. В этих районах нет еще широкого развертывания уборки. Между тем хлеба требуют быстрой уборки. Мало заботятся здесь и об обмолоте. Во многих колхозах нет еще крытых токов.

Уже сейчас надо обратить внимание на качество работы, на борьбу с потерями. На поле колхоза «Путь Ленина», Обоянского района, мы увидели возмутительное безобразие. Участок ячменя, примерно, в 5 гектаров был сложен жаткой прямо-таки преступно. Не менее одной трети ячменя осталось нескошенным. Колхозник-косарь Сенников об'яснил это неисправностью жатки. Председатель колхоза Переверзев в первый же день не обеспечил контроля за качеством работ. В момент уборки ни Переверзева, ни других членов правления в поле не было.

Первоочередной задачей руководителей этих районов является организация соревнования на уборке. Нужно придать гласность его результатам, постоянно поощрять передовиков, начисляя людям, выполняющим нормы, трудодни в двойном размере.

Состояние посевов свеклы требует сейчас особого внимания. Между тем, в Ивнянском районе подкормлено только 20 процентов посевов. В колхозе им. Калинина, Обоянского района, эта культура заросла сорняками.

Несколько слов о животноводстве. Ни в Ивнянском, ни в Обоянском районах ему не уделяется достаточного внимания. В тех колхозах, где мы были, каждая корова дает только по 4—8 литров молока в день. Даже в лучшем колхозе Обоянского района—«Красный сноп» — нет надлежащего ухода за скотом. Плохо обстоит дело и с силосованием кормов.

Мы рекомендуем ивнянским и обоянским районным организациям взять животноводство под особый контроль. Советуем ближайшие сессии районных советов посвятить обсуждению этого вопроса тем, чтобы добиться под'ема животноводства в каждом колхозе.

* * *

В ближайшее время для проверки хода соревнования и обмена опытом на Всесоюзной сельскохозяйственной выставке предполагается провести встречу представителей соревнующихся Воронежской и Курской областей. Наша общая задача—лучше к ней подготовиться. А это значит: надо быстрее и без потерь убрать урожай и досрочно выполнить обязательства перед государством.

Победа в социалистическом соревновании будет принадлежать тем, кто получит наибольшую урожайность по всем сельскохозяйственным культурам, высокую продуктивность животноводства и досрочно выполнит обязательства перед государством.

Бригада Воронежской области: Н. ПРОВОТОРОВ, А. ЧАПЛЫГИН, В. ДОКУКИН.

ПРОТИВ ДЕЗОРГАНИЗАТОРОВ

В Лукашевской МТС, Ивнянского района, состоялось собрание комбайнеров, трактористов и штурвальных. Присутствовало больше 70 человек.

— Указ Президиума Верховного Совета СССР о запрещении самовольного ухода с работы трактористов и комбайнеров,—говорит комбайнер тов. М. С. Самофатов, — направлен на еще большее укрепление обороноспособности страны, на под'ем производительности труда.

Все мы знаем, как отражалась недисциплинированность отдельных трактористов и комбайнеров на работе МТС. Сказать, например, о комбайнерах Калачеве и Максимове. Однажды приходят они к директору и заявляют:

— Не хотим работать.

— Почему? — спрашивают их.

— Дело наше, ведь Лукашевская МТС не одна в стране.

Их просили, убеждали, но ничего не помогло. Ушли в самый разгар ремонта комбайнов. Я поддерживаю инициативу шебекинских комбайнеров, обязуюсь скосить 300 гектаров за 10 дней и вызываю на соревнование комбайнера т. Шевякова.

Присутствующие на митинге один другим принимали вызов тов. Самофатова. Комбайнер тов. Шевяков обязался за рабочих дней убрать хлеба на площади 570 гектаров и сэкономить по 1 килограмму горючего на гектаре.

Председатель колхоза имени Тельмана тов. Тетерский говорил о нарушениях графиков МТС бригадирами отдельных тракторных бригад.

— Этой весной, — рассказывает тов. Тетерский,—бригада № 11 (бригадир тов. Сидков) ремонтировала тракторы в нашем колхозе и должна была сеять у нас. Но что получилось? Однажды тов. Сидков попросил выдать корм для его коровы. Я не имел права это сделать и отказал. На второй день все тракторы он перевел в другой колхоз. Что это за дисциплина?

В этот же день состоялся митинг трактористов и комбайнеров в Кожлянской МТС. Обсудив Указ о запрещении самовольного ухода с работы, коллектив обязался провести уборку в сжатые сроки и без потерь.

Т. ОВСЯННИКОВ.

УСТАНАВЛИВАЕТСЯ ЖЕЛЕЗНАЯ ТРУДОВАЯ ДИСЦИПЛИНА

Комбайнеры и трактористы Тимской МТС горячо одобрили Указ Президиума Верховного Совета СССР «О запрещении самовольного ухода трактористов и комбайнеров, работающих в машинно-тракторных станциях». На собраниях разоблачаются лодыри, летуны, намечаются пути повышения производительности труда.

Бригадир тов. Сазин приводит лучшие примеры, показывающие, какой вред приносят летуны. Например, четвертый Тимофей Акульшин 16 июля самовольно бросил работу, оставил трактор прямо в борозде. Пока подыскали другого тракториста, мощная машина бездействовала несколько дней подряд. В самый разгар весеннего сева тракторист Петров бросил работу и самовольно выехал на поиски более удобных занятий. Трактор простоял несколько недель. Другой тракторист Жидких поработал две—три недели и самовольно перешел в соседнюю Соколовскую МТС. Там ему, конечно, не отказали, без слов приютили летуна.

Указ Президиума Верховного Совета СССР дает возможность закрепить на заторские кадры, внедрить железную трудовую дисциплину. Покажем производительный под'ем, которым отвечают трактористы и комбайнеры на Указ Президиума Верховного Совета СССР. Установим действительно образцовую дисциплину труда.

В. ЛОГА

Правильно планировать севообороты

По плану землеустроительных работ в этом году в 13 северных и северо-восточных районах нашей области должны быть введены правильные севообороты в 308 колхозах и в 1941 г. по 21 району еще в 675 колхозах. Эта работа проводится крайне неудовлетворительно, в натуре нарезано севооборотов меньше, чем в 100 колхозах. Главные причины невыполнения плана кроются в плохой организации работ, в кое-где и в недостаточном внимании к внедрению севооборотов со стороны местных советских и земельных органов.

Почти все производственно-территориальные управления и управление животноводства обычно предпочитают «не вмешиваться» в дела по севооборотам, не руководят и не оказывают нужной помощи агрономам райзо и МТС. Бери с них пример, некоторые заведующие райзо и директора МТС также не занимаются этой важнейшей государственной работой.

На глазах главного агронома Белгородского производственно - территориального управления тов. Левитина и начальника этого управления тов. Сухотерина Белгородский райзо срывал руководство землеустроительными работами. И все же, управление никаких мер не принало.

Безразлично относится к этой работе и в Суджанском производственном управлении. Дело доходит до того, что землеустроители простаивают без дела, но вине райзо пересоставляются уже оформленные проекты, что вызывает напрасные затраты государственных средств и бесцельную потерю времени специалистами.

Не лучше и в Глазуновском, Ивнянском, Прохоровском и Бесединском районах. Здесь также больше болтают о севооборотах, чем занимаются практической работой по их осуществлению. В результате один из лучших землеустроительных отрядов — Бесединский — не выполняет плана и норм выработки, имеет простои. Заведующий Бесединским райзо тов. Карзов торжественно заверял, что «дело будет выправлено». Фактически же в районе до настоящего времени нет разработанной структуры посевных площадей на конец полного освоения севооборотов, что райзо обязан был сделать еще к 20 мая.

У нас немало и хороших примеров по введению правильных севооборотов. В Ракитянском, Корочанском и других районах уже составлено по 15—17 земельных проектов. В десятке колхозов проекты перенесены в натуру. Коллектив агрономов и землеустроителей в этих районах работает дружно.

Колхозы и колхозники приветствуют землеустроительные работы, активно участвуют в выборе севооборота и в обсуждении всех организационно-хозяйственных вопросов, возникающих при землеустройстве. Они понимают всю важность этого дела, которое кладет конец безалаберному отношению к земле. Специалисты сельского хозяйства должны помочь колхозам довести землеустройство до конца. Это тем более необходимо, что проверкой в ряде районов вскрыты серьезные ошибки в составлении расчетов по обоснованию севооборотов в колхозах.

Так, в Корочанском районе при разработке севооборотов по каждому колхозу плановое задание по зерну бралось во всех случаях среднее для района, без учета особенностей того или другого колхоза.

Поголовье скота, наконец полного освоения севооборотов не везде проектируется правильно. В колхозе «Зеленый гай», Корочанского района, поголовье овец на ферме на 1 января 1940 г. было несколько выше минимума. При составлении проекта по этому колхозу поголовье установили точно по минимуму. В результате, вместо дальнейшего роста поголовья, совершенно необоснованно запроектировано снижение. В колхозе «Искра», того же района, на конец полного освоения севооборота намечалось снижение конского поголовья. Были случаи, когда поголовье скота индивидуального пользования колхозников проектировалось завышенное, а развитие поголовья обобществленного животноводства занижалось.

В Стрелецком районе нормы кормления для скота, находящегося в личном пользовании колхозников, брались одинаковые для всех колхозов. При составлении агрообоснований потребность в зеленых пастбищных кормах исчислялась в целом за весь сезон, а не по месяцам. Такой подход к делу повлечет серьезные последствия, ибо скот может оказаться не обеспеченным кормами.

Есть и такие факты, когда в кормовых севооборотах не проектируются посевы однолетних трав, без которых не может быть обеспечен «зеленый конвейер».

Все это говорит о том, что по многих случаях проектировка не увязывается с конкретными условиями колхоза и его возможностями.

При обосновании севооборотов необходимо разработать комплекс агромероприятий, обеспечивающих повышение урожайности по каждой культуре в каждом поле севооборота, с учетом всех особенностей хозяйства и перехода к вполне возможному севообороту на ближайшие 1—3 года. Этого, к сожалению, пока не делается. Переход составляется только к основному полевому севообороту, а по кормовым и другим специальным севооборотам план перехода не прорабатывается. С такими недостатками надо покончить.

Партийные и советские организации, руководствуясь указанием товарища Сталина, что «одной из очередных задач является введение правильных севооборотов» должны глубже вникать в экономику колхозов, требуя четкой и качественной работы агрономов и других специалистов. План введения севооборотов в 1940 году должен быть выполнен образцово.

С. БОРОВКОВ, Н. ТИМОФЕЕВА.