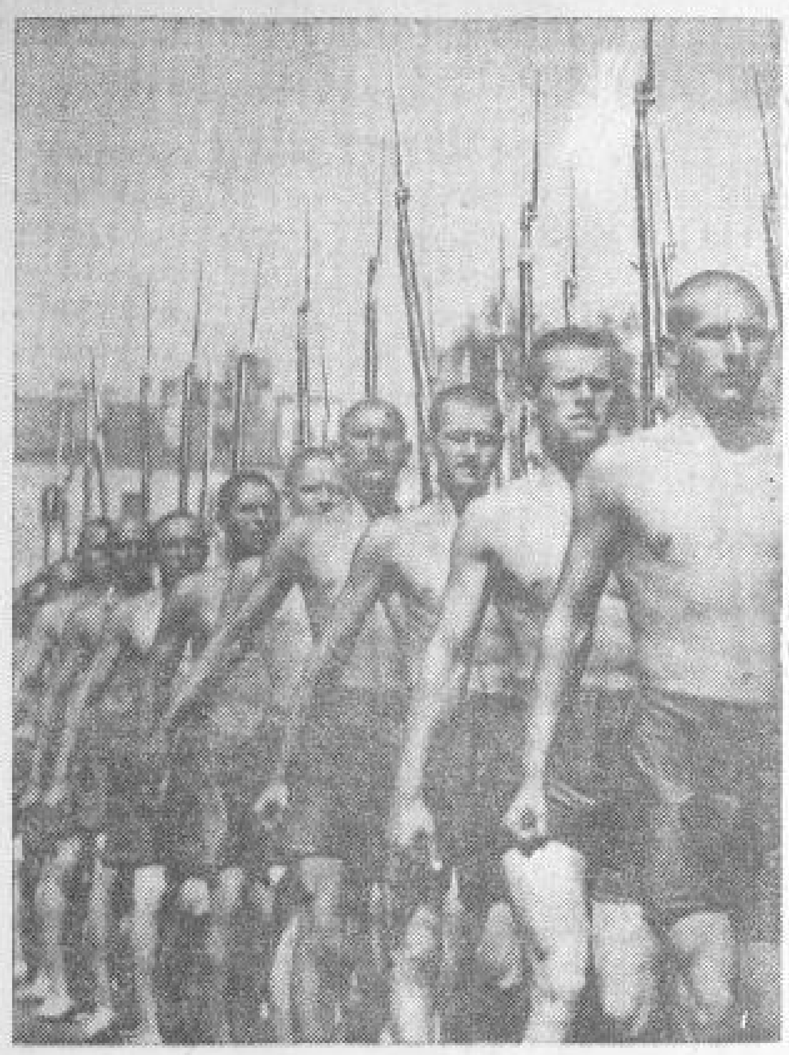

На параде физкультурников в гор. Курске.

Фото А. Богданчикова.

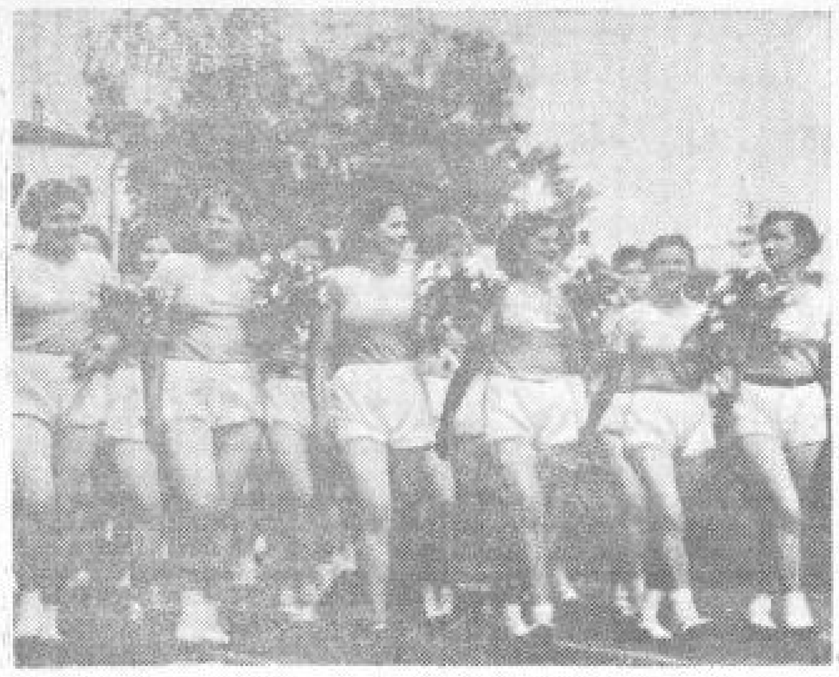

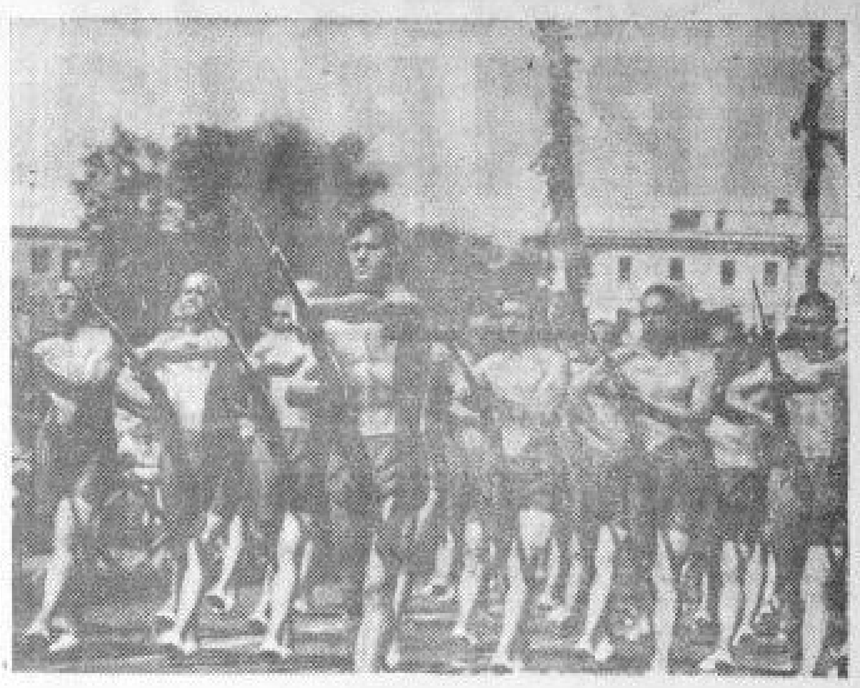

ПАРАД ФИЗКУЛЬТУРНИКОВ НА КРАСНОЙ ПЛОЩАДИ

Москва, 21 июля 1940 года.

Всесоюзный физкультурный парад стал традиционным. Ежегодно на Красной площади столицы посланцы всех народов нашей страны демонстрируют перед руководителями партии и правительства, перед товарищем Сталиным свое спортивное мастерство, физическую закалку, готовность к обороне великой социалистической родины.

Парад 21 июля был особенно величественным. Он явился могучей демонстрацией советского патриотизма, преданности делу Ленина — Сталина, демонстрацией сил, выносливости и мужества молодых патриотов социалистической отчизны.

В День физкультурника Красная площадь превратилась в огромный стадион. Трибуны заполнены передовыми людьми столицы, депутатами Верховного Совета СССР и Верховного Совета РСФСР, стахановцами и ударниками московских фабрик и заводов, представителями интеллигенции, командирами Красной Армии и Военно-Морского Флота.

Из Спасских ворот Кремля на автомобиле выезжают принимающие парад председатель Всесоюзного Центрального Совета профессиональных союзов тов. Н. М. Шверник, секретарь Центрального Комитета Всесоюзного Ленинского Коммунистического Союза Молодежи тов. Н. А. Михайлов и Председатель Всесоюзного Комитета по делам физкультуры и спорта при Совнаркоме СССР тов. В. В. Снегов. В сопровождении командующего парадом майора тов. Кузнецова они об'езжают колонны физкультурников.

На трибуну мавзолея поднимаются товарищи Сталин, Молотов, Ворошилов, Каганович, Калинин, Андреев, Микоян, Берия, Маленков, Димитров, Тимошенко, Кузнецов, Шкиратов, Кулик, Щербаков, Буденный, Мехлис, Шапошников, Балаев, Булганин, Вознесенский, Первухин, Ярославский, Поспелов, Николаева, Лозовский, Пронин, Горкин, Вахрушев, Мишакова и другие.

Физкультурники встречают товарища Сталина и его соратников громкими аплодисментами, долго несмолкающими криками «ура». Взволнованные встречей с вождем трудящихся всего мира, они обращают к нему свои взоры, полные любви и преданности. Ликующая овация перекатывается из одной колонны в другую, растет как прибой. Подняв руку, товарищ Сталин приветствует собравшихся. Долго не смолкают восклицания, раздающиеся на языках народов СССР.

— Да здравствует товарищ Сталин!

— Великому Сталину ура!

С приветственной речью к участникам парада обращается председатель Всесоюзного Комитета по делам физкультуры и спорта при Совнаркоме СССР тов. Снегов.

Начинается парад.

С винтовками за плечами шагают лыжники—участники героических боев с белофиннами. Трибуны рукоплещут славным представителям спортивных обществ, показавших на деле, какое огромное значение на полях сражений имеет физическая закалка.

В единой колонне, олицетворяя дружбу и братство народов советской страны, проходят делегации физкультурников союзных республик. Они демонстрируют здесь свою готовность с оружием в руках выступить на защиту любимой родины, готовность сокрушить любого врага на суше, на море, в воздухе.

Горяча и безгранична любовь советских патриотов к великому Сталину. Гимном за родном языке салютуют вождю народов физкультурники Киргизии. Белоснежными россыпями хлопка выкладывают туркменские спортсмены три волнующих слова:

— Сталину родному привет!

Пионеры и школьники столицы восторженно рукоплещут товарищу Сталину. Они не отрывают глаз от родного лица, и слова горячего привета летят к нему из юных сердец.

Яркостью костюмов, обилием цветов и моделей отличались колонны. Каждая из них отображала единую мысль: физкультурники страны Советов по первому зову партии и правительства готовы встать на защиту первого в мире социалистического государства.

Колонна общества «Локомотив» иллюстрирует движение огромного паровоза, возглавляющего платформу, на которой установлена зенитная пушка. Физкультурники общества «Водник» украсили свою колонну парусными яхтами, в которых сидят дети. Целую флотилию таких яхт замыкает многометровая модель военного корабля. На такие корабли водники пересядут в грозный час, чтобы бить врага. Рабочие авиационной промышленности несут модели воздушных кораблей. Грузно движется по площади прожектор. Следом за ним физкультурники общества «Ленинг» несут модели снарядов. Высоко в небо подняты грозные жерла макетов зенитной артиллерии.

Многообразием спортивных выступлений отличается марш физкультурников общества «Динамо». На площади возникает великолепный фонтан, который перемещается вместе с колонной. На ходу совершают сложнейшие упражнения на брусьях гимнасты общества. В колонне динамовцев идут пограничники. С трибун несутся приветственные возгласы в честь зорких часовых советских границ.

Торжественный марш завершают две тысячи физкультурников Красной Армии. Они наглядно демонстрируют блестящее сочетание боевого и спортивного мастерства.

13 часов 30 минут. Торжественный марш закончен.

Вдруг величественную тишину нарушает треск мотоцикла. Юный гонщик мчится по площади на миниатюрной машине. Он открывает спортивно-гимнастические упражнения, первое слово в которых принадлежит школьникам Москвы. Сотни жизнерадостных детей в разноцветных костюмах бегут по зеленому ковру площади. Задорные и радостные детские голоса сливаются в восторженное приветствие в честь родного Сталина, который дал советским ребятам счастливое детство.

В воздух взвиваются гроздья разноцветных воздушных шариков. Ребята проводят воспитывающую игру, демонстрирующую, как юные патриоты готовятся стать бойцами Красной Армии. Закончив выступление, юные физкультурники проходят мимо трибуны. Товарищ Сталин, руководители партии и правительства тепло приветствуют детей великого советского народа, которым принадлежит лучезарное будущее.

...С трибун открывается вид на заповедник, пленяющий своей строгой простотой и мощью. Куда ни обращается взор, —вековые сосны и ели. Из леса выбегают физкультурники Карело-Финской ССР. От лица своего народа они шлют пламенный привет великому Сталину. В центре площади молодежь водит хороводы, занимается гимнастикой. Неожиданно раздается сигнал тревоги. Физкультурники берутся за оружие и с возгласами «За родину! За Сталина!» громят врага, посягнувшего на священные рубежи могучей социалистической родины. В небольшом боевом эпизоде, который был разыгран всего в течение нескольких минут, физкультурники Карело-Финской ССР наглядно продемонстрировали, что молодая советская республика является верным часовым северо-западных границ Союза Советских Социалистических Республик.

Праздник ловкости и силы молодого сталинского племени завершают студенты Государственного Центрального ордена Ленина института физической культуры имени И. В. Сталина. Юноши и девушки, живописно раскинувшись на зеленому полю, образовали герб СССР. Будущие мастера и руководители советской физкультуры демонстрируют зарядку и высокое спортивно-техническое мастерство на гимнастических снарядах — турниках, брусьях, конях. Внимание приковывает штыковой бой, который ведется в стремительном темпе.

— За родину, за Сталина—к бою готовы!—провозглашают студенты института физической культуры имени Сталина.

Во всесоюзном физкультурном параде, который продолжался более 4 с половиной часов, приняло участие 30 тысяч физкультурников всей страны. Они продемонстрировали в этот день силу, ловкость, смелость и закалку советской молодежи, ее преданность великой партии большевиков, любимому вождю, учителю и другу товарищу Сталину, ее готовность к борьбе против любых врагов социалистической родины.

(ТАСС).

ПРАЗДНИК СЧАСТЛИВОЙ МОЛОДЕЖИ

Зеленое поле Курского стадиона «Динамо» расцвело красными, синими, белыми, голубыми майками. В строгом квадрате замерли представители спортивных обществ и физкультурных коллективов города. Крепкие, загорелые юноши и девушки—рабочие, служащие, студенты, учащиеся, бойцы Красной Армии—пришли на свой традиционный праздник.

Митинг, посвященный Всесоюзному дню физкультурника, открывает секретарь городского комитета ВКП(б) тов. Александров. От имени областного комитета партии приветствует физкультурников секретарь обкома ВКП(б) тов. Баламутов, от областного совета депутатов трудящихся —заместитель председателя исполкома тов. Бакун, от комсомольской организации —секретарь обкома ВЛКСМ тов. Андриенко.

С большим под'емом участники митинга принимают приветствие вождю народов, тому, кто неустанно заботится о счастливой молодежи—Иосифу Виссарионовичу Сталину. Из конца в конец стадиона, от колонны к колонне несется мощное «ура!», взгляды—«Да здравствует великий Сталин!», «Физкультурный привет товарищу Сталину!». В единодушно принятом приветствии физкультурники Курска заверяют товарища Сталина в своей преданности партии Ленина — Сталина, в своей боевой готовности по первому зову правительства защищать социалистическую родину.

Раздается команда. Под бодрые звуки физкультурного марша тронулись с места ровные шеренги спортсменов. Четко шагая, они проходят мимо трибун.

Парад открывает колонна физкультурно-педагогического училища. Впереди, высоко подняв над головами, студенты несут любовно украшенный живыми цветами огромный портрет лучшего друга физкультурников—товарища Сталина.

— Да здравствуют советские физкультурники!—произносит с трибуны депутат Верховного Совета СССР тов. Масленникова.

Идут члены орденоносного спортивного общества «Динамо». Стройные, мускулистые физкультурники проходят с винтовками наперевес. Физкультурницы несут оригинально змонтированные в теннисные ракетки портреты членов Политбюро ЦК ВКП(б). В руках футболистов—завоеванные ими награды.

Динамовцев сменяют спартаковцы. Над их колонной возвышается большой макет ордена Ленина—высшей награды, которой страна удостоила спортивное общество «Спартак». Затем также четко, красиво, стройно проходят физкультурники спортивных обществ «Медик», «Буревестник», «Молния» и другие. Громовой овацией трибуны встречают спортсменов Красной Армии, олицетворяющих собой гигантскую мощь армии страны советов. Торжественный марш завершают мотоциклисты городской мотосекции, несколько раз стрелой промчавшиеся по беговой дорожке.

Только несколько минут пустовало зеленое поле. Но вот снова раздался марш, и вновь расцвел стадион. Началась вторая часть праздника—спортивно-гимнастические выступления.

Будущие руководители физкультурной работы—студенты физкультурно-педагогического училища показали свою силу, ловкость, гибкость, натренированность всего тела. Красиво, изящно они делали гимнастическую зарядку, самые различные, замысловатые вольные движения. Большой эффект произвели акробатический танец и завершающий номер выступлений—танец с флажками.

Широким подем овладели физкультурники Красной Армии. Загорелые, как бронза, с винтовками в руках, они отлично делали упражнения. А потом новые группы бойцов показывали приемы штыкового боя и фехтования. Бойцы И-ской части отлично продемонстрировали свое мастерство рукопашного боя. На поле было разыграно несколько приемов боя—бойца, вооруженного саперной лопатой, с вооруженным винтовкой, вооруженного винтовкой с невооруженным, вооруженного револьвером против невооруженного, нападение на часового и двойное удушение, атака и т. д.

В заключение состоялись легкоатлетические выступления и футбольный матч юношеских команд «Спартак» и «Локомотив». Женскую эстафету 4 х 100 выиграли физкультурницы «Спартака», показавшие время 58,6 сек. Они же выиграли и малую шведскую эстафету за 2 м. 40,6 сек. В мужской эстафете 4 х 100 победа досталась динамовцам (48,4 сек.). Также динамовцами выиграна и большая шведская эстафета со временем 3 м. 54,8 сек. Футбольный матч со счетом 2 : 1 выиграла юношеская команда «Спартак».

И. АНУФРИЕВ.

III пленум Курского горкома ВКП(б)

19—20 июля состоялся III пленум Курского горкома ВКП(б). Пленум обсудил постановление ЦК ВКП(б) от 10 июля с. г. «Об устранении недостатков руководства в местных парторганизациях в деле приема новых членов в ВКП(б)», а также доклад «О ходе жилищно-коммунального и культурно-бытового строительства города».

По первому вопросу с докладом выступил секретарь горкома тов. Чернышев.

— Вскрытые Центральным Комитетом недостатки в деле руководства приемом в партию, — говорит докладчик, — имеют место и в Курской партийной организации.

После XVIII с'езда ВКП(б) городская парторганизация выросла на 1519 кандидатов и 981 члена партии. В партию вступили передовые рабочие и интеллигенты города. Но многие парторганизации увлеклись количественным ростом своих рядов, предав забвению принцип строгого индивидуального отбора. Отдельные первичные организации за последнее время росли непомерно быстрыми темпами. За год партийная организация телефонной станции выросла на 166 процентов, педагогического училища — на 99 процентов. Эти организации фактически принимают в партию всех желающих.

Насколько легкомысленно подходят некоторые партийные организации к приему в партию, свидетельствует практика первичной организации сельхозтехникума. Здесь заявления товарищей, вступающих в партию, рассматривались пачками, по 14—16 и даже по 22 заявления на одном собрании.

Плохо руководят приемом в партию и райкомы. На бюро райкомов во многих случаях решения первичных партийных организаций заслушиваются формально, без предварительной проверки принимаемых. Рассматривая по одной заседании десятки заявлений, райкомы тем самым способствуют огульному приему в партию, ибо фактически у членов бюро не хватает времени на детальное обсуждение этих заявлений.

Райкомы не только почти никому не отказывают в приеме в партию, но зачастую подстегивают первичные организации, ориентируя их на быстрые темпы роста. 1 июня Кировский райком партии слушал доклад секретаря парторганизации 3 отделения милиции. Эта организация за последние пять месяцев приняла в кандидаты 3 человека, а за год выросла в полтора раза. Тем не менее бюро райкома отметило, что в организации «крайне незначительный рост».

Погоня за количественным приводит к засорению рядов партии людьми, недостойными звания коммуниста.

Указания ЦК ВКП(б) относится целиком и к Курскому горкому, который слабо занимался вопросами роста, во-время не устранил недостатки и ошибки первичных парторганизаций и райкомов в этом важнейшем деле.

— Центральный Комитет, — говорит докладчик, — справедливо указывает на большие недочеты в деле воспитания кандидатов партии. Прохождение кандидатского стажа не используется парторганизациями для проверки на практической работе политических и деловых качеств кандидатов. На фарфизаводе, например, кандидатский стаж превратился в пустую формальность. С кандидатами здесь не занимаются, их не воспитывают, не дают им возможности проявить себя на практической работе.

По докладу тов. Чернышева развернулись оживленные прения.

— Центральный Комитет партии совершенно правильно указывает на недостатки в руководстве приемом в партию, — говорит тов. Кондауров (облуправление наркомата юстиции). — В нашей парторганизации также имели место грубейшие нарушения принципа индивидуального отбора. Хуже того, когда Ленинский райком нас однажды поправил, правильно отказав в приеме в кандидаты тов. К., мы стали на неправильный путь и попросили райком пересмотреть свое решение.

Тов. Ларин говорит о легкомысленном отношении парторганизации горстройтреста к приему в партию. Здесь увлеклись погоней за количеством. И когда райком отказал в приеме двум товарищам, сам Ларин горячо настаивал на пересмотре решения бюро райкома. И только впоследствии он убедился, что рекомендованные первичной организацией товарищи лично себя не проявили, как передовые люди, достойные быть в партии.

Как явствует из выступлений секретаря Сталинского райкома ВКП(б) тов. Павлова, в партийной организации района по выполняются уставные положения об ответственности коммунистов за свои рекомендации. В нынешнем году райком отказал в приеме 20 человекам. При проверке оказалось, что многие из них скрыли свое социальное происхождение, службу в белой армии. Между тем ни один из коммунистов-поручителей не понес наказания за безответственные рекомендации.

Тов. Черепухин (Ленинский РК ВКП(б) рассказал о том, как неправильно оформлялись документы на вступающих в партию и о фактах грубейшего нарушения устава. Из 250 дел о приеме в партию райком возвратил в первичные организации 49 как не оформленные согласно требованиям устава. В одном из этих дел была обнаружена любопытная рекомендация коммуниста тов. Пилаева. Он пишет: «Знаю тов. Бурцева по работе в обкоме союза строителей с 1937 года, как активного кандидата партии и рекомендую его в действительные члены партии». В действительности тов. Бурцев никогда кандидатом не был, а только собирался им стать.

В прениях по докладу тов. Чернышева выступило 11 человек. Пленум одобрил постановление ЦК ВКП(б) и наметил ряд мероприятий по ликвидации недостатков и улучшению руководства делом приема в партию.

* * *

По второму вопросу повестки дня пленума доклады сделали тов. Лузан (горкомхоз) и тов. Шуваев (горстройтрест).

Из их докладов выяснилось, что решение ЦК ВКП(б) и СНК СССР от 21 января 1939 года о жилищном строительстве, строительстве прачечной, о расширении электростанции и водопрова клиник в Курске выполняется недопустимо медленно. Строительные организации распыляют средства по всем стройкам, не сосредотачивают внимания на решающих об'ектах, в результате чего план работ первого полугодия горстройтрестом выполнен на 73,5 процента, а к годовому плану всего лишь—на 21,5 процента. Работы по расширению ПЭС выполнены только на 10,5 процента к годовому плану, а задание по строительству водопровода реализовано на 11 процентов.

— Строительство Курска не обижено фондами,—говорит тов. Мисеев (горком ВКП(б)),—но все дело в том, что не было настоящей большевистской борьбы за их использование. Еще в апреле стройки должны были получить 15 нагонов алебастра, но он «куда то пропал». Рессабсбыт, видите ли, перепутал адреса потребителей, а когда попытались исправить эту нетерпимую ошибку—было уже поздно. На стройках кричат о недостатке цемента, между тем много этого дефицитного материала разбазарено.

Тов. Савельев (облуправление НКВД) в своем выступлении подверг критике работу зам. горкомхозом тов. Лузан, его нетерпимое отношение к строительству важнейших об'ектов и, в частности, школ.

— Вопросы снижения себестоимости строительства не стоят в центре внимания горкомхоза и горстройтреста,—говорит тов. Ропинский (облконтора комбината). — Строительство обходится слишком дорого. Удорожание происходит главным образом из-за превышения фондов зарплаты, непомерно раздутых административно-хозяйственных расходов, игнорирования хозяйственного расчета. Вместо того, чтобы бороться с этим злом, некоторые работники становятся на неправильный путь. Так, директор горстройтреста тов. Шуваев, желая смягчить финансовый разрыв, пытается использовать лазейки так называемого «коммерческого кредитования».

Тов. Захаров (зам. председателя областного совета депутатов трудящихся) останавливается на качестве строительных работ. На стройках большой брак. При сооружении 42-квартирного дома было перерасходовано 200 тысяч рублей. Несмотря на то, что его строительство закончено только в прошлом году, уже сейчас на ремонт требуется 100 тысяч рублей.

В прениях по второму вопросу повестки дня выступили также тт. Звонарев (горком ВКП(б)), Леонов (горсовет), Каменев (строительство ПЭС), Александров (секретарь горкома ВКП(б)), Лашин (горводопроводоканал), Баламутов (секретарь обкома ВКП(б)).

С подробным анализом хода строительства в г. Курске выступил секретарь обкома ВКП(б) тов. Лоренин.

По окончании прений пленум принял решение.