Пролетарии всех стран, соединяйтесь!

КУРСКАЯ ПРАВДА

Орган Курского областного комитета ВКП(б), горкома ВКП(б) и областного совета депутатов трудящихся

№ 168 (5193) || Вторник, 23 июля 1940 г. || Год изд. 22-й

ЛАТВИЙСКИЙ И ЛИТОВСКИЙ СЕЙМЫ И ГОСУДАРСТВЕННАЯ ДУМА ЭСТОНИИ ПРИНЯЛИ РЕШЕНИЕ ОБ УСТАНОВЛЕНИИ СОВЕТСКОЙ ВЛАСТИ И ВСТУПЛЕНИИ ЛАТВИИ, ЛИТВЫ И ЭСТОНИИ В СОСТАВ СССР

Своевременно выполнить план мясопоставок!

Бороться за план—это не значит работать лихорадочно, устраивать штурмы. Такой «стиль» давно осужден партией, ибо он наносит огромный вред. Настоящая борьба за план—это высокое качество руководства, соблюдение государственной дисциплины, планомерное и своевременное выполнение обязательств. Так могут и должны работать везде. Тем не менее, отдельные руководители районов предпочитают по-старинке устраивать штурмы, вместо того, чтобы повседневно вести борьбу за выполнение государственного плана.

Своевременное выполнение обязательств по мясопоставкам имеет, как известно, огромное значение: промышленные центры, армия должны получать мясо без перебоев. Каждый мясосдатчик имеет государственное задание и должен его выполнить не позднее установленных сроков. За последнее время, однако, в целом ряде районов крайне плохо выполняется план мясопоставок. По Льговскому району, например, за первую декаду июля поступило всего лишь 21 цент. Причин, мешающих выполнению обязательств перед государством, нет никаких. Дело все в том, что в районе положились на самотек. 3775 хозяйств колхозников, 1166 хозяйств рабочих и служащих, 472 хозяйства единоличников совсем не приступали к мясосдаче. «Нажимали» больше на колхозы—это куда легче, чем вести работу с каждым мясосдатчиком в отдельности. И получается такое, совершенно неправильное соотношение: колхозы выполнили годовой план к 10 июля на 62,9 проц., а отдельные хозяйства: колхозников на 27,8 проц., рабочих и служащих—на 14,4 и единоличников—на 9,7 проц. Подобная негодная практика не может быть терпима. Она ведет к подрыву государственной дисциплины, к ущемлению хозяйства артелей.

Единоличник М. С. Болхов из Городенского сельсовета по погасил до сих пор недоимку прошлых лет. Он стал на путь явного саботажа. Уполномоченный Наркомзага составил на него материал и на этом успокоился. А ведь ясно, что таких, как Болхов, полумерами не перевоспитаешь. Нужны решительные действия. Тот, кто сознательно нарушает интересы государства должен быть наказан со всей строгостью закона. Следственные же органы пачками составляют дела, а принимаются мягкотелые решения. Суды во всех случаях оштрафовали обвиняемых, но и штрафы не взыскиваются. Приговора приведены в исполнение только по 15 хозяйствам из 66.

Совсем не следует увлекаться судебными процессами. Гораздо полезнее меры принуждения сочетать с мерами раз'яснения. Один крепкий и правильный приговор, если его во-время раз'яснить, может оказаться в тысячу раз сильнее, чем сотни приговоров, вынесенных формально.

Аналогичные недостатки в организации мясопоставок имеют место также в Стрелецком районе. За первую декаду этого месяца здесь поступило только 12 цент. мяса. По всему видно, что, выполнив план первого полугодия, районные организации решили передохнуть: «Навертаем, мол, после, времени впереди много»...

Характерно, что среди сельского актива есть немало товарищей, которые сами в долгу перед государством. Председатель Троицкого сельсовета член ВКП(б) И. И. Жарков, например, до последнего времени имел задолженность прошлых лет, а обязательство за этот год и не думает выполнять. Сколько ни ходи такой «активист» по селу, сколько ни агитируй за мясопоставки, толку не будет. Должник должнику—не пример. Пора Стрелецкому райкому партии и райсовету потребовать от актива немедленного выполнения обязательств перед государством.

В целом по области за полмесяца прирост в выполнении плана мясопоставок составил всего 0,6 процента. Квартальное задание выполнено только на 2,4 процента, июльское—на 8,9 процента. Отдельные районы имеют показатели значительно ниже областных. Если в целом по области годовой план выполнен к 15 июля на 50,8 процента, то такие районы, как В.-Полянский, Грайворонский, Ивнянский, Крупецкий, Малоархангельский, Томаровский и Черемисиновский выполнили его от 34 до 40 процентов. Почему мирятся с этим руководители районов, разве им непонятно, что такое положение нетерпимо?

Надо решительно оживить работу по мясопоставкам. Еще есть время исправить недостатки, прекратить отставание. В каждом районе, селе нужно поднять актив, направить его на отстающие участки. Должны улучшить свою работу уполномоченные Наркомзага, сельские агенты. Главное состоит в том, чтобы раз'яснить мясосдатчикам важность своевременного выполнения обязательств, помочь им быстрее погасить долг. Райкомам партии, райсоветам необходимо чаще контролировать деятельность заготовительных организаций и помогать их улучшить работу.

Нужен не штурм, а серьезная перестройка, повседневная борьба за своевременное выполнение плана мясопоставок. Обеспечить это—долг всех руководителей районов, всех большевиков области!

Сообщение Наркомфина Союза ССР

Подписка на Заем Третьей Пятилетки (выпуск третьего года) на 20 июля 1940 года достигла 9 миллиардов 310 миллионов 839 тысяч рублей, т. е. превысила установленную сумму займа на 1 миллиард 310 миллионов 839 тысяч рублей.

Дальнейшая подписка на Заем Третьей Пятилетки (выпуск третьего года) с 21 июля 1940 года повсеместно прекращена.

В КАСТОРНОМ НЕ РАЗВЕРТЫВАЮТ УБОРКУ

КАСТОРНОЕ. (По телефону). Тов. Бояркин, заведующий райзо, сообщил нашему корреспонденту, что колхозы «Мирное пламя» и им. Карла Маркса уже несколько дней ведут уборку.

— Значит можно убирать и многим другим колхозам?

— Нет, еще зеленовато, остальные начнут уборку дней через пять.

Такой ответ показывает, что как райзо не бывает в колхозах. Через пять дней рожь уже может осыпаться.

Не принимают в последнее время здесь никаких мер и к тому, чтобы наверстать упущенное в подготовке к уборке. Во всех трех МТС еще стоят 7 неотремонтированных комбайнов. Ремонт их по существу прекращен. Из всех остальных комбайнов только 6 с соломонасытителями, ни одного комбайна с лифтером, ни один комбайн не оборудован для ночной работы.

— Ничего теперь не поделаешь,— говорит тов. Бояркин.

Райком ВКП(б) обязан принять меры к завершению подготовки всех машин и быстрейшему развертыванию массовой уборки.

ГРУБАЯ ОШИБКА

ВАЛУЙКИ. (По телефону). Уборку хлеба в районе начали лишь отдельные колхозы. За 5—6 дней скошено всего около 400 гектаров.

Чем же об'яснить такую раскачку?

Среди руководителей колхозов и района распространено неправильное мнение, будто бы хлеб еще не созрел. Зам. председателя исполкома райсовета тов. Осеевин утверждает, что рожь еще зеленая. А в колхозе им. Кагановича на некоторых участках рожь осыпается.

МТС Валуйского района хорошо подготовились к уборке. Комбайны в поле, многие из них оборудованы для ночной работы. Уже ясно для всех, что хлеб готов и для комбайновой уборки. Но ни один комбайн еще не начал уборку.

Руководители Валуйского района совершают грубейшую ошибку, откладывая начало уборки.

ДЕКЛАРАЦИЯ ЛАТВИЙСКОГО СЕЙМА О ВСТУПЛЕНИИ ЛАТВИИ В СОСТАВ СССР

Принята единогласно на заседании 21 июля 1940 года

РИГА, 21 июля. (ТАСС). Латвийский сейм единогласно принял декларацию о вступлении Латвии в состав Союза Советских Социалистических Республик. В декларации говорится: «В течение долгих лет латвийский народ стонал под гнетом эксплоататоров, подвергался грабежу и порабощению, обрекался на нищету и вымирание. Латвийские рабочие и трудящаяся интеллигенция были обречены на безработицу и голодную смерть. Латвийские крестьяне почти поголовно страдали от безземелья и малоземелья, так как вся земля, за незначительным исключением, была захвачена черными и серыми баронами и другими крупными земельными собственниками. С каждым годом Латвия все более и более разорялась. Ее хозяйство разрушалось и производительные силы гибли. Прирост населения все уменьшался. Национальный доход все более падал, национальный долг все более возрастал.

Вместе с тем все больше увеличивалась гибельная для Латвии ее экономическая и политическая зависимость от империалистических хищников, от иностранных капиталистов и банкиров. Своей антинародной политикой старое плутократическое правительство привело Латвию на край гибели. Вследствие преступной, предательской политики стоявшей ранее у власти реакционной клики Латвии угрожала опасность превратиться в добычу империалистов. Преступная клика бывших правителей Латвии искусственными мерами пыталась оттородить латвийский народ от народов СССР, пыталась всячески помешать братскому сближению нашего и советского народов, помешать нашей дружбе и прочному, нерушимому союзу с великим нашим соседом, неизменным Союзом Советских Социалистических Республик.

Старое правительство старалось порвать договор о взаимопомощи, заключенный Латвией с СССР 5 октября 1939 года. Старое правительство вероломно нарушило этот договор, предательски толкая нашу страну на путь войны и гибели. Вместо дружбы народов, реакционная клика, стоявшая прежде в нашем государстве у власти, всячески раздувала и провоцировала национальную рознь и человеко-ненавистнический шовинизм.

Теперь, когда латвийский народ свергнул старый режим, режим гнета и бесправия, и вышел на широкую и светлую дорогу новой жизни, полного государственного и общественного строительства, настал великий исторический час, когда должны быть окончательно и навечно сметены все преграды между Латвией и СССР, когда должны быть законодательно закреплены прочный союз и дружба Латвийской республики с Союзом Советских Социалистических Республик. Собравшийся ныне народный сейм Латвии уверен, что только вхождение в состав Союза Советских Социалистических Республик обеспечивает подлинный суверенитет нашего государства, подлинный расцвет нашей промышленности, сельского хозяйства, нашей национальной культуры, блестящий и могучий под'ем материального и культурного благосостояния латвийского народа, могучее развитие и процветание нашей любимой родины.

Наш народ связан с братскими народами Союза Советских Социалистических Республик прочными узами многих и многих лет революционной борьбы с царизмом, капиталистами и помещиками, угнетавшими русских и латвийских рабочих и крестьян.

Настал час эти узы закрепить навечно. Латвийский народ, вступив в братскую великую семью счастливых народов страны социализма, развернет все свои богатые творческие силы и рука об руку с трудящимися Советского Союза пойдет вперед по пути строительства новой жизни. Только в составе Союза Советских Социалистических Республик латвийский народ сможет залечить раны, нанесенные ему должны годами порабощения. Только с помощью своего великого друга Советского Союза и как равноправный член братской семьи Советских Республик, латвийский народ сможет поднять свое хозяйство, развивать свою национальную культуру, обеспечить национальное равноправие, обеспечить мир, хлеб и подлинную свободу трудящихся Латвии.

Исходя из единодушно выраженной воли латвийского народа, сейм постановляет:

Просим Верховный Совет Союза Советских Социалистических Республик принять Латвийскую Советскую Социалистическую Республику в состав Советского Союза в качестве Союзной республики на тех же основаниях, на которых входят в Советский Союз Украинская Советская Социалистическая Республика, Белорусская Советская Социалистическая Республика и другие Союзные Советские Социалистические Республики.

Да здравствует Советская Латвия!

Да здравствует великий Союз Советских Социалистических Республик!»

ДЕКЛАРАЦИЯ ЛИТОВСКОГО СЕЙМА О ВСТУПЛЕНИИ ЛИТВЫ В СОСТАВ СССР

Принята единогласно на заседании 21 июля 1940 года

КАУНАС, 21 июля. (ТАСС). Сегодня сейм Литовской республики единогласно принял декларацию о вступлении Литвы в состав Союза Советских Социалистических Республик. В декларации говорится:

«Литовский народ, нещадно угнетавшийся эксплоататорами, подвергавшийся грабежу и насилию, обреченный на нищету и вымирание, установил в Литве новый государственный строй, строй, при котором полновластным хозяином страны является сам народ. Строй этот — советский. Литва преобразована в Советскую Социалистическую Республику.

Литовские рабочие, трудящаяся интеллигенция долгие годы страдали от безработицы, жили в тисках нужды и бесправия.

Литовское крестьянство задыхалось от безземелья и малоземелья, так как большую часть земли захватили помещики и другие крупные земельные собственники.

В старой Литве хорошо жилось только эксплоататорам—предпринимателям, фабрикантам, банкирам, помещикам, высшим чиновникам, которые в погоне за бешеными прибылями и доходами порабощали трудящихся Литвы. Продажные сметоновские правители насаждали в Литве иностранный капитал, который ненасытно грабил, хищными когтями рвал и терзал тело литовского народа. Все более и более увеличивалась экономическая и политическая зависимость Литвы от империалистических хищников, от иностранных капиталистов и банкиров.

Теперь народ с помощью могучей Красной Армии сбросил ярмо сметоновских поработителей и установил в своем государстве Советскую власть. Существующие Советские Социалистические Республики являются не обособленными, не оторванными друг от друга государствами, а составляют между собой неразрывный союз. Они входят в образованный на основе добровольного об'единения равноправный Союз Советских Социалистических Республик. Жизнь показала, что сотрудничество советских республик привело их к невиданному расцвету, бурному под'ему их экономики и культуры. В исторически короткий срок они превратились в передовые в политическом, экономическом и культурном отношениях республики. Никогда в отдельном взятая республика не могла бы этого достичь.

Жизнь показала, что только об'единенные советские республики могут противостоять борьбе империалистических держав за подчинение и покорение ими малых национальностей. Без государственного Союза Советских Республик, без их сплочения в единую военно-хозяйственную силу невозможно было бы устоять против соединенных сил мирового капитализма ни на военном, ни на хозяйственном фронтах.

Литовский народ знает, что Советский Союз вел все годы самую дружественную политику по отношению к нему. Если Литва не была поворена панской Польшей, если Литве возвращена ее древняя столица—город Вильно, если Литва осталась в стороне от бушующего пламени войны, если литовский народ сбросил иго помещиков и капиталистов и получил возможность установить в своей стране единственно справедливый государственный строй—Советскую власть, то все это благодаря Советскому Союзу. Вот почему в тесном сближении с Союзом Советских Социалистических Республик литовский народ всегда видел свое лучшее будущее.

Преступная реакционная клика бывших правителей Литвы всяческими средствами препятствовала братскому сближению СССР и Литвы, всеми мерами стремилась помешать установлению прочного, нерушимого союза СССР и Литвы.

Теперь литовский народ, покончивший с гнетом и бесправием и установивший новый государственный и общественный строй, должен законодательно закрепить прочный союз и дружбу Литовской Республики с Союзом Советских Социалистических Республик.

Народный сейм Литвы уверен, что только вхождение в состав Союза Советских Социалистических Республик обеспечит подлинный суверенитет литовского государства, подлинный под'ем промышленности и сельского хозяйства, подлинный расцвет национальной культуры, подлинное развитие материальных и духовных сил народа.

Следуя велению народа, свергнувшего старый режим—режим угнетения и бесправия, режим эксплоатации человека человеком,—народный сейм постановляет:

Просить Верховный Совет Союза Советских Социалистических Республик принять Литовскую Советскую Социалистическую Республику в состав Советского Союза в качестве Союзной Республики на тех же основаниях, на каких входят в СССР Украинская, Белорусская и другие союзные республики.

Да здравствует Литовская Советская Социалистическая Республика!

Да здравствует великий Союз Советских Социалистических Республик!».

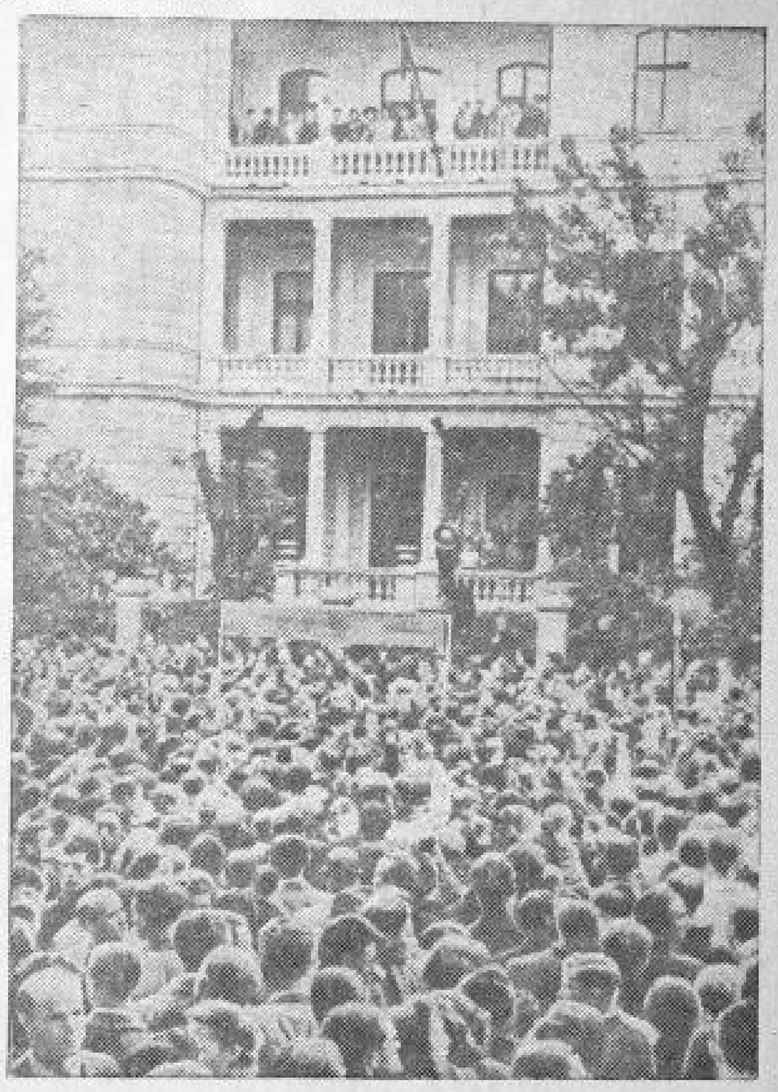

Демонстрация трудящихся Риги у здания полпредства СССР.

ДЕКЛАРАЦИЯ ЭСТОНСКОЙ ГОСУДАРСТВЕННОЙ ДУМЫ О ГОСУДАРСТВЕННОЙ ВЛАСТИ В ЭСТОНИИ

Принята единогласно на заседании 21 июля 1940 года

ТАЛЛИН, 21 июля. (ТАСС). На вечернем заседании Государственной думы Эстонии 21 июля единогласно принята декларация о государственной власти в Эстонии. В декларации говорится:

«На протяжении многих лет эстонский народ стонал под тяжким гнетом реакционного режима, который завел страну в тупик как в области внутренней, так и в внешней политики. Безработица, голод и нужда, национальное неравенство были единственным уделом трудящихся города и деревни. Законные интересы и нужды эстонского трудового народа приносились в жертву корыстным интересам кучки эксплоататоров-капиталистов и крупных земельных собственников, заправлявших Эстонией. Прикрываясь обманными и лицемерными словами о равенстве всех граждан, свободе и справедливости, правящая клика держала народ в тисках бесправия и произвола. Эстонское государство было тюрьмой для народа. Трудящееся большинство народа было лишено своих политических, профессиональных и культурных организаций. Свободное слово и свободная мысль беспощадно подавлялись.

Враждебной и гибельной для эстонского народа была внешняя политика старых эстонских правительств. В то время как жизненные интересы эстонского народа требовали теснейшего союза и дружбы с Советским Союзом, правящая клика во вред народу проводила враждебную по отношению к СССР политику, превращая Эстонию в бесправную игрушку в руках европейских империалистов, превращая территорию страны в плацдарм для возможных нападений на СССР.

Провокаторы войны, сидевшие у власти, торговали свободой и независимостью нашего народа и ставили под прямую угрозу безопасность, мир, неприкосновенность и благополучие Эстонии. Эстонский народ прогнал ненавистное правительство и впервые в истории Эстонии получил возможность провести свободные выборы своих народных представителей.

Прошедшие 14 и 15 июля выборы в Государственную думу явились победным торжеством союза рабочего класса, крестьянства и трудовой интеллигенции. Платформа группы «Союз трудового народа Эстонии» сплотила воедино подавляющее большинство эстонского народа, всех честных патриотов нашей родины. Избирательная победа группы «Союз трудового народа Эстонии» знаменует собой исторический поворот в жизни Эстонии, заключающийся в том, что эстонский народ выразил свою волю навсегда покончить с политическим господством капиталистов и крупных землевладельцев, взять судьбы страны в свои руки и установить подлинно народную власть.

Новая Государственная дума, как единственный и полноправный выразитель воли народа Эстонии, призванная осуществить его требования и законодательно закрепить победу трудового народа Эстонии, завоеванную им в борьбе с эксплоататорским режимом, полагает своей основной обязанностью разрешить вопрос о характере государственной власти в Эстонии. Решая вопрос о характере государственной власти, мы обращаем свои взоры к историческому опыту и великому примеру дружественных народов Советского Союза. Великий исторический опыт народов Советского Союза учит нас тому, что только Советская власть является подлинным выразителем и защитником интересов трудящихся, является действительно народной властью, при которой страной управляет сам народ, без помещиков и капиталистов. Всякая иная власть, как показывает опыт капиталистических стран, в том числе и горький опыт нашей жизни в буржуазной Эстонии, является либо лицемерным прикрытием, либо прикрытием в целях обмана народа лозунгами свободы и равенства, господством и беспредельным произволом кучки эксплоататоров над огромным большинством народа.

В СССР навсегда уничтожено наемное рабство, уничтожена эксплоатация человека человеком. За каждым трудящимся обеспечено право на труд, право на отдых, право на материальное обеспечение в старости, право на образование. Забота о человеке является руководящим началом всей жизни. Только Советская власть—самая демократическая государственная власть. Через Советы весь трудовой народ действительно участвует в управлении государством, в создании своей свободной и счастливой жизни. В Советах находит свое воплощение союз рабочих и крестьян, сделавший Советское государство непобедимой силой. Только Советская власть создает условия для расцвета народных талантов, для выдвижения из народа руководителей и организаторов различных отраслей государственной, хозяйственной и общественной жизни. В Союзе ССР навсегда уничтожены национальный гнет и национальное неравенство. Все народы СССР представляют единую, дружную семью. Только в СССР расцвела с неизвестной силой национальная культура всех народов. СССР не знает больше отсталых национальностей. Пример Советского Союза показывает, что только Советская власть может обеспечить мир, работу, хлеб и свободу трудящимся города и деревни, избавить народ Эстонии от эксплоатации, нужды и бесправия. Только Советская власть обеспечит нам политическое, хозяйственное и культурное процветание. Только Советский строй обеспечит эстонскому народу действительно свободное национальное развитие. Выражая единодушную волю свободного трудового народа Эстонии, Государственная дума провозглашает установление Советской власти на всей территории Эстонии. Эстония об'является Советской Социалистической Республикой. Отныне вся власть в Эстонской ССР принадлежит трудящимся города и деревни в лице Советов депутатов трудящихся. Государственная дума твердо уверена, что все население Эстонии сплотится вокруг Советской власти для полной победы народного дела, для расцвета благосостояния Эстонии, ее хозяйства и культуры, свободы и счастья нашего народа.

Да здравствует Эстонская Советская Социалистическая Республика!

Да здравствуют Советы депутатов трудящихся!

Да здравствует СССР—отечество трудящихся всего мира!

Декларация Эстонской Государственной думы о вступлении Эстонии в состав СССР будет напечатана в сл. № «Курской правды».