Полностью и в срок выполним первую заповедь

Колхозы и совхозы Курской области приступили к уборке хлебов. Одновременно с уборкой должна полным ходом развернуться и хлебосдача, являющаяся первоочередной государственной обязанностью колхозов, совхозов, колхозников и единоличных крестьянских хозяйств.

В этом году хлебосдача будет производиться по новому порядку, установленному постановлением Центрального Комитета ВКП(б) и Совнаркома Союза об изменениях в политике заготовок и закупок сельскохозяйственных продуктов.

Этот закон ликвидировал несправедливость в отношении к передовым колхозам. Теперь колхозы будут сдавать государству зерно, подсолнух, картофель не с плана посевных площадей, как было раньше, а с каждого гектара пашни, закрепленной за колхозом. Таким образом поддерживается инициатива колхозов в расширении посевных площадей.

Новый закон о заготовках был встречен колхозниками с радостью и воодушевлением. Уже одно это убеждает нас в том, что он сыграет решающую роль в успешном выполнении плана хлебопоставок. Но это не значит, что партийные организации, местные советы и органы наркомзага должны уменьшить свою работу о выполнении плана хлебосдачи. Наоборот, эта забота должна быть всемерно усилена.

Опыт проведения хлебопоставок в прошлые годы и, в частности, в 1939 году показал, что успешнее всего хлебосдача проходила в тех районах, где райкомы партии, райисполкомы и уполномоченные наркомзага по-большевистски с первых дней уборки организовали хлебосдачу и постоянно проверяли выполнение колхозами, колхозниками и единоличниками обязательств перед государством. В результате этого Красно-Яружский, Уразовский, Рамонский, Дмитровский, Золотухинский и другие районы почти полностью и своевременно выполнили план хлебопоставок.

Но опыт прошлого года показал с другой стороны и то, что в районах, где хлебосдачу предоставили самотеку, государственный план поставок не был выполнен, и это снизило показатели всей области. Так, в результате плохой работы Советский район выполнил план поставок лишь на 41,3 проц., Сажновский—на 46,1, Ленинский—на 46,4, Черемисиновский—на 48,2, Фатежский — на 47,5 проц.

По области план хлебосдачи за прошлый год по всем видам заготовок был выполнен только на 77,7 проц., причем совхозы выполнили план на 96,7 проц., колхозы—на 91,4, колхозники—на 16,5 и единоличники—на 12,2 проц.

В Советском, Сажновском, Октябрьском, Кривцовском, Свободинском, Белгородском, Ивнянском и Щигровском районах недоимка колхозов за 1939 год в плане хлебосдачи 1940 года составляет поэтому от 22 до 38 проц.

В чем причины такого отставания?

Прежде всего многими районами не были выполнены указания ЦК ВКП(б) и Совнаркома Союза о всемерном форсировании сдачи хлеба с первых же дней уборки. В этих районах руководители недооценили значение хлебосдачи, как первой заповеди, в результате чего был допущен самотек в организации вывозки хлеба.

Во-вторых, отдельные работники аппарата наркомата заготовок примиренчески относились к антигосударственной практике в деле хлебопоставок, и по отношению к злостным нездатчикам зерна, прежде всего единоличникам, не принимали строгих мер воздействия. Это и привело к тому, что, например, на 1 сентября прошлого года, когда было уже обмолочено 83,8 проц. убранного хлеба, план хлебосдачи был выполнен только на 67,4 проц. Причем со второй половины сентября, когда колхозы начали массовую уборку свеклы, вывоз хлеба значительно сократился. Почти весь транспорт свеклосеющих районов был переброшен на вывозку свеклы, а хлебосдача государству была этими районами отодвинута на второй план. Такие факты имелись в Белгородском, Обоянском, Беловском, Б.-Солдатском и Ивнянском районах.

Большим недостатком было и то, что отдельные районы (Томаровский, Борисовский, Крупецкой и другие) строили свои расчеты по вывозке зерна исключительно за счет автотранспорта. В Томаровском районе до 10 августа ежедневно работало на вывозке хлеба лишь до 40 подвод, в Борисовском—40—50, Крупецком — 20—25 подвод. Колхоз «Красное Приречное», Томаровского района, имеет 100 рабочих лошадей и 45 подвод, а на вывозке зерна использовал только две повозки. Колхоз им. Молотова, того же района, наделсь целиком на автомашины, не выделил для вывозки хлеба ни одной лошади.

ЦК ВКП(б) и Совнарком установили порядок, что ссуды, полученные колхозами от государства, должны погашаться в первую очередь. Этот порядок многими районами был нарушен.

Отразилось на общем невыполнении плана хлебосдачи и то, что вывозка хлеба в счет натуроплаты МТС резко отставала от выполнения обязательных поставок. Многие директора МТС устранились от организации натуроплаты, не контролировали ее поступление. В договоре МТС с колхозом предусмотрены меры принуждения к колхозам, не сдающим натуроплату. Но и эти меры большинством МТС не использовались. Мешало выполнению натуроплаты и то, что Медвенская, Береговская, Китаевская, Крупецкая, Ивнянская, Сажновская и другие МТС с опозданием вручали колхозам счета за уборку комбайнами и молотьбу. Многие МТС не организовали своевременного взвешивания зерна из-под комбайнов и молотилок.

Серьезным упущением являлось и то, что уполномоченные наркомзага в районах почти не следили за тем, как выполняют свои обязательства перед государством колхозники и единоличники, в результате чего за единоличными хозяйствами и некоторыми колхозниками из года в год оставалась недоимка.

Эти уроки прошлой заготовительной кампании должны быть учтены всеми руководителями районов и колхозов.

Я. СЕРОВ,
секретарь обкома ВКП(б)

Нельзя ни на минуту пускать хлебопоставки на самотек, нужно организовать их с первых же дней уборки и, не ослабляя, вести до полного выполнения плана.

Выполняя постановление ЦК ВКП(б) и СНК СССР «Об обязательных поставках зерна и риса государству колхозами и единоличными хозяйствами», обком ВКП(б) и исполком облсовета установили пять групп районов для отнесения их по нормам сдачи зерна с гектара пашни. Среднеобластная норма — 102,4 кгр. с гектара пашни, в зависимости от экономики района эта норма снижена или повышена (нормы опубликованы ранее в «Курской правде»). Колхозам, не обслуживаемым МТС, нормы сдачи зерна повышаются на 15 проц., а для единоличников и некооперированных кустарей — на 60 кгр. с одного гектара пашни, против норм колхозов, обслуживаемых МТС. Что касается колхозников, рабочих, служащих и кооперированных кустарей, которые имеют посевы зерновых, то они сдают поставки зерна с фактической площади посева по нормам, действовавшим в 1939 году для единоличных хозяйств.

Изменены и сроки хлебосдачи. Теперь они более сжатые. Колхозы должны выполнить в июле 10 проц. плана обязательных поставок, в августе — 45 проц., сентябре—40, октябре—5; единоличники и хозяйства колхозников должны сдать в июле — 20 проц., августе — 50, в сентябре — 30 проц.

Значительный об'ем хлебосдачи, сжатые сроки вывозки хлеба, а также совпадение хлебосдачи с другими работами обязывает партийные организации, советы, уполномоченных наркомзага и правления колхозов уже сейчас поставить хлебосдачу в центр внимания и по-большевистски начать ее.

Прежде всего нужно было своевременно вручить обязательства по сдаче зерна колхозам, колхозникам и единоличникам. Эта работа, которая должна быть закончена 15 июля, еще не проделана В.-Любажским, Ленинским, Михайловским, Волоконовским и другими районами. Видимо, районные комитеты партии недостаточно проверяют, как органы наркомзага готовятся к хлебосдаче. Это ставит под прямую угрозу ее начало.

Передовые колхозы не допускают никакого разрыва между обмолотом и хлебосдачей, у них все уборочные работы, в том числе и вывозка зерна, идут строго по плану. Этому нужно научить все артели. Прямо из-под комбайна, из-под молотилки, доведя зерно до нужных кондиций, нужно сдавать его на пункты заготзерно. Пора покончить с таким положением, когда хлеб из-под молотилок завозят в колхозный амбар, а уже потом, через несколько дней, везут на пункты. Эта лишняя работа к тому же и вредна, так как зерно нередко портится или заражается клещом.

Чтобы хлебосдача шла четко, нужно составить твердые рабочие планы вывозки зерна, в которых предусмотреть не только использование автомашин, но и, прежде всего, полное использование живого тягла колхозов и совхозов. Нужно предусмотреть в плане и выделение специальных звеньев возчиков зерна. Причем стоит рекомендовать колхозам для колхозников, работающих на хлебосдаче и выполняющих нормы, установить на первые 15—20 дней уборки удвоенное начисление трудодней, как это введено на уборочных работах.

Теперь же нужно определить минимальную нагрузку по вывозке хлеба на каждую лошадь, на каждую автомашину. Простые подсчеты показывают, что если колхозы и совхозы области выделят на вывозку зерна только одну треть подвод и используют все автомашины, то хлебопоставки мы можем закончить в 15—20 рабочих дней. Стоит только разумно организовать вывозку хлеба, как колхозы быстро справятся с этой работой и получат возможность переключить автопарк и тягло для уборки свеклы, вспашки зяби, вывозки овощей и т. д.

Большая работа предстоит союзазаготтрансу. Его автопарк должен перевезти около половины всего зерна, которое будут сдавать государству колхозы. Между тем автоколонны еще не готовы к этой работе. Около одной трети автомашин, требующих капитального ремонта, не отремонтированы, план среднего ремонта выполнен также на 83,5 проц. Если же посмотреть на состояние автопарков по автоотрядам, то получается еще более безрадостная картина. В Б.-Солдатском районе 90 проц. автомашин, требующих капитального ремонта, не готовы к работе, план среднего ремонта выполнен на 25 проц., в краснопружском автопарке план ремонта выполнен на 20 проц., в крупецком отряде из 23 машин, требующих среднего ремонта, готова только одна. То же самое можно сказать о белгородском, ивнянском, советском и прохоровском отрядах.

С такой расхлябанностью никак нельзя мириться. Именно сейчас нужно закончить ремонт всех автомашин, позаботиться о их обеспечении мешкотарой, так как известно, что в прошлые годы из-за нехватки мешков автомашины простаивали буквально полмину рабочего времени.

С самого начала уборки партийные организации должны об'явить решительную борьбу антигосударственным тенденциям, которые еще нередко проявляются у отсталой части колхозников и руководителей колхозов. Нельзя допустить повторения случаев, имевшихся в прошлом году в Сажновском, Солнцевском, Беловском, Б.-Полянском и других районах, где колхозы, не выполнив обязательств перед государством, приступали к засыпке семфондов за счет зерна, полученного с общих, а не с семенных участков. В ряде колхозов задерживали выдачу хлебных авансов до более полного обмолота, также рассчитывая на то, чтобы получить себе зерна побольше, а государству сдать поменьше.

Колхоз имеет право выдавать авансы на трудодни в размере не выше 10 проц. от обмолоченного зерна. Но это правило часто нарушалось. В колхозах имени Крупской, Свободинского района, и имени Кирова, Скворолинского района, например, было израсходовано на внутрихозяйственные нужды и для выдачи авансов на трудодни до 25 проц. всего намолоченного зерна, а в колхозе им. Коминтерна, Солнцевского района, на эти же нужды было израсходовано больше половины.

В колхозе «Красная плотва», того же района, растранжирили на внутриколхозные нужды 25 проц. зерна, а хлебосдачу выполнили только на 61 проц. Правление колхоза умышленно затягивало молотьбу проса, чтобы израсходовать зерно на свои нужды. Председатель этого колхоза Алистратов еще весной прошлого года выдал колхозникам на трудодни 144 центн. зерна из урожая 1938 года, тогда как план хлебосдачи за 1938 год не был выполнен, а на весенний сев колхоз получил ссуду от государства. Такие факты имелись и в Стрелецком, Беловском и Б.-Полянском районах, а в Борисовке даже были случаи, когда авансом на трудодни выдавали зерна больше, чем пришлось при окончательном распределении доходов.

В этом году нужно решительно покончить с подобной антигосударственной практикой, строго придерживаться порядка: выдавать хлеб на внутриколхозные нужды и на авансы из расчета 10 проц. фактически намолоченного зерна и 5 проц. от количества подсолнуха, сданного на заготовительный пункт.

Огромную роль в организации хлебосдачи должны сыграть уполномоченные наркомзага в районе и областной аппарат уполнаркомзага. Их роль особенно повышается в связи с изменениями политики заготовок. Работники наркомзага должны не только собирать сводки и наблюдать за ходом поставок, они обязаны повседневно контролировать выполнение государственных планов и целиком использовать предоставленные им государством права воздействия на недобросовестных хлебосдатчиков. Чтобы справиться с этой работой, нужно подобрать в заготовительные органы энергичных, проверенных товарищей, способных обеспечить быстрое выполнение государственных обязательств.

Много зависит и от работы пунктов заготзерна. Склады, элеваторы, зерносушилки, сортировки, весовое хозяйство, под'ездные пути—все это нужно привести в полную готовность еще до начала хлебосдачи.

В прошлом году было немало случаев, когда хлебосдача задерживалась по вине пунктов заготзерно. В Дьяконове и Золотухине на пунктах заготзерно была неправильно определена влажность зерна. Это привело к ошибкам в расчетах с хлебосдатчиками. В золотухинском пункте по этой же причине было 40 раз неправильно возвращено зерно. Возвращали зерно и с хшенского пункта, так как там не сумели правильно разместить хлеб, полученный в первые дни уборки. Касторенский, дичненский и щигровский пункты допустили путаницу в расчетах с колхозами.

Чтобы не повторить этих ошибок, работникам заготзерно нужно уже сейчас проверить всю аппаратуру, завезти дополнительное число влагомеров, обеспечить все пункты лаборантами.

Элеваторы в дни уборки — пункт массового скопления людей. Тысячи колхозников, возчиков зерна, шоферов побывают в эти дни на пунктах. Нужно хорошо обслужить этих людей. Правильно сделают райкомы партии, если они организуют агитпункты на элеваторах и пунктах заготзерно. Кроме того, нужно позаботиться о выпуске газет, о радио и т. д., об открытии культурных чайных и столовых для хлебосдатчиков.

* * *

Полное и своевременное выполнение государственного плана хлебосдачи — серьезная, боевая задача партийных и непартийных большевиков Курской области. Партийные, советские и заготовительные органы районов и области должны установить строгую ответственность за порученное дело всех работников, организовать широкое соревнование между колхозами, совхозами, автоколоннами за досрочное выполнение государственных планов.

И если каждый партийный, советский работник, каждый колхозный активист поймет всю важность своевременного выполнения плана хлебосдачи, проникнется чувством большевистской ответственности за эту работу и на деле покажет свое умение выполнить задание партии и правительства, то наша область отлично проведет хлебосдачу и займет по выполнению плана хлебопоставок одно из первых мест в Советском Союзе.

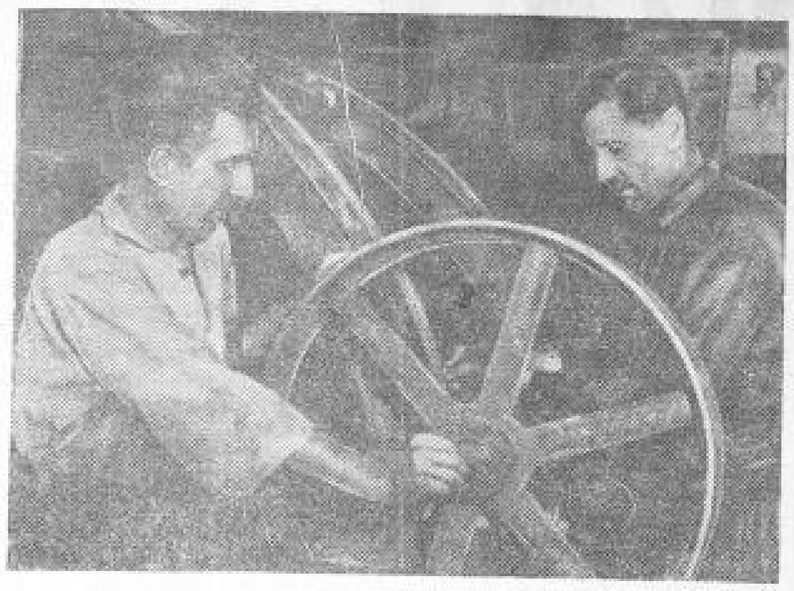

Курский завод «Текстильмаш» освоил производство молотовых машин для валяльно-войлочной промышленности и приступил к их серийному выпуску.

На снимке: стахановцы завода тт. Алферешко (слева) и Кравчук за сборкой молотовой машины.

Фото А. Богданчикова.

ПАРТИЙНАЯ ЖИЗНЬ

НА ПОВЕСТКЕ ДНЯ— КОММУНИСТИЧЕСКОЕ ВОСПИТАНИЕ ДЕТЕЙ

В решении ответственной задачи коммунистического воспитания детей почетная роль принадлежит школе и семье. Вот почему вопрос о формировании сознания ребенка не может не волновать коммунистов. Это поучительно показало состоявшееся недавно собрание актива Кировской районной партийной организации, посвященное коммунистическому воспитанию детей.

Многочисленные факты свидетельствуют о том, что в работе школ района имеются серьезные недостатки. Об этом говорил в своем докладе и секретарь райкома тов. Чернилов и выступавшие в прениях. Учебный год в школах закончен далеко не блестяще. Из 4830 учеников отличные оценки получили только 113. Большое количество учащихся, 359 человек, осталось на второй год, испытания на осень имеют 336 человек.

Далеко еще не изжиты недисциплинированность, нарушения учебного режима, грубость, озорство, перерастающее нередко в хулиганство. Актив подчеркнул высокую ответственность коммунистов за воспитание детей.

Партия не нормирует мелочно жизнь коммуниста, не требует от него отчета о том, куда и на какую работу он готовит своих детей, но для партии не безразлично, как он относится к детям, к их воспитанию в коммунистическом духе. Некоторые же родители весьма легковесно относятся к поведению своего ребенка. На одном из уроков ученик 5 класса школы № 40 Белоусов встал с парты и развалился на подоконнике. Когда педагог признал его к порядку и предупредил, что за такое поведение он будет исключен из школы, Белоусов, нимало не смущаясь, заявил:

— Вот придет папа, он вам покажет...:

Когда вызвали его отца — коммуниста, то в школе убедились в уродливости его понятий о значении семьи в воспитании ребенка. Он остался уверенным в непогрешимости своего сына и на прощание посоветовал ему:

— Ты их, сынок, не слушай. Не исключат. Пусть только попробуют...

У члена партии тов. Бобовникова дети учатся очень плохо, систематически остаются на второй год, отличаются большой недисциплинированностью. Это, однако, нисколько не волнует безответственного отца. Обращение же дирекции школы по этому поводу к секретарю партбюро Северного паровозного депо тов. Еськову ни к чему не привело. Он даже не вызвал коммуниста Бобовникова, не побеседовал с ним.

Кстати, вопрос о воспитании не менее остро стоит перед самим т. Еськовым. Его сын—ученик 4 класса—имеет крайне низкую успеваемость, второгодник. В этом он в малой степени повинен тов. Еськов, не позаботившийся даже о том, чтобы мальчик имел необходимые учебники. Как он готовит уроки, как ведет себя в школе—выяснить это у тов. Еськова «не хватает времени».

Выступавшие в прениях тов. Кирьянов, Гуреев, Бурыкин указывали на ответственность партийных организаций за коммунистическое воспитание детей, на нетерпимость отрыва коммунистов-родителей от школы.

Тов. Стрежков подчеркнул большое значение летних оздоровительных мероприятий для детей.

— Профсоюзные и комсомольские организации проявляют неповоротливость в этом деле,—говорит он.—Через пионерские лагери мы должны пропустить 500 ребят, но шефствующие организации не помогают школам. Северное паровозное депо шефствует над 39-й школой, однако никто из руководителей парторганизации и хозяйственников на разу в ней не был.

Тт. Мозалев, Арепьев, Сташкевич, Переверзев отмечали, что в деле воспитания детей комсомольские и партийные организации недостаточно оказывают помощи школам. Парторганизации Северного паровозного и вагонного депо не интересуются жизнью и работой школ, не занимаются родителями-коммунистами, не выполняют своих шефских обязанностей.

Собрание партийного актива постановило вопрос о коммунистическом воспитании детей обсудить на собраниях первичных организаций, систематически проводить лекции и беседы на эту тему. Отделу пропаганды и агитации райкома предложено укрепить связи со школами, разработать мероприятия летнего отдыха детей и подготовки к новому учебному году.

В. ХОХЛОВ.

В обкоме ВКП(б)

Решением бюро обкома ВКП(б) исключены из членов партии: Гладков И. С. (Суджанский район) за пьянство и хулиганство; Феногенов Н. Б. (Ивнянский район) за растрату государственных средств; Фролов Ф. Т. (Волоконский район) как осужденный народным судом; Маракин И. Н. (Троснянский район) как осужденный на два года лишения свободы; Капитанов Д. Г. (Тербунский район) за систематическую пьянку и бесхозяйственность в колхозе.

ДАДИМ ВЫСОКОКАЧЕСТВЕННУЮ ПРОДУКЦИЮ

Беседа с директором Курского завода текстильного машиностроения тов. А. И. Кистановым.

Курский завод текстильного машиностроения выпускает много машин и станков для льняной и валяльно-войлочной промышленности. Потребитель пред'являет к нам большие требования. Но эти требования не всегда выполнялись. Было время, когда завод был завален рекламациями. Недавно нам вернули с Балашихинской бумаго-прядильной фабрики продукцию, выпущенную еще в 1938—39 гг. Пришлось уплатить за брак 36 тысяч рублей. Пред'явила к нам претензии также Чкаловская валяльно-сукножная фабрика.

Сейчас в связи с Указом Президиума Верховного Совета СССР об ответственности за выпуск недоброкачественной и некомплектной продукции и за несоблюдение обязательных стандартов наш завод устраняет недостатки, тормозящие улучшение качества продукции. До сих пор у нас не было пооперационного контроля. Продукция проверялась в готовом виде в сборочном цехе. В результате такого поверхностного контроля брак отдельных деталей не вскрывался, и негодная машина или негодный станок отправлялись потребителю. Теперь каждая деталь, прежде чем попасть в сборочный цех, будет проходить через руки сменного контрольного мастера.

Пересматривается состав работников технического контроля. Часть их заменяется, часть пройдет специальные краткосрочные курсы, которые организуются при заводе. Особое внимание сосредоточивается на сборочном цехе, где завершаются производственные процессы. Контрольным мастером здесь будет выделен опытный, знающий специалист.

Наводится порядок в цехах. Чертежи отдельных деталей будут вручаться непосредственно рабочим. А раньше они вручались мастеру, который срисовывал с них эскизы. Подчас они были неграмотны. По новому положению исправлять чертежи разрешается только главному инженеру или начальнику конструкторского бюро.

Чтобы безошибочно определять марку и качество материалов, создаем при заводе лабораторию. Это мероприятие сыграет громадную роль в улучшении качества продукции.

Указ Президиума Верховного Совета СССР заставил руководителей цехов резко изменить отношение к качеству продукции. Мастера смежных цехов стали требовательное друг к другу. Бракованной детали теперь трудно проскочить из цеха в цех. Нет сомнения в том, что наш завод впредь будет давать потребителю исключительно высококачественные станки, машины и детали.

СОВЕЩАНИЕ ПО КАЧЕСТВУ ПРОДУКЦИИ

На Старо-Оскольской мебельной фабрике состоялось совещание начальников цехов, бригадиров и браковров. С большим воодушевлением собравшиеся встретили Указ Президиума Верховного Совета СССР об ответственности за выпуск недоброкачественной или некомплектной продукции и за несоблюдение обязательных стандартов промышленными предприятиями.

Начальник машинооброчного цеха тов. **Парфенов**, механик тов. **Ушаков**, начальник цеха ширпотреба т. **Солин** и другие вскрыли имеющиеся на фабрике недостатки, которые отражаются на качестве выпускаемой продукции. Совещание наметило конкретные мероприятия по ликвидации брака.

П. ДУЛИН.

ШЕБЕКИНСКИЕ ЗАКОННИКИ

(От нашего спец. корреспондента)

В кабинет директора Н.-Тавольжанского сахкомбината зашел рабочий-строитель Шаповалов.

— Хочу уйти с завода, собираюсь переехать в другую область.

Директор напомнил Шаповалову об Указе Президиума Верховного Совета СССР. Но на него это не произвело впечатления. Попрощавшись с дверям, Шаповалов бросил гневно:

— Судите, если вам так хочется, а я все равно уеду.

Случай этот кончился так. Шаповалов ушел с работы, а к вечеру возвратился к директору с бумажкой из исполкома райсовета, который предлагал директору сахкомбината тов. Овчинникову дать расчет Шаповалову, как... из'являющему желание переселиться в Акмолинскую область.

Бумажка возымела действие. В исполком пошли ходатаи. Рабочий Лосев, бросивший работу самовольно, совершивший прогул, пришел к зам. пред. исполкома райсовета т. Кириченко:

— Желаю переселиться, но дирекция возражает.

Кириченко написал бумажку на завод, в которой предлагал произвести расчет.

Прогулы стали безнаказанными. Группа рабочих (большинство из них молодые рабочие, переменившие в последний год ни один завод) являлась в исполком, заявив о желании переселиться. Никто не раз'яснил им, что переселение ведется в сельскохозяйственные районы, никто не узнал, будут ли они работать там в колхозах. Зам. пред. исполкома т. Кириченко составил на всех 11 человек чохом список и написал директору завода отношение произвести расчет.

Кто же из'явил желание ехать в колхозы Акмолинской области? Гончаров—рабочий по ремонту транспорта, например. В колхоз ли он едет? «Нет,—делился он с друзьями. — Поеду, посмотрю, устроюсь где-нибудь получше». С таким же настроением выезжал рабочий-строитель Метусов.

Какая же разница между таким «переселением» и летунством? Разницы никакой.

Сельскохозяйственное переселение многие рабочие Шебекинского района использовали как ширму для того, чтобы безнаказанно уйти с производства. Получив по распоряжению исполкома райсовета расчет, некоторые даже и не думали выезжать из Шебекино. Остались, например, рабочие Алексей и Василий Гашенко. Почему они не поехали?

— Да, мы раздумали, — говорят они.

Привлекли ли их к ответственности за прогул?

— Нас теперь не привлечешь, — говорят они, — нас отпустили с завода по бумажке из райисполкома.

Вот к чему привело чрезмерное усердие работников Шебекинского исполкома перевыполнить план переселения, брать всех подряд, без какого-либо расчета. В результате такого увлечения набором людей не из колхозов (где именно есть излишек людей), а с заводов, с одного только Ново-Тавольжанского сахкомбината после Указа Президиума Верховного Совета СССР, по распоряжению исполкома, рассчитано 19 человек. Но не все они выехали, остальные пошли опять бродить за счет государства в поисках «лучшего».

Ну, а что же директор сахкомбината тов. Овчинников? Ведь в Указе Президиума Верховного Совета сказано, что уход с завода разрешается с ведома директоров предприятий. Директор слепо подчинился явно неправильным, вредным распоряжениям райисполкома.

Дисциплина стала еще более расшатываться. 3 июля не вышел на работу рабочий Зайцев. Директор, узнала, сообщил об этом шебекинскому прокурору. 13 июля (только 13-го!) приехал следователь тов. Мозговой, кого-то допрашивал. Но прогульщик и до сих пор не отдан под суд. Рабочий Воронин сделал прогул 6 июля. Сообщили шебекинскому прокурору только 9 июля. Результатов никаких. 6 июля сделал прогул рабочий Кущенко. 13 июля приезжал тот же следователь. Под суд прогульщика так и не отдали.

9 июля прогуляли рабочие молочной фермы комбината Пекатилов и Архангельский. Только через три дня дирекция сообщила шебекинскому прокурору. Но прокурор так «защитил», что ничего не ответил. Прогульщики ходят и ухмыляются: «Нам все равно ничего не будет!»

Эта безнаказанность стала основной причиной не только прогулов, но и самовольного ухода с комбината. Работницы Возошина, Максименко, Светольникова, Скрынникова по договору должны работать до осени. За ними закреплен участок свеклы. Но они поднялись и ушли, а свекла гибнет. Дирекция сообщила об уходе новооскольскому прокурору (по месту жительства летунов). Прокурор прислал ответ: пусть привлекает их волчанский прокурор (почему волчанский — никто понять не может). Волчанскому, большетроицкому прокурорам посланы сообщения еще о семи летунах с комбината. Прокуроры молчат, будто в рот воды набрали.

И. ДОРОШЕНКО.