Пролетарии всех стран, соединяйтесь!

КУРСКАЯ ПРАВДА

Орган Курского областного комитета ВКП(б), горкома ВКП(б) и областного совета депутатов трудящихся

№ 167 (5152) | Воскресенье, 21 июля 1940 г. | Год изд. 22-й

ВСЕСОЮЗНЫЙ ДЕНЬ ФИЗКУЛЬТУРНИКА

Сегодня—Всесоюзный день физкультурника. В этот день по городам и селам нашей страны сыновья и дочери советского народа покажут свое спортивное мастерство, ловкость и мужество, готовность к труду и обороне.

В советской стране физкультура приняла размах всенародного движения, стала любимейшим занятием миллионов трудящихся. В дни спортивных соревнований, матчей на стадионах страны собираются десятки тысяч зрителей. Имена талантливых спортсменов широко известны населению. Народ заслуженно гордится своими замечательными стрелками, отважными летчиками, смелыми парашютистами, планеристами, альпинистами, прекрасными футболистами, бегунами и т. д. В таблице мировых спортивных рекордов все чаще и чаще появляются имена советских спортсменов. Миллионы советских людей занимаются спортом. За 1931—1939 гг. свыше 5 миллионов трудящихся сдали нормы на значок «ГТО» первой ступени.

Физическая культура — неот'емлемая часть коммунистического воспитания народа. Физкультура поставлена на службу создания гармонически развитого человека, творца. Она воспитывает в нем силу, смелость, мужество, отвагу—эти благороднейшие качества, столь необходимые защитнику родине, строителю и гражданину коммунистического общества. «...Только такое воспитание можно назвать коммунистическим, которое поднимает нашу мобилизационную готовность и все наши способности к беззаветной борьбе и к новым боям за победу коммунизма» (В. Молотов).

Коммунистическая партия и советское правительство проявляют огромную заботу о здоровье и физическом воспитании трудящихся. По бюджету 1940 года на здравоохранение и физкультуру ассигновано почти 10 миллиардов рублей. Страна наша покрыта густой сетью спортивных учреждений. Согретая вниманием партии и правительства, армия советских физкультурников добилась несомненных успехов. В этом году 14 лучших низовых физкультурных коллективов нашей области утверждены участниками Всесоюзной сельскохозяйственной выставки. В 1939 году их было только 4.

Физкультурный коллектив свеклосовхоза «Коммунар», Беловского района, вырос за три года с 20 до 430 человек. Здесь работает 17 спортивных секций. Коллектив завоевал второе место в соревнованиях физкультурников сахарной промышленности. Он премирован Наркоматом пищевой промышленности, а ЦК союза работников свеклосовхозов ассигновал 10 тысяч рублей на постройку стадиона в совхозе. Физкультурной работой в совхозе руководит стахановец тов. Барханов.

Заслуженной похвалы добились физкультурные коллективы колхозов «Труд крестьянина», Беленихинского района, и «13 лет РККА», Рыльского района, — участники Всесоюзной сельскохозяйственной выставки.

Однако эти успехи в физкультурном движении очень незначительны, и их ни в какой мере нельзя признать удовлетворительными. Физкультурные организации нашей области остаются в долгу перед родиной. Они далеко не использовали предоставленные им средства и возможности.

Жизненные интересы родины настоятельно требуют охвата физическим воспитанием широких масс трудящихся. Между тем физкультурные организации нашей области чрезвычайно слабо пропагандируют массовые виды спорта, не вовлекают в физкультурное движение новые слои населения. Особенно неблагополучно с физкультурной работой в сельских местностях. Достаточно сказать, что в области насчитывается всего лишь 47 колхозных спортивных коллективов. Государственное задание по подготовке значкистов ГТО в селе не выполняется. В 36 районах области нет уполномоченных физкультуры и спорта. Нередко на эту работу посылают людей безынициативных. Они бездельничают, а их никто не контролирует.

Помочь деревенским спортивным коллективам, вовлечь в физкультурное движение колхозников, всемерно развивать их спортивную самодеятельность—прямая обязанность областного комитета по делам физкультуры и спорта и комсомольских организаций.

Наша эпоха—это эпоха героических, стройных и радостных дней. Она требует такой же суровой и мужественной физкультуры. Нам нужны не только рекорды смены, на выращивание которых, кстати сказать, затрачиваются огромные средства, а физкультурники-бойцы, сильные, бесстрашные, выносливые, способные «...поднять могущество советской страны на должную высоту и защитить ее грудью от покушений со стороны врагов» (И. Сталин).

К сожалению, у нас часто относятся к физкультурнику, как к тепличному растению. Слабо внедряются среди физкультурников военно-прикладные виды спорта: переходы по пересеченной местности, искусство рукопашного и штыкового боя, стрельба из винтовки и пулемета, альпинизм, авто-мотоспорт и так далее.

Особое внимание заслуживает физическое воспитание советской детворы. Школа должна стать центром физического воспитания юношества. Именно здесь обязаны выращивать здоровых, сильных, натренированных, умеющих отлично стрелять, бегать, прыгать и плавать будущих бойцов и командиров Красной Армии, волевых строителей коммунистического общества.

Органы народного образования забросили физкультурную работу, а преподавание этой важнейшей дисциплины списали в разряд второстепенных, необязательных. В большинстве средних школ физкультуру преподают по совместительству учителя, не имеющие специального образования. В 32 средних школах вовсе не давались уроки физкультуры. В Щигровском районе из 16 неполных средних школ в 6 нет преподавателей по физкультуре. В остальных школах уроки этой дисциплины ведут учители черчения, русского языка и т. д.

Основой физкультурного движения должен быть физкультурный коллектив предприятия, колхоза, совхоза, школы. Именно это звено необходимо всемерно укреплять. Однако многие руководители упорно не хотят этого понять. Деньги оседают в аппаратах спортивных обществ. Здесь непомерно раздуты штаты. В областном комитете общества «Спартак», например, на 2000 физкультурников — 30 штатных работников, 16 из них находятся в областном аппарате.

Физкультурное движение — кровное, родное дело ленинско-сталинского комсомола. Но в комсомольских организациях очень часто много говорят о пользе физкультуры, выносят многообещающие решения и на этом ставят точку. Примером может служить Солнцевский райком ВЛКСМ (секретарь тов. Бобнев), который неоднократно выносил решения, брал обязательства, а дело развертывания физкультурной работы в районе не движется.

Партийные, советские, комсомольские и профессиональные организации обязаны превратить праздник советской физкультуры в мощный рычаг дальнейшего внедрения спорта в широкие массы трудящихся. Не приветствия, не резолюции и обязательства, а серьезная перестройка всей физкультурной работы — вот что должно вызвать новый под'ем спортивного движения в области.

В комитете по сталинским премиям в области науки, военных знаний и изобретательств

Комитет по сталинским премиям в области науки, военных знаний и изобретательства утвердил порядок представления и рассмотрения кандидатур на сталинские премии. Работы и изобретения, законченные в текущем году, должны представляться на соискание премии имени Сталина до 15 сентября 1940 года. Работы могут быть представлены по выбору в одну из организаций: Академию Наук СССР, академии наук БССР и УССР, технические советы наркоматов, советы высших учебных заведений, военных академий, научно-исследовательских институтов, центральный совет Осоавиахима и центральные органы научных и научно-технических обществ.

На каждую работу (изобретение), по которой возбуждается ходатайство о присуждении сталинской премии, организации (учреждения) представляют в Секретариат Комитета по сталинским премиям в области науки, военных знаний и изобретательства (Москва, Рождественка, 11, Всесоюзный комитет по делам высшей школы, Секретариат Комитета по сталинским премиям; телеграфный адрес: Москва, Комшкол) следующие материалы: работу или описание изобретения на любом языке, в трех экземплярах, отпечатанные на пишущей машинке или типографским способом, с указанием времени окончания работы (изобретения), и заключение организации (учреждения) о значении представленной работы (изобретения) для науки, народного хозяйства и обороны страны. Срок представления этих материалов—15 октября 1940 года.

Рисунок худ. Александрова.

НА ПОЛЯХ

ПРИНИМАЕМ ВЫЗОВ

С большой активностью обсудили мы обращение комбайнеров, штурвальных и трактористов Шебекинской МТС и колхозников сельхозартели «Красный партизан».

Шебекинцы подняли очень важный вопрос.

На уборке наш отряд будет работать в колхозе им. Куйбышева. Двумя комбайнами «Сталинец» и «Коммунар» предстоит убрать 940 гектаров. Отвечая на обращение шебекинцев, мы обязуемся убирать в сутки на комбайне «Сталинец» 35 гектаров и на комбайне «Коммунар» — 25 гектаров. Такая производительность машин позволит нам сократить намеченный срок уборки хлеба комбайнами на 7 дней (вместо 23 дней до 16).

В прошлом году комбайнер тов. Руднев, работая на сцепе двух комбайнов «Сталинец» и «Коммунар», давал зачастую в день 55 гектаров. Его пример убеждает в возможности не только выполнить наше обязательство, но и перевыполнить.

Оба наши комбайна имеют соломонакопители и зерноуловители. Соломонакопитель комбайна «Сталинец» поставлен на полозья. Это облегчит нагрузку трактора и даст большую производительность.

Включаясь в соревнование, мы просим «Курскую правду» быть нашим арбитром.

Комбайнеры Томаровской МТС: РУДНЕВ П. Т., КОРНЕЕНКО И. И. Штурвальные: ЗИНЧЕНКО И. А., ЛАХНОВ И. И.

Бригадир тракторного отряда: РОМАНЧЕНКО Д. И.

Трактористы: КОЛОСОВ П. Ф., СТРУКОВ В. И., ДРОБОДУШЕНКО М. С., МИРОШНИКОВ А. И.

ПЕРВЫЕ ЦЕНТНЕРЫ ЗЕРНА—ГОСУДАРСТВУ

ШЕБЕКИНО. (Наш. корр.). Колхоз «Обновленная земля» начал массовый обмолот ржи. 20 июля колхозники сдали первые 15 центнеров зерна в счет хлебопоставок и получили квитанцию № 1.

И. ХОТИЕВ.

40 центнеров ячменя с гектара

ОБОЯНЬ. (По телефону). Первыми в районе начали уборку ржи и ячменя колхозы Уланского сельсовета. В колхозе им. 55-й стрелковой дивизии ежедневно работали на уборке до 50 косарей и вязальщиц, 2 жатки. 18 июля колхоз полностью убрал рожь с площади 60 гектаров. Вся скошенная рожь связана и сложена в крестцы. Начинается скирдование. Ударно работали на уборке косари-комсомольцы Иван Росляков, Николай Грядасов, вязальщицы Мария Белоусова, Наталия Волкова. Они окончили уборку раньше всех. Также убрал всю рожь колхоз им. Буденного. На ефремовском участке Михаила Алтунина (колхоз «Красный снопъ») начали уборку ячменя комбайном. Первый день показал, что звено трудилось недаром. Урожай ячменя (на худшей части участка) составляет около 40 центнеров с гектара. Звено сделит, чтобы не допустить потерь при уборке.

В уборку вступили и другие колхозы района.

А. ПЯТАКОВ.

Раскачка продолжается

БОРИСОВКА. (По телефону от спец. корр.). Медленно, неповоротливо вступает Борисовский район в уборочную кампанию.

— Зелено еще, косить будем завтра,— эту фразу вот уже несколько дней повторяют многие председатели колхозов, хотя кое-где ранний ячмень уже начинает осыпаться.

Председатель колхоза имени Сталина тов. Пилюк 17 июля заявлял в райсо, что начнут косовицу «завтра». Но не начали и 19-го. Медлит с косовицей и в колхозе «Октябрьский луч» (председатель т. Косенко).

С каждым днем все реальнее становится вопрос о потерях. Однако районного партийного актива в колхозах нет. Секретарь райкома т. Фоменко и председатель исполкома райсовета тов. Щербаков не принимают практических мер для организации уборочных работ.

Вследствие того, что во многих колхозах не оказалось настоящего большевистского организатора, колхозники распоряжаются своим временем, кто как умеет. Например, 19 июля в Борисовку с'ехалось более 1000 колхозников. Оказывается, это соблюдается очередная традиция — базарная пятница. Исполкому райсовета не составило бы большого труда обеспечить в колхозах выезд на базар организованно, а не скопом. И продукты были бы проданы, и остальные люди занялись бы уборкой.

П. МОНТЯКОВ.

В последний час

ИТАЛЬЯНСКАЯ СВОДКА

РИМ, 20 июля. (ТАСС). Агентство Стефани передает сводку итальянского командования, в которой говорится: «Вчера рано утром близ острова Крит произошел трехчасовой бой между нашими крейсерами «Джованни делль Банде Нере» и «Бартоломео Коллеони» и английским соединением, состоявшим из двух крейсеров типа «Сидней» и четырех эсминцев. Несмотря на огромное превосходство сил противника, наши корабли дали бой, причинив им большой ущерб. Серьезно поврежденный неприятелем крейсер «Бартоломео Коллеони» затонул. Полагают, что часть экипажа спаслась.

Наши самолеты подвергли многократной бомбардировке морские силы противника. Несколько раз бомбы попадали в их крейсеры. Один корабль противника загорелся и затонул. Все наши самолеты возвратились на свои базы».

АНГЛИЙСКИЕ СООБЩЕНИЯ О ВОЕННЫХ ДЕЙСТВИЯХ В АФРИКЕ

ЛОНДОН, 20 июля. (ТАСС). Агентство Рейтер передает следующее коммюнике о военных действиях в Африке. 18 и 19 июля авиация противника производила налеты на порт Мерса-Матрух (Египет) и другие близлежащие к порту районы. Во время налета сбит один самолет противника. Экипаж погиб. Английская авиация совершила налет на Эль-Губи (Ливия). После налета там в пяти местах возникли пожары. Наша авиация также бомбардировала вражеские суда в гавани Тобрук (Ливия). Отмечено прямое попадание бомб. Размеры повреждений не установлены. Успешные налеты английская авиация также совершила на аэродром в Негхели. В результате попадания зажигательной бомбы в самолет произошел сильный взрыв.

ГЕРМАНСКАЯ ПЕЧАТЬ О ТРЕБОВАНИЯХ ФРАНЦУЗСКОЙ ПЕЧАТИ

БЕРЛИН, 20 июля. (ТАСС). Германские газеты отмечают, что французская печать в последние дни много пишет о чрезвычайно тяжелом экономическом положении Франции. Газета «Тан» указывает, что южные незанятые районы Франции чрезвычайно перенаселены. Имеется угроза несвоевременной уборки урожая. Миллионы беженцев до сих пор не возвратились на свои прежние места жительства и не принялись за работу. Говоря о занятых областях, французская газета пишет, что нельзя разделить национальные земли Франции китайской стеной.

В связи с подобными высказываниями французской печати германские газеты отмечают, что эти «китайские стены» между занятыми областями Франции и незанятой территорией строят сами французские газеты. Уподобляясь им, умалывают газеты, французская радиостанция в Тунисе заняла даже враждебную позицию по отношению к Германии.

Бюллетень «Динст аус Дейчланд» пишет, что различные желания, высказанные газетой «Тан», с германской стороны расцениваются как мнение французского правительства. С германской стороны напоминают, что желание Франции, сводящееся к облегчению военного и политического положения страны, не может быть учтено Германией. «Если во Франции желают,—пишет бюллетень, — чтобы резервисты были по возможности быстрее отпущены для уборки урожая, то с германской стороны указывают, что мир между Францией и Германией пока еще не заключен. Поэтому не может быть и речи ни о каком быстром отпуске французских пленных из германских лагерей. Также не может быть речи о бесконтрольных экономических связях между незанятыми и занятыми областями Франции».

«В Берлине подчеркивают, — указывает в заключение бюллетень, — что работа по ликвидации последствий войны лежит исключительно на Франции, а не на Германии. Поэтому с германской стороны считают, что требования о восстановлении равновесия между занятыми и незанятыми областями Франции заходят слишком далеко, так как пока договор о мире еще не заключен. Франция должна понять, что между соглашением о перемирии и договором лежит промежуток времени. Попытка создания тоталитарной системы со стороны Франции не дает ей права на какие-либо поблажки».

По Курской области

От корреспондентов „Курской правды" и редакций районных газет

ВОЕНИЗИРОВАННЫЙ ВЕЛОПРОБЕГ ПРИЗЫВНИКОВ

В честь приближающегося дня Военно-Морского Флота военный отдел райкома ВКП(б), райвоенкомат и райсовет Осоавиахима Стрелецкого района организуют военизированный велосипедный пробег призывников. В пробеге примут участие свыше 20 человек. Маршрут его лежит через Бартеньевский, Н.-Касиновский, Брежневский, Пименовский и Поляневский сельские советы—общим протяжением 70 километров. Часть этого пути велосипедисты совершат в противогазах.

Участники военизированного велопробега проведут в колхозах беседы на оборонные темы. Особое внимание они уделят подготовке к очередному призыву в ряды РККА и Военно-Морской Флот.

СЧАСТЛИВАЯ СЕМЬЯ

Преподаватель естествознания Бесединской средней школы Иван Иванович Евдокимов по праву считает себя счастливым отцом. У него шестеро детей, и из них нет ни одного, который бы не работал или же не учился.

Дочь Валентина учительствует в Тульской области в неполной средней школе. Вторая дочь—Вера, окончив Московский государственный университет, работает преподавателем в одной из средних школ Харькова. Старший сын Петр учится в военно-артиллерийской школе, другой сын—Николай—в Воронежском университете, Михаил уже второй год учится в военно-морской школе. Самый младший из всех детей—Ваня в этом году перешел в 10-й класс Бесединской средней школы.

Все дети у Ивана Ивановича Евдокимова комсомольцы. Они часто присылают письма своим отцу и матери. В них они пишут о счастливой и радостной жизни, которую им дали советская власть и партия большевиков.

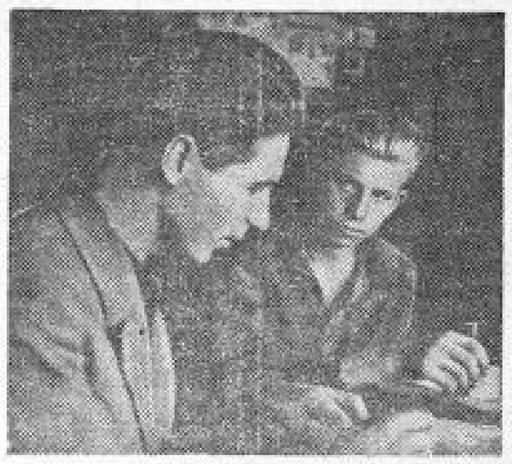

На курском заводе Текстильмаш недавно организованы курсы токарей.

На снимке: преподаватель курсов, мастер завода И. Ракитянский (слева) на уроке черчения проверяет чертеж курсанта Г. Шарина.

Фото А. Богданчикова.

ВМЕСТО ЦЕРКВИ

По решению колхозников Солдатского сельсовета (Тербунский район) в 1939 году в селе была закрыта церковь. Сейчас здесь строятся 4 классы для неполной средней школы. На строительство школы используются средства, собранные по самообложению. К 1 августа строительство будет закончено, и занятия в школе будут проводиться в одну смену, тогда как в предыдущие годы они проводились в две смены.

В этом же году будет построено 3 класса для Васильевской неполной средней школы.

САНАТОРИЙ „СВОБОДА"

Четырнадцатилетнюю Лиду Иртуганову из г. Читы в мае прошлого года привезли в санаторий «Свобода». Целых семь лет проболела Лида костным туберкулезом, и болезнь настолько истощила ее силы, что она давно уже не в состоянии была ходить. В санатории за девочкой установили заботливый уход. Опытные врачи боролись с коварным и жестоким недугом. 13 месяцев пролежала она здесь. За это время Лида Иртуганова поправилась, на-днях она поехала домой.

Свыше 300 детей возраста от 3 до 16 лет больных костным туберкулезом, лечатся в этом санатории, расположенном в одном из живописнейших мест Свободинского района. Сюда привозят больных из самых отдаленных уголков страны. Здесь лечатся дети с Дальнего Востока, Якутии, Бурято-Монголии, Чувашии и других мест. 333 медицинских работника обслуживают этот своеобразный лечебный городок.

В санатории работает общеобразовательная школа в об'еме десятилетки. В штате школы 28 педагогов.

Санаторий систематически улучшает оборудование своих лечебных кабинетов. В скором времени начнется строительство новой электростанции, на что отпущено около 100 тысяч рублей.

ИЗ РАЙОННЫХ ГАЗЕТ

▼ Педагогический кабинет Белгорода, готовясь к новому учебному году, организует тематическую выставку, на которой будет представлена работа лучшей школы, работы ученических кабинетов, отдельных учителей-отличников, родителей, активно участвующих в школьной жизни. («Белгородская правда»).

▼ В Волоконовке началось строительство детского сада, на которое ассигновано около 19 тысяч рублей. Детский сад должен приступить к работе с 15 августа. («Колхозная правда»).