Пролетарии всех стран, соединяйтесь!

КУРСКАЯ ПРАВДА

Орган Курского областного комитета ВКП(б), горкома ВКП(б) и областного совета депутатов трудящихся

№162 (5187) | Вторник, 16 июля 1940 г. | Год изд. 22-й

ПО-БОЛЬШЕВИСТСКИ ЗАВЕРШИМ ПОДПИСКУ НА ЗАЕМ

С большим удовлетворением встретили трудящиеся области, как и всей страны, сообщение Наркомфина о ходе реализации Займа Третьей Пятилетки. За 11 дней установленная правительством сумма нового займа превышена на 1 миллиард 60 миллионов рублей. Блестящий успех займа — новое свидетельство горячего патриотизма нашего народа, его сплоченности вокруг большевистской партии и правительства.

Советские люди великолепно понимают, что в нынешней напряженной международной обстановке, в условиях бушующей второй империалистической войны очень важно, чтобы еще больше крепла хозяйственная и оборонная мощь нашей родины, чтобы еще могущественнее и неприступнее были ее границы для врагов СССР. Вот почему единодушным одобрением встретили трудящиеся Указ Президиума Верховного Совета СССР о переходе на восьмичасовой рабочий день и семидневную неделю, вот почему с таким энтузиазмом проходит сейчас подписка на новый заем.

Многие рабочие и служащие, целые коллективы предприятий и учреждений дали взаймы государству месячный и даже больше заработок.

Успешно проходит подписка на селе. В колхозах Волоконовского, Миколаевского, Пристенского, Томаровского, Скородинского и Красно-Яружского районов подписка закончилась, колхозники внесли всю подписную сумму наличными деньгами. Характерная особенность подписки нынешнего года состоит в том, что колхозники подписываются на большую сумму, чем в прошлом году, тут же оплачивая сумму подписки. Яркий образец советского патриотизма показала в артели «За новую жизнь», Волоконовского района, семья колхозника Никиты Трофимовича Щербака, состоящая из пяти человек. Они дали займы государству 530 рублей и всю сумму внесли наличными. В колхозе «Новый путь», Миколаевского района, подписка продолжалась только три часа. 50 колхозников этой артели дали займы государству 3675 рублей. Таких примеров много. Это новое свидетельство роста зажиточности колхозников.

За 15 дней сумма подписки в нашей области достигла 79.492 тысячи рублей, превысив на 9,3 миллиона наивысшую подписку прошлого года. От колхозников поступило 11.200 тысяч рублей в счет погашения подписки по займу.

Успех распространения займа не дает, однако, права партийным организациям, местным советам и финансовым органам успокаиваться на достигнутом, ослабевать массово-разъяснительную и организационную работу вокруг займа. А такая успокоенность имела кое-где место.

В Казацком сельсовете, Старо-Оскольского района, еще не подписалось около 100 человек, но уполномоченных по займу и агитаторов вы в колхозах не встретите. На-дни в окно зашла гражданка тов. Дуреева. Оказалось, что с нею о займе никто не говорил, она охотно приобрела облигации нового займа. А председатель сельисполкома тов. Гасохин и руководитель агитколлектива тов. Баранов уверяют районных руководителей, что у них не «все благополучно». Здесь не поняли, что реализация займа, как и всякое другое дело, требует широкой массово-разъяснительной работы среди населения, не терпит самотека. Медленно идет подписка и в других районах. В Белгородском районе, например, из 13150 трудоспособных колхозников подписалось только 8094 человека. В Золотухинском, Грайворонском и Стрелецком районах не охвачена еще займом третья часть колхозников.

Нет еще никаких оснований свертывать займовую кампанию. Поставленная перед нами задача—охватить подпиской всех трудящихся — выполнена далеко неполностью. Еще в 56 районах не закончена полностью подписка среди рабочих и служащих. Отстают с завершением подписки такие города, как Обоянь, Льгов, Щигры. Особенно медленно в области проходит подписка среди учителей. В Малоархангельском районе 260 учителей, их месячный фонд зарплаты составляет 100 тысяч рублей. А подписалось здесь только 87 человек на 40 тысяч рублей. Такая же картина в Ленинском (сельском) и других районах, где много учителей, находящихся в отпуске, не охвачено подпиской. Необходимо как можно быстрее снестись с ними и добиться, чтобы в ближайшие дни они подписались на заем. Не успели оформить подписку также много кустарей, домашних хозяек и пенсионеров.

К чему приводит забвение массово-политической работы можно видеть и на примере Медвенского района. В районе четыре машинно-тракторных станции, в которых работает 493 тракториста-колхозника, а охвачено подпиской только 365 человек на 9 тысяч рублей, т. е. каждый подписался не более чем на 25 рублей. В то же время в МТС Ракитянского района трактористы-колхозники подписались в среднем на 100 рублей каждый. Стало быть все дело зависит от людей, от их умения организовать массы на решение этой важнейшей задачи. В области немало таких МТС, где еще не завершена подписка. Если они в ближайшие дни охватят подпиской всех трактористов, то это даст дополнительно в сельский бюджет около полмиллиона рублей.

Особое внимание сейчас нужно обратить на сбор займовых средств. Нельзя, например, мириться с положением, существующим в Грайворонском районе, где колхозники подписались на 370 тысяч рублей, а внесли наличными только 42 тысячи рублей. Такая картина и в Рыльском районе, где собрано взносов лишь на 72 тысячи рублей. Колхозная деревня может и должна в оставшиеся дни завершить подписку на заем, а к 25 июля полностью оплатить приобретенные облигации.

Следует поставить в пример другим скородинцев—инициаторов областного соревнования. Они не только пообещали досрочно разместить новый заем, но и подкрепили свои обещания большевистскими делами. Здесь досрочно размещен заем на 118 процентов, свыше полмиллиона поступило средств наличными. Но не могут похвастать, например, выполнением своих обязательств общественные организации Старого Оскола, Льгова и Суджи.

Подписка на заем продлена до 20 июля. В оставшиеся дни надо так организовать дело, чтобы действительно не осталось ни одного трудящегося без облигации Займа третьего года Третьей Пятилетки.

Наша область может и должна стать передовой областью по реализации займа. Боевая задача курских партийных и беспартийных большевиков усилить массово-разъяснительную работу среди трудящихся, образцово завершить подписку на заем.

ХОД ПОДПИСКИ НА ЗАЕМ

К 16 июля общая сумма подписки на Заем Третьей Пятилетки (выпуск третьего года) достигла по Курской области 79.492 тысячи рублей. Это на 9,3 миллиона рублей превышает максимальную сумму подписки прошлого года. Рабочие и служащие подписались на 55.789 тыс. рублей.

Особенно хорошо проходит реализация займа на селе. 39 районов уже закончили размещение займа среди сельского населения. Колхозники области дали взаймы государству 23.703 тыс. рублей—на 6.810 тыс. рублей больше прошлогоднего и внесли при подписке наличными 11.200 тысяч рублей.

ПОБЕДА КРАСНОЯРУЖЦЕВ И СКОРОДНЯНЦЕВ

КРАСНАЯ ЯРУГА. (По телеграфу). Заем Третьей Пятилетки (выпуск третьего года) среди колхозников района к 13 июля размещен на 285 тысяч рублей. Вся сумма собрана. Продолжается подписка и сбор взносов среди неорганизованного населения.

* * *

СКОРОДНОЕ. (По телеграфу). Широко развернув социалистическое соревнование, партийные и непартийные большевики района к 15 июля закончили реализацию займа и сбор средств по подписке с сельского населения. Всего собрано 509 тысяч рублей. Это на 154 тысячи рублей больше, чем в прошлом году.

ОБЯЗАТЕЛЬСТВО ВЫПОЛНЕНО

РЫЛЬСК. (По телеграфу). Коллектив сахарного завода имени Куйбышева взятое обязательство закончить ремонт завода к 15 июля выполнил досрочно. Ремонт завочен 12 июля. При проведении торячего испытания дефектов не обнаружено. Дирекция завода посылает 40 квалифицированных рабочих для помощи другим заводам.

ПОДГОТОВИТЬСЯ К ВСТРЕЧЕ НОВОГО УРОЖАЯ

С каждым днем все большее число колхозов области вступает в уборку. На юге уже около недели идет выборочная косовица. Поэтому именно сейчас важно, чтобы все подготовительные работы к уборке были завершены в самый кратчайший срок. К числу таких неотложных работ относится строительство крытых токов и навесов для хранения зерна из под молотилок и комбайнов, а также зерносушилок и зернохранилищ. Важность этого дела очевидна. В прошлые годы многие колхозы, не построившие навесов, допустили потери и порчу зерна от дождей. Из-за отсутствия зерносушилок задерживалась хлебосдача, так как зерно имело повышенную влажность.

Беседа с руководителями некоторых районов, проведенная вчера редакцией, показала, что прошлогодние ошибки повторяются. Вот Ивнянский район. Как сообщил секретарь райкома ВКП(б) тов. Даниленко, колхоз имени Чкалова уже начал косить ячмень, на-днях вступают в уборку и остальные артели. Но в районе, видимо, не учитывают погодных условий нынешнего лета. По словам тов. Даниленко, только 17 артелей имеют крытые тока, а остальные 56 — их не имеют. Еще хуже с зерносушилками.

— Кроме разговоров о них у нас ничего не сделано, — признался тов. Даниленко.

Руководители Верхне-Любажского района, напротив, настроены довольно оптимистично.

— Нам дали задание построить 40 зерносушилок, — говорит секретарь райкома тов. Ахматов.—Мы считаем, что этот план недостаточен и собираемся построить 80, думаем сделать это к 20 июля.

Что можно сказать против такого пожелания? Однако пока оно расходится с делами. В районе есть только две сушилки. К постройке остальных пока еще не приступили. Видимо, верхне-любажцам пора поскорее перейти от планов к настоящей работе.

— Я только что побывал в колхозе «Красный сноп», — сообщил секретарь Обоянского райкома ВКП(б) тов. Ложков. —Эта артель полностью готова к уборке. Составлен твердый рабочий план. По-хозяйски подготовлен инвентарь. В поле сооружен крытый ток, готовятся помещения для просушки зерна из под комбайнов. Опыт этой артели мы намерены передать всем колхозам. В села выехали 90 активистов из районного центра. Они проверят на месте, как составлены рабочие планы, как каждый колхоз намечает сочетать работу комбайнов и простейших машин, чтобы убрать хлеб быстро. 45 колхозов уже имеют крытые тока, в остальных сооружаются простейшие навесы для просушки зерна от комбайнов, приспосабливаются сараи, старые клуни и т. д.

Как сообщил секретарь Сажновского райкома тов. Лазарев, почти половина колхозов имеет крытые тока, строится еще 10.

Заместитель председателя исполкома Беленихинского райсовета тов. Бондаев сообщил, как колхозы района устраняют затруднения с мешкотарой. В некоторых артелях колхозницы сами ткут мешки, в других колхозники идут на помощь своим артелям, предоставляя им мешки на время уборки. К сожалению, такой заботы нет о зерносушилках. В районе сплошь не замечают ежедневных дождей. Правда, исполком райсовета обсуждал вопрос о зерносушилках, но этим дело ограничилось. Ни одной сушилки до сих пор нет.

Сообщения из Тросянского, Щигровского, Ленинского и других районов также подтверждают, что с подготовкой крытых токов и зерносушилок, а также с ремонтом и дезинфекцией зернохранилищ—явно неблагополучно. Ясно, что это грозит серьезными потерями зерна. Плохо, что и облземотдел вовсе не интересуется, как в колхозах готовятся к встрече нового урожая. Кстати, Сажновскому району облзо вовсе не планировал постройку сушилок в этом году...

Время не ждет. До начала массовой уборки—считанные дни. Прямой долг руководителей всех районов и колхозов обеспечить каждую артель навесом для хранения зерна, сушилкой и зернохранилищем, чтобы предотвратить потери и порчу зерна.

ЛУЧШЕ ВСЕХ В ОБЛАСТИ

В ряде колхозов Фатежского района недостаточное количество лугов и выпаса, чтобы обеспечить колхозное животноводство прочной кормовой базой. Важнейшим дополнительным кормом является поэтому силос. Этот мероприятием многие артели района отнеслись гораздо серьезнее прошлогоднего. Колхоз «Путь Ильича», Б.-Анненковского сельсовета, заготовил 125 тонн зеленой массы. Это составляет около четырех тонн на каждую голову крупного рогатого скота. В колхозе «Красный боевик», Глебовского сельсовета, на зимовку намечено по плану иметь до 35 голов крупного рогатого скота, для них здесь заготовлено 100 тонн силоса.

В колхозе им. Буденного, Алисовского сельсовета, заготовлено 90 тонн, в колхозе «1 Мая», Б.-Анненковского сельсовета, около ста тонн. В этих сельхозартелях животноводство также будет обеспечено сочными кормами.

Для того, чтобы обеспечить не менее трех тонн на голову крупного рогатого скота, в этом году в районе намечено заготовить четыре с лишним тысячи тонн, заготовлено уже 3107—больше чем в каком либо районе области. Работа продолжается. Большие мероприятия по силосованию намечены осенью, когда подойдет ботва, капустный и бурачный листы.

А. ГУСЕВ.

Два месяца работы Всесоюзной сельскохозяйственной выставки

Вчера исполнилось два месяца работы Всесоюзной сельскохозяйственной выставки 1940 года. В этом году ее посетило более двух миллионов человек, из них около 90 тысяч колхозников, работников совхозов и МТС, специалистов сельского хозяйства. Они прослушали до 250 лекций и докладов и свыше тысячи бесед. В павильонах дано 5 тысяч консультаций.

В последний час

РЕЧЬ ПРЕМЬЕР-МИНИСТРА И ИСПОЛНЯЮЩЕГО ОБЯЗАННОСТИ ПРЕЗИДЕНТА ЛИТВЫ ЮСТАСА ПАЛЕЦКИСА

КАУНАС, 15 июля. **(ТАСС).** Вчера премьер-министр и исполняющий обязанности президента Литовской республики Юстас Палецкис обратился по радио с речью к гражданам Литвы:

«Сегодня вся Литва, — заявил Палецкис, — все трудящиеся, все народности с исконным единодушием и энтузиазмом решают судьбу нашей страны и передают исполнение народной воли первому выборному народному сейму. Мы все сегодня отдаем свои голоса за ту Литву, о которой мечтали лучшие сыны народа—за светлое будущее Литвы, за доступное всем просвещение и охрану здоровья, за дружеское сожительство всех национальностей страны, за Литву, в которой исчезнут нужда и безработица, в которой каждый будет получать по способностям и заслугам, в которой исчезнут противоречия между городом и деревней. Мы голосуем за Литву, из которой не должны будут больше эмигрировать за океан честные трудящиеся, потому что у всех будет вдоволь работы и хлеба в собственной стране. Только враги народа могут сегодня не принимать участия в победном шествии литовского народа.

В особенности обращаюсь я к вам, литовцы,—ко всем без различия национальности, вероисповедания и т. п. Из всех мер, которые уже провело правительство, вы видите, что оно понимает наши нужды и стремится к их удовлетворению. Будьте уверены, что с корнем будут вырваны всякий шовинизм и неравенство и что в общем труде мы найдем общий язык на благо нашей общей родины.

Мы голосуем за Литву, которая не будет дрожать, как тростник, а возвысится, как могучий дуб, всегда на страже мира, свободы и плодотворного труда, рядом с дружественными народами Советского Союза, которые оказывают нам всемерную помощь и с которыми мы рука об руку пойдем в работе, в радости и в борьбе».

ЗАПРЕЩЕНИЕ «ШАУЛИСТОВ» В ЛИТВЕ

КАУНАС, 15 июля. **(ТАСС).** Особым указом литовского правительства закрыт «Союз стрелков» («Шаулисты»), одна из опор сметоновского режима, принимавший участие в подавлении забастовок, разгоне демонстраций и т. п. В состав союза входили преимущественно сметоновские чиновники и кулацкие сынки.

Литовское телеграфное агентство передает распоряжение министра внутренних дел о сдаче в течение 48 часов всего находящегося в частных руках оружия и боеприпасов.

СВОДКА ГЕРМАНСКОГО КОМАНДОВАНИЯ

БЕРЛИН, 15 июля. **(ТАСС).** Германское информационное бюро передает следующую сводку германского командования: «Во время разведывательных полетов соединения германских самолетов атаковали над Ла Маншем караваны английских судов и потопили три торговых парохода общей вместимостью 17 тыс. регистровых брутто-тонн. Получили серьезные повреждения и частью погибли: один эсминец, один вспомогательный крейсер и четыре торговых парохода противника. Произошло несколько воздушных боев между группами германских и английских истребителей. Сбиты 4 английских истребителя типа «Харрикейн» и два германских самолета. В ночь на 15 июля германские самолеты атаковали портовые сооружения, аэродромы и предприятия военной промышленности в Южной Англии. В результате попадания бомб возникли пожары и взрывы, в частности в Фазерстоне. Английские самолеты в ночь на 15 июля вновь сбросили бомбы над Северной и Западной Германией. Ущерб незначителен. Германская зенитная артиллерия сбила два английских самолета, третий был сбит ночью германским истребителем».

СВОДКА ИТАЛЬЯНСКОГО КОМАНДОВАНИЯ

РИМ, 15 июля. (ТАСС). Агентство Стефани передает следующую сводку итальянского командования: «Одна из наших подводных лодок потопила в западной части Средиземного моря один неприятельский эсминец и одну подводную лодку. Противник совершил ночью налеты на Тобрук (Ливия), которые не причинили каких-либо повреждений. Жертв нет. В Восточной Африке наша авиация бомбардировала воздушно-морскую базу Адена. Итальянская авиация совершила разведывательные и боевые полеты над районом Буна (Кения), где были бомбардированы концентрация войск противника и уничтожено на аэродроме два самолета. Противник совершил безрезультатные налеты на Ассаб (Эритрея). Во время этих налетов итальянская авиация сбила один неприятельский самолет».

ПРИЕЗД ЭСТОНСКОЙ ТОРГОВОЙ ДЕЛЕГАЦИИ

14 июля в Москву прибыла Эстонская Торговая Делегация во главе с Министром Народного Хозяйства г. Ю. Нихтиг и Вице-Министром Народного Хозяйства г. О. Сепре.

Вместе с делегацией прибыл Торгпред СССР в Эстонии т. П. Е. Краснов.

НА ПОЛЯХ СОЮЗА

Граница созревания хлебов быстро продвигается с юга к северу. Массовая уборка ржи идет на Украине и в Ростовской области. Началась косовица ее и в Сталинградской области. На юге Белоруссии, в Чкаловской, Саратовской, Воронежской, Курской, Ярославской и Куйбышевской областях рожь в фазе восковой спелости, а на остальной территории—в молочной спелости. Лишь в крайне северных и северо-восточных районах продолжается цветение ржи. Состояние посевов ржи в большинстве районов страны преимущественно хорошее.

На Кавказе, юге Украины идет уборка богатого урожая озимой пшеницы. Созревает озимая пшеница в Курской и Воронежской областях, а в центральных районах — в фазе молочной спелости.

В Сибири озимые налились зерно, а в южных районах они находятся в фазе молочной спелости.

В благоприятных условиях проходит созревание яровых хлебов.

В Сибири и северной половине Европейской части Союза развернулась массовая сенокуборка.

По Курской области

От корреспондентов „Курской правды" и редакций районных газет

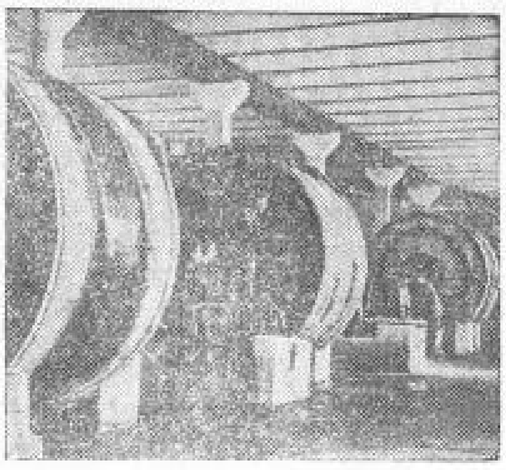

На Курском конвейерном заводе устанавливается вторая бат арея дубильных барабанов, увеличивающая производительность дубильного цеха на 40 проц.

На снимке: установка барабанов в цехе.

Фото А. Богданчикова.

ЛЕТЧИКИ—УЧАСТНИКИ ВСХВ

Пилота тов. П. Воробьева и борт-механика тов. А. Питахина — летчиков Воронежского отряда управления гражданского воздушного флота, хорошо знают многие сельскохозяйственные работники нашей области. В прошлом году они произвели опыление ядами 45 тысяч гектаров волоков, зараженных личинками малярийного комара. Помимо этого, тов. Воробьев опылил ядами с самолета свыше 700 га плантаций сахарной свеклы Ракитянского сахкомбината и сахзавода имени Миколая, а тов. Питахин провел такие же работы на площади свыше 2,5 тысячи гектаров на колхозных плантациях Крупецкого района.

За высокое качество работ в борьбе с сельскохозяйственными вредителями и систематическое перевыполнение норм выработки тт. Воробьев и Питахин утверждены участниками Всесоюзной сельскохозяйственной выставки 1940 года.

НАГРАЖДЕНИЕ МЕДИЦИНСКИХ РАБОТНИКОВ

За успешное выполнение правительственного задания по организации медицинского обслуживания бойцов Красной Армии в госпиталях Наркомздрава Наркома здравоохранения Союза ССР тов. Митерев наградил 6 медицинских работников нашей области значком «Отличник здравоохранения».

Среди награжденных военврачи А. В. Голосов, Д. Н. Зыкин, С. Б. Иоцльежий, Н. К. Клейнер, В. И. Костромин, медсестра М. Н. Седых.

Объявлена благодарность с выдачей денежной премии военврачам А. Г. Загорскому и Н. И. Тулупову, санитарке Е. Г. Кулиной, медсестре Н. С. Священой. Об'явлена также благодарность с занесением в трудовой список военврачу О. П. Таранихиной, повару М. В. Лотареву, рентгенотехнику И. П. Махаеву и другим. Всего награждено в нашей области 18 медицинских работников.

УСПЕШНЫЙ СБОР СЕМЯН КОК-САГЫЗА

В каучуксовхозе № 11, Горшеченского района, идет массовый сбор семян кок-сагыза. На эту работу ежедневно выходит около тысячи человек. Собрано уже 24 тонны неочищенных семян, что составляет около 98 проц. государственного задания.

Впереди идет бригада тов. С. Труфанова, собравшая свыше 7 тонн семян. Хорошо работают звенья тт. А. Труфановой, Кустовиновой и Калмыковой. Некоторые звенья, как, например, тт. Таратухина, Голошапова, Костина, Зубкова и др., собирают ежедневно по 5 килограммов семян при норме в 2 килограмма.

ЭЛЕКТРИЧЕСКИЙ МОСТОВОЙ ПОД'ЕМНИК

В литейном цехе Шебекинского машиностроительного завода недавно пущен новый под'емник—мостовой электрический кран грузопод'емностью в пять тонн. С пуском этого крана разрешена проблема крупных отливок.

При ранее работавшем ручном под'емнике литейный цех отливал всего лишь 1,5 тонны чугуна в смену. Теперь при новом под'емнике детали отливаются весом в пять тонн. Установка под'емника значительно облегчила труд рабочих.

Весело и увлекательно проводят летние каникулы школьники гор. Курска.

На снимке: катание школьников на реке Тускарь.

Фото М. Шеховцова.

ИЗ РАЙОННЫХ ГАЗЕТ

▼ Первые кисти винограда нового урожая появились на виноградных участках колхоза «Вторая пятилетка» (Корочанский район). Виноградник колхоза насчитывает около двух с половиной тысяч кустов. **(«Колхозная жизнь»).**

▼ 25-километровый военизированный поход провели недавно призывники нескольких сельсоветов Пристенского района. В походе, посвященном выпуску нового займа, участвовало 130 призывников. Все они подписались на новый заем. **(«Стахановский труд»).**

▼ 60 рационализаторских предложений внесли на первое полугодие инженеры, техники и стахановцы Белгородского паровозного депо. Из них 27 предложений с годовым экономическим эффектом в 42 тыс. рублей осуществлены. Среди рационализаторов и изобретателей — инженер техбюро С. Дмитриев, мастер заготовительного цеха А. Сенотенко, слесарь-стахановец Сокрутенко и другие **(«Белгородская правда»).**