НИ ОДНОГО ТРУДЯЩЕГОСЯ БЕЗ ОБЛИГАЦИЙ НОВОГО ЗАЙМА

Ровняйтесь по передовикам

Активное участие в распространении нового займа проявляют домашние хозяйки Дзержинского района г. Курска. Свыше 2000 домохозяек уже подписалось на новый заем. Уполномоченная по займу тов. Давыдова сумела охватить подписной всех домохозяек, проживающих по Советской улице. Они подписались на сумму 2755 рублей.

Большую помощь в займовой работе тов. Давыдовой оказали агитаторы тт. Виноградов, Томсон и Скворцова, которыми руководит тов. Ансон. Члены агитколлектива провели 34 беседы о займе, охватили подписной 303 человека на сумму 9735 рублей.

Таких примеров немало.

Но есть и серьезные упущения в развертывании массово-раз'яснительной работы среди населения. Так, секретарь парткбюро Курской обувной фабрики тов. Шевелев до 4 июля не выделил агитаторов для проведения бесед среди населения—сначала, мол, надо закончить подписку на фабрике. И только на пятый день 9 агитаторов приступили к работе среди домохозяек. Плохо организует работу вокруг займа райсовет. Здесь выделены уполномоченных, но как они сейчас работают, руководители исполкома не знают.

Отстающим участком в райсовете считают бывшую Казацкую слободу. Здесь уполномоченные двух уличкомов тт. Комардин и Кожин до последних дней не проводили подписки, растеряли агитаторов. В первые дни на улице Рошаля и Микояна, где агитаторами работают тт. Ульянко и Миллера, некому было оформлять подписку. Многие уполномоченные по займу по неизвестным причинам отказывают домработницам в приобретении облигаций нового займа, направляя их в профсоюзные организации. Не охвачены подписной на заем и многие пенсионеры.

Сейчас сумма подписки на заем среди населения составляет 57 тысяч рублей. Охвачена лишь незначительная часть населения. Дзержинскому райкому партии и исполкому райсовета надо так организовать дело, чтобы все население района охватить подписной на заем.

В. ЛОГАЧЕВ.

По городам и селам области

Домохозяйки, проживающие по улице Золотая, Лассаля, Димитрова и других (гор. Курск) с радостью встретили новый заем. За полтора дня они дали взаймы государству свыше 3 тысяч рублей. Особенно успешно провела подписку домохозяйка тов. Дрючина, все жильцы ее участка полностью подписались на заем. Хорошо работала председатель уличкома тов. Стрельникова.

С. КЛЮМЕЛЬ.

Как большое и важное событие встретили колхозники сельхозартели им. Крупской, Большие-Солдатского района, выпуск нового займа. В первый день была оформлена подписка на 3740 рублей. Вся сумма внесена наличными. 7 июля колхозники полностью закончили подписку и оплатили облигации нового займа.

Н. БАШКАТОВ.

В колхозе им. Октябрьской революции, Касторенского района, в течение двух часов все трудоспособные подписались на заем на 3 тысячи рублей и половину этой суммы внесли наличными. Сторож колхоза тов. Бабаков и конюх т. Осипов дали взаймы государству по 100 рублей каждый.

С. МАСАЛОВ.

В селах Белянихинского района дружно проходит подписка на новый заем. Колхозники Яснополянского сельсовета подписались на 9 тысяч рублей больше, чем в прошлом году. Колхозник сельхозартели им. Сталина А. И. Сазонов первым подписался на 60 рублей и вызвал на соревнование тт. Ф. Чернаева, И. Оберемкина и др. Здесь каждый колхозник подписался на заем и уже внес половину подписной суммы. Колхозники Плотавского сельсовета подписались на 20 тыс. рублей и внесли наличными свыше 5 тыс. рублей.

Успешно идет реализация займа и среди домохозяек районного центра. Уполномоченные по займу тт. А. Корепева и К. Галанцева за один день провели подписку и собрали наличными 2000 рублей.

БИРЮКОВ.

Н. ОСКОЛ. В Кренгическом сельсовете подписались на заем 340 из 355 трудоспособных. Вся сумма подписки—20285 рублей—внесена наличными. Каждый трудоспособный колхозник дал взаймы государству в среднем 58 рублей. В Глинновском сельсовете подписной охвачены все трудоспособные и взносы также собраны полностью. Средняя сумма подписки здесь—59 рублей.

Е. ПУПКИН.

ТОМАРОВКА. (По телефону). С небывалой активностью во всех колхозах района проходит подписка на заем. На 9 июля колхозники подписались на 762 тыс. рублей и уже внесли наличными 383 тыс. рублей. Полностью закончили подписку 18 колхозов района, которые по решению Томаровского райкома партии и исполкома райсовета депутатов трудящихся занесены на районную доску почета.

Д. ТОЛКАЧЕВ.

Рабочие и служащие курской конторы Главгостроя охотно дают свои сбережения государству. Рабочий Грачев один из первых подписался на 500 рублей при месячном заработке в 275 рублей. Его примеру последовал монтажник Зозуля. Плотницкая бригада тов. Колохова подписалась на месячный заработок, а сам бригадир—на полуторамесячный.

Хорошо проводит работу уполномоченный по займу т. Кошинов. Он в первый же день охватил подпиской на месячный заработок всех рабочих на порученном ему участке. От него не отстает и тов. Пронин.

П. КОВАЛЕВ.

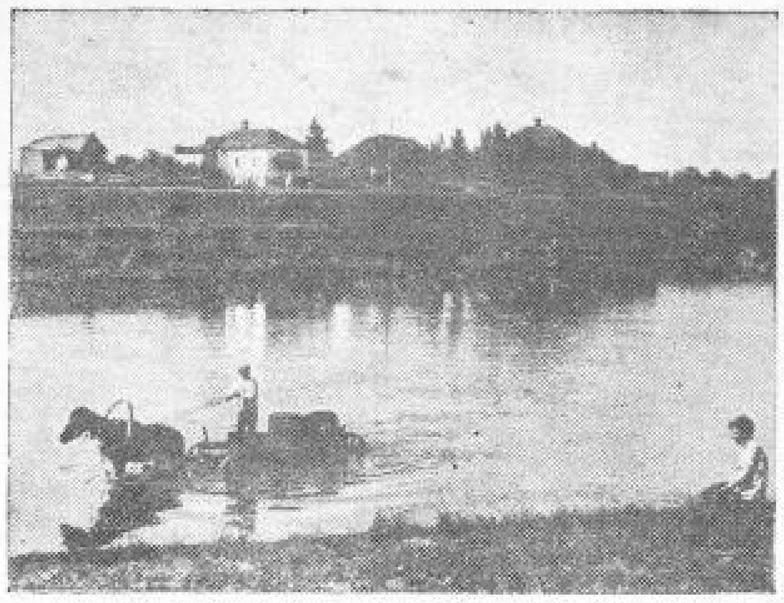

У пруда колхоза «Селю», Скородинского района.

Фото М. Шеховцова.

Живительная сила

Много лет валялось тут большое чугунное колесо, да из воды торчало несколько почерневших от времени деревянных свай.

Это было все, что осталось от мельницы. Молодежь не помнила ее в первоначальном виде. В империалистическую войну кулацкий-кулак сжег ее. А через год снесло половодьем плотину, и никто больше не брался восстановить мельницу. Там, где когда-то разливалось широкое водное зеркало, скоро стало сухо, а где росли густые камыши и гуляла рыба, стали расти осока, лопух и крапива.

Больше 20 лет клешонские крестьяне, ставшие потом колхозниками, жили без своего пруда и мельницы. На мельницу приходилось ездить за 15—20 километров в Герасимово, Каплино и другие села. Часто, когда бывали сильные заносы, приходилось ожидать очередь для помола по 3—4 дня.

Плохо было и без своего пруда. В пересохшей речушке перевелась рыба. Колхозники стали замечать, что из года в год урожай огурцов, капусты и других овощей на огородах снижался. Раньше земля была черная, потная, даже в жаркие июньские и июльские дни она держала влагу, а теперь пересыхала. Это заставило колхозников взяться за восстановление плотины.

В 1936 году разрушенная плотина была сделана вновь. Сразу же начали строить и водяную мельницу. А к осени место стало неузнаваемым. На большом пространстве, до самых бугров, луговина покрылась водой. Весной колхозники привезли в бочках 10 тысяч мальков зеркального карпа и пустили его в пруд.

...Тихий летний июньский вечер. На гладкой зеркальной поверхности воды то тут, то там раздаются всплески. Темное тело карпа на несколько секунд показывается из воды и грузно падает. От места падения расходятся широкие круги.

Мы подходим к мельнице. Глухо шумит колесо, вздрагивает маленькое здание. Несколько колхозников ожидают очереди. Они привезли зерно для помола.

Председатель колхоза Григорий Митрофанович Герасимов рассказывает об изменениях, которые внесли пруд и мельница в хозяйство колхоза и природу деревни.

— Совсем было деревня без воды зачахла. В жару прямо зеться некуда. А теперь, смотрите!

Он показывает широким жестом на расстилающуюся водную гладь пруда, окаймленного зеленой каймой колхозных огородов и конопляников.

— Воздух в деревне стал совсем другой. Свежий, чистый, пыли как не бывало... Красивее у нас стало место. Но мы решили сделать его еще красивее. На участке, который идет над самым прудом, посадили сад. Сейчас пока только 7 гектаров, но в дальнейшем будем расширять и на всей этой площади,—он показал рукой,—между двумя деревнями—Ежовкой и Васильевкой скоро будет у нас сплошной сад.

...Солнце опускается за горизонт. Его косые лучи скользят по водной поверхности. На потемневшем зеркале пруда четко вырисовываются стайки гусей и уток. Изредка пролетают крикливые чибисы. Все чаще и чаще раздаются всплески играющего зеркального карпа.

Никому не хочется уходить от пруда. Из деревни подходят все новые и новые люди. Закончив полевые работы, многие идут сюда выкупаться, другие на часок другой присесть у тихой заводи с удочками.

Председатель колхоза намерен без конца говорить о пользе воды.

— На-днях я был в Москве, на Всесоюзной сельскохозяйственной выставке. Смотрел там пруд, на котором построена колхозная гидроэлектростанция. Вот штука! Такую бы нам,—глаза его загораются.—Ведь подумать только, что вода может дать. Освещать дома колхозников, двигать всевозможные машины. А ведь на нашем пруду тоже можно такую гидроэлектростанцию отстроить.

Мы идем в деревню по берегу пруда.

— Теперь нам надо развести гусей и уток,—мечтает председатель.—Выгодная эта птица. Да парк около пруда насадить, да вот еще сад...

Потом он глянул на нас, в глазах его блеснули искорки и он закончил:

— Со временем все сделаем. Ведь вся сила в наших руках!

В. ЖИЛМОСТНЫХ.

Ястребовка.

Письма в редакцию

СОЗДАТЬ КРАЕВОЙ БИБЛИОГРАФИЧЕСКИЙ УКАЗАТЕЛЬ

Изучение Курской области по всем разделам истории, экономики, культуры и быта—прямая задача наших научно-исследовательских учреждений и институтов.

Над этим вопросом работают десятки краеведов, студентов, научных работников, литераторов, но результат их работы еще явно недостаточен. Отрывочные, часто неполноценные статьи, монографии, очерки—вот весь практический результат этой важной работы.

Такое положение об'ясняется, в частности, и тем, что исследователи в своей работе предоставлены самим себе. У них нет той необходимой путеводной нити, которая называется библиографическим указателем.

Отсутствие библиографического указателя приводит к тому, что, использовав лишь часть исторической литературы, которая была ему известна, исследователь считает свою работу законченной и опубликовывает ее. А в то же время при дальнейшем изучении исторической литературы находятся такие материалы, своевременное использование которых в корне изменило бы содержание работы. Винить исследователя в этом в большинстве случаев нельзя. Выполняя свою работу зачастую в ограниченный срок, он не может создать попутно и библиографию по данному вопросу. Создание библиографического указателя есть работа совершенно самостоятельная, большая и кропотливая, требующая для своего выполнения участия специальных работников-библиографов.

К сожалению, вопросам библиографии и особенно краевой у нас уделяется чрезвычайно мало внимания. Правда, в областной библиотеке имеется библиографический кабинет, но его работа сводится к составлению отрывочных рекомендательных списков на книги. Разработка материалов краеведческого характера не ведется. Такие учреждения, как архивный отдел и краеведческий музей, имеющие в своем распоряжении ценные собрания печатных материалов, вопросами библиографии совершенно не занимаются, хотя и имеют для этого все возможности.

Исследователю, приходящему работать по тому или иному интересующему его вопросу, предлагают ознакомиться с обыкновенным библиотечным каталогом. Но каталог, как бы он хорош не был, не в состоянии дать представления о содержании материалов. Отсюда то поверхностное знакомство с историческими и литературными данными, о котором говорилось выше.

Делом создания библиографических указателей и в первую очередь краевого библиографического указателя необходимо заняться безотлагательно. Практически эту работу, по нашему мнению, должна возглавить областная библиотека. Наши институты, архивный отдел, музей и другие научно-исследовательские учреждения также не должны остаться в стороне.

Создание библиографических и тематических указателей архивных материалов даст нашим исследователям-краеведам, литераторам, студентам богатейшую базу для дальнейшей плодотворной и полноценной работы по изучению нашей области во всех отраслях ее социально-экономического развития.

Н. СНЕЖИНСКИЙ.

ГДЕ ВЗЯТЬ ЧАСТИ К УБОРОЧНЫМ МАШИНАМ?

На полях Черянского района зреет высокий урожай. Рожь после налива начала клониться к земле. До уборки остались считанные дни. Но многие колхозы к этой работе еще не готовы. Не отремонтирован инвентарь, в особенности жатки.

Председатели колхозов Н.-Масловского сельсовета ходят друг к другу, выпрашивая лишние запасные части к косилкам, ибо их нет ни в одном магазине.

Для снабжения частями в Новом Осколе имеется межрайонное отделение Сельхозснабжения. Как председатель колхоза, я часто посещаю склад. В начале июня приехал специально купить части к лобогрейкам. Зашел на склад, вижу, что имеются ножи, сегменты и другие части к лобогрейкам. Обрадовался. Но заведующий складом ответил, что сегодня продавать их колхозам не будут. Я приехал на второй день, но... части были уже распроданы.

— Ничего,—утешили меня. — части еще будут...

Приезжаю в следующий раз. Приехали также председатели из других колхозов. Но все мы поехали домой ни с чем. Законный вопрос, куда идут части к машинам, кто ими снабжает колхозы? Если Сельхозснабжение, то почему здесь не наведут порядок.

И. ШТЫФАНОВ.

Черянка.

НЕВЫПОЛНЕННОЕ РЕШЕНИЕ

Решением исполкома горсовета за № 33 от 27 мая с.г. помещение магазина горторга № 98 передано курскому союзу советских художников и т-ву «Художник» под художественный салон.

В «Курской правде» уже сообщалось, что открытие салона должно было состояться в июне текущего года.

Однако прошли все сроки, а салон не открыт и до сих пор. Руководители горторга—директор горторга т. Неженко и заместитель его т. Лаженов произвольно отстраивают сдачу магазина, очевидно, считая, что решение горсовета для них необязательно. Когда будет положен конец этой волоките?

Заслуженный деятель искусств РСФСР В. МАНЫКИН-НЕВСТРУЕВ.
Депутат городского совета художник А. ЗУБОВ.
Художники: П. ЛИХИН, Л. ВРОНСКАЯ, В. ПАШИН, И. БАКУЦКИЙ, Г. АНИСИМОВ, Н. ШИМКОВИЧ, Г. ШУКЛИН.

Хозяйственная инициатива правления колхоза

Землей колхозники с. Волобуевка небогаты. Что ни поле—то бугорок, что ни склон—то овраги, промоины, бугры. Из 816 гектаров — удобной распаханной земли всего 664 гектара. Под оврагами и бесплодными буграми занято почти сто гектаров. А хозяйств в колхозе немало. Вот и стали колхозники думать, как поднять им хозяйство, чтобы оно давало изобилие продуктов, высокие доходы на трудодень.

В первые годы занимались только полеводством. Но дело не ладилось. Руководили колхозом тогда безынициативные люди. При них колхоз хирел, запаздывал с севом, получал низкие урожаи.

Дело изменилось, когда председателем колхоза был избран тов. Волобуев. Как-то так получилось, что при нем раньше незаметные люди вдруг оказались отличными бригадирами, животноводами, пасечниками. Внимательно и любовно отбирал новый председатель хозяйственных, опытных людей, продвигал их на руководящую работу, помогал им, обогрел при неудачах, поощрял инициативу.

И колхоз медленно, но верно пошел в гору. Прежде всего колхозники взялись за полеводство. С помощью агронома был установлен девятипольный севооборот с полевом трав, с правильным чередованием культур. От бригад и звеньев потребовали строгого соблюдения агротехники. И результаты немедленно сказались. В урожайный 1937 год колхоз собрал в среднем с гектара 10,18 центнера зерновых и 288 центнеров свеклы. А в неурожайном 1939 году собрано 14,7 центнера с гектара зерновых и 112,2 центнера сахарной свеклы. Одного только ячменя колхозники собрали по 22 центнера с гектара! А в это же время весь Сажновский район дал среднюю урожайность зерновых по 5 центнеров и свеклы по 50 центнеров с гектара!

Но не единым хлебом жив человек.

— Земли у нас немного, товарищи, — говорил членам правления и колхозникам председатель.—Давайте думать, как лучше использовать ее. На одном полеводстве далеко не уедешь.

Стали думать. Коллективная мысль привела к решению—организовать крепкое, продуктивное животноводство. Фермы — овцеводческую и молочно-товарную — собирали, приобретая скот везде, где можно. Первые годы они не давали прибыли, а едва сводили концы с концами. Нехватало кормов — приходилось покупать на стороне. Потом дело наладилось. В МТФ насчитывается сейчас 62 коровы, на ОТФ — 236 овец породы «Советский мериносс». Колхозники привели в порядок 60 гектаров заливного луга, подсеяли его клевером и получают от него по 30 центнеров отличного сена с гектара. Заботливо собирали колхозники солому и полову, каждый год закладывали силосные траншеи, завозили с завода жом. Сейчас проблема кормов в колхозе целиком разрешена. Хватает не только для госпоставок и общественного стада, но и для скота колхозников.

— Не верю я нашим соседям, жалующимся на нехватку кормов,—говорит животновод Михаил Емельянович Волобуев.— У нас на каждую голову скота общественного и личного приходится всего 40 соток земли, а кормов хватает. А у них по 2—3 гектара — и скот кормить нечем. Не умеют хозяйствовать, вот причина.

Михаил Емельянович имел все основания бросить этот упрек своим соседям, ибо в его колхозе хозяйствовать умеют. В прошлом году здесь средний удой от каждой коровы достиг 1000 литров, а отдельные коровы давали по 3.500 литров за период лактации. Чабан Иван Никитович Волобуев выходил от 100 овец в 1937 году 131 ягненка, в 1938 — 140 ягнят и в 1939 году—159 ягнят. Овцематка «Майка», участница Всесоюзной сельскохозяйственной выставки, в течение трех лет приносит по два ягненка! Настриг шерсти с одной овцы вырос до 2560 граммов, а от «Майки» настригали по 5—6 килограммов.

Неудивительно, что животноводство, опираясь на хорошо поставленное полевое хозяйство, стало доходнейшей отраслью в колхозе. Молочная ферма дала в прошлом году чистой прибыли 14,5 тысячи рублей, а овцеводческая почти 28 тысяч рублей.

Обеспечив развитие общественного стада, правление не сложило рук.

В колхозе была водяная мельница. Но она обветшала. Решили ее починить. Сейчас здесь работает два постава. Заведует ею Николай Федорович Покрутенко. Под его руководством мельница стала приносить колхозу доход от помола зерна окрестных колхозов.

Вторая мельница — паровая, на один постав. Ею заведует Потап Васильевич Волобуев. Колхоз поставил здесь 12-сильный двигатель, который, обеспечивая работу мельницы, дает колхозу и электроэнергию. В с. Волобуево освещены все колхозные хаты и хозяйственные постройки. Обеспечен электроэнергией и мощный радиоузел.

Видя с каким вниманием относится правление ко всякому интересному начинанию, ко всякой хозяйственной инициативе, колхозники стали предлагать все новые и новые мероприятия.

Так возникла в колхозе новая отрасль — пчеловодство. Инициатора этого дела Трофима Ивановича Волобуева правление назначило пасечником. Начав работу с нескольких пчелосемей, Трофим Иванович довел пасеку до 115 пчелосемей.

Так возникло и шелководство. Предложил эту мысль Василий Евдокимович Волобуев. Под его руководством посажено 5 гектаров шелковицы, приступают к размножению червя. Пока эта отрасль не дает дохода.

— Но не все сразу,—говорят колхозники.—Придет время, и шелковица будет давать доход.

Так же возникло в производство кирпича. Вначале кирпич был нужен для своего хозяйства. Чтобы не покупать, решили делать его сами. Поручили это Стефану Григорьевичу Волобуеву, опытному формовщику. Он горячо взялся за дело, подготовил карьер, поставил печь для обжига, сушильный сарай, и дело пошло. Выполнив заказ своего правления, кирпичный завод стал выполнять заказы других колхозов. В 1939 году он выпустил 60 тысяч кирпичей, положив на текущий счет колхоза 13 тысяч рублей дохода. На 1940 год программа завода увеличена до 200 тысяч кирпичей, намечено получить 25—30 тысяч рублей дохода. На производстве кирпича занято всего 5 колхозников, получающих за выработанную норму установленное количество трудодней.

Но самый интересный и доходный промысел в колхозе — это изготовление дуг. Начали его по инициативе Петра Павловича Рыкова.

— Верёвы у нас много, значит материал свой, покупать не надо,—говорил он на заседании правления.—Есть и мастера. Берусь организовать мастерскую.

И здесь правление решило рискнуть. В помощь Петру Павловичу было выделено пять колхозных плотников, которые быстро освоили несложный процесс изготовления дуг. Результаты превзошли всякие ожидания. Заказы на дуги поступили из Минска, Сталино, Калинина, Ленинграда. В 1939 году колхоз по договорам изготовил 12 тысяч дуг, получив 183 тысячи рублей чистого дохода! На 1940 год запроектировано изготовить 10 тысяч дуг и заработать 100 тысяч рублей. Сейчас Петр Павлович и его пять помощников пользуются огромным авторитетом на селе.

Но и это еще не все. Неустанные на выдумку колхозники не упускают и занятие ни одну мелочь. На бывших неудобных землях здесь организовали овощ-бахчевое хозяйство. В этом году в виде опыта посеяно три гектара чумизы. В свободное время грузовая колхозная автомашина используется на извозе (доход 2271 руб.). Чтобы не расходовать деньги на такие товары, которые могут быть изготовлены в колхозе, здесь для нужд хозяйства изготовляют войлок, веревки, делают необходимые кузнечные, столярные и слесарные работы. Все это экономит колхозу десятки тысяч рублей, увеличивая ценность колхозного трудодня.

Сейчас колхоз занялся улучшением работы свиноторговой фермы, плодового сада и организацией птицеводческой фермы. Эти три отрасли прибавят к бюджету колхоза еще десятки тысяч рублей, позволят правлению расширить и укрепить общественное хозяйство, основу благополучия колхозников.

С ростом полеводства и других подсобных отраслей растут валовые доходы колхоза, увеличивается денежная и натуральная часть трудодня. В 1938 году общий валовый доход выразился в сумме 245 тысяч рублей; в 1939 году он вырос уже до 352 тысяч рублей, а в нынешнем году дойдет до 400 тысяч рублей. Соответственно увеличивалась и стоимость трудодня. В 1938 году было выдано деньгами 2 р. 28 коп., в 1939 г. — 2 р. 50 к. и в 1940 году намечено дать пять рублей. Хлебом было дано за те же годы 0.58 кгр., 3,0 кгр. и в 1940 году намечено дать 6 кгр. Кроме того, колхоз дает членам артели пеньку, сено, солому, отпускает по себестоимости продукты с ферм, обслуживает бытовые и культурные нужды колхозников. Сейчас в колхозе общественное хозяйство стало основой для членов артели, личное хозяйство здесь давно уже играет второстепенную роль.

У Андрея Васильевича Волобуева было заработано в прошлом году 1236 трудодней. Он получил на них 3087 рублей деньгами и 37 центнеров хлеба, не считая других продуктов. Петр Павлович Рыков заработал 1936 трудодней и получил на них почти пять тысяч рублей деньгами и 58 центнеров хлеба. Все, кто честно работает в колхозе, имеют такие заработки. Колхозники воочию видят, что дает им артельный труд на общественной земле.

И надо сказать, что нарушений дисциплины здесь почти не бывает. Каждый член артели старается по мере своих сил и способностей выработать больше трудодней, ибо он знает, что трудодень здесь не пустышка.

Последние постановления партии и правительства о мерах охраны общественных земель колхозов от разбазаривания и об изменении политики заготовок и закупок сельскохозяйственных продуктов открыли перед колхозом еще большие возможности для роста. Правление уже переселило своих хуторян в деревню. Все излишки, отрезанные от колхозных усадеб, заняты под колхозные посевы. Приняты меры к образцовой уборке замечательного урожая и к досрочному выполнению государственных поставок.

Благодаря хозяйственной, большевистской инициативе правления, актива и рядовых колхозников, умелому использованию земли и разностороннему развитому хозяйству, колхоз «Серп и молот» выдвинулся в передовые в Сажновском районе.

Однако в районе немало и отстающих колхозов. Обязанность райкома ВКП(б) и исполкома райсовета помочь этим колхозам изучить опыт хозяйствования правления артели «Серп и молот». Это поможет им шире и многограннее вести общественное хозяйство, лучше использовать землю, внимательней прислушиваться к голосу низового актива. И может быть не один председатель отстающего колхоза покраснеет от стыда за невнимание к тем резервам, которые таит в себе общественное хозяйство и которые сумели использовать в «Серпе и молоте».

с. Волобуевка,

В. МОСКВИТИН.