ПАРТИЙНАЯ ЖИЗНЬ

О партийно-массовой работе в ночных сменах

Указ Президиума Верховного Совета СССР о переходе на 8-часовой рабочий день, на 7-дневную рабочую неделю и о запрещении самовольного ухода рабочих и служащих с предприятий и учреждений горячо одобрен всеми трудящимися нашей страны. Трудящиеся хорошо понимают, что новый закон направлен на дальнейший рост социалистической экономики, на еще большее укрепление оборонной мощи нашей родины. Новый закон направлен на то, чтобы каждое предприятие давало максимальное количество продукции, чтобы все 480 минут рабочего времени каждой смены были использованы производительно.

Промышленные предприятия гор. Курска работают, как правило, в две и три смены, работают не только днем, но и ночью. И в связи с этим имеется немало фактов, свидетельствующих о том, что производительность рабочих, занятых в ночных сменах, без всяких на то «об'ективных» причин, значительно ниже производительности рабочих, занятых в дневных сменах.

Возьмем, например, трикотажную фабрику № 1. Основные цехи этой фабрики работают в три смены, причем выработка по сменам весьма неравномерная. В металльном цехе 25 июня дневная смена выполнила задание на 93,9 процента, а ночная—на 71,8 процента. В позаночном цехе 26 июня первая смена выполнила задание на 108,3 процента, а вторая—на 86,1 процента. В этом же цехе 29 июня первая смена выполнила задание на 115,4 процента, а вторая — на 86,3 процента. Примерно такое же положение и в других цехах фабрики—в вязальном, красильном, закройном.

Некоторые руководящие работники фабрики об'ясняют все это тем, что, мол, ночные смены были на один час меньше дневных. Но такой довод не убедителен. В этих же цехах ночные смены иногда дают выработку, равную дневной смене и даже больше. В вязальном цехе, например, 29 июня ночная смена выполнила задание на 90,8 процента, а дневная лишь на 66,6 процента.

Следовательно, дело далеко не только в том, что ночные смены короче дневных, а в том, главным образом, что в ночное время резко ослабляются как административно-хозяйственное руководство, так и партийно-массовая работа. Днем на предприятиях всегда можно встретить директора, его помощника, секретаря партбюро, секретаря комсомольской организации, профработников, политагитаторов, а ночью, кроме рабочих да мастеров, в цехах никого нет. В ночные смены политагитаторы не работают, столовые, красные уголки закрываются. Руководящие работники на это время даже не оставляют полномочных заместителей. А между тем именно в ночных сменах чаще всего случаются замятия, простаивают станки, механизмы, больше всего бывает брака.

Некоторые секретари партбюро не интересуются, а как же расставлены коммунисты по сменам? Секретарь партбюро кожзавода тов. Алтухов не знает, кто из коммунистов работает в ночных сменах. Напомним ему об этом. Из 40 коммунистов, состоящих на учете в организации, 8 работают непосредственно у станка и только трое из них бывают заняты в ночных сменах. Как же организует тов. Алтухов партийно-массовую работу в первой, ночной смене? Лучший агитатор тов. Гольдштейн в июне провел с рабочими 8 бесед, но ни одной беседы не провел в ночную смену. Остальные девять агитаторов также ни разу не были в ночных сменах.

На трикотажной фабрике № 1 (секретарь партбюро тов. Ахун) имеется 14 агитаторов, все они прикреплены к цехам, но не к сменам. Лучшие из них тов. Филичкина в июне провела 6 бесед, тов. Муравина—5 бесед. Причем тов. Ахун не знает, в каких сменах они работали. Красильный цех фабрики систематически отстает, ночные смены выполняют задание на 60 — 70 процентов, но партийного контроля здесь нет, политагитаторы не работают.

Секретари партбюро трикотажной фабрики и кожзавода очевидно не понимают того, что партийно-массовая работа должна не в меньшей, а даже в большей мере охватывать вечерние и ночные смены. Именно поэтому и бытовое обслуживание рабочих, занятых в ночных сменах, поставлено из рук вон плохо. На трикотажной фабрике имеется буфет, но как только кончится дневная смена, он закрывается. А почему бы заведующей буфетом коммунистке тов. Канунниковой некоторое количество дней в неделю не поработать ночью? Ведь рабочие-то работают, им тоже нужно купить булочку, стакан молока и т. д. На каком основании секретари партбюро тт. Ахун и Алтухов решили, что люди, работающие ночью, не интересуются во время перерывов ни газетой, ни журналом, ни последними известиями.

Обращение ВЦСПС и Указ Президиума Верховного Совета СССР требуют от руководителей создания всех условий для высокопроизводительной работы на предприятиях. Наиболее слабое место на курских промпредприятиях — вечерние и ночные смены. Сюда и должно быть приковано особое внимание секретарей партбюро, всех коммунистов.

А. МУХИН, В. ЗАХАРОВ.

В обкоме ВКП(б)

Бюро обкома ВКП(б) утвердило решение об исключении из членов ВКП(б):

Григорьева С. М. (Понырровский район) за клевету, Павлова С. Д. (Фатежский район) за развал работы в колхозе и пьянство, Богданова В. П. (Понырровский район) за халатность и выдачу ложных справок, Полякова Г. П. (Рыльский район) за злоупотребления по службе и превышение власти, Борщева Т. Е. (Беленихинский район) за злоупотребления по службе.

* * *

Бюро обкома ВКП(б) утвердило решение об исключении из кандидатов в члены ВКП(б):

Гудкова Я. Ф. (Фатежский район) за растрату кооперативных средств, Разанова П. С. (Белгород) за скрытие социального происхождения при вступлении в партию, Кевалева Т. Д. (Тимирязевский район) за утерю кандидатской карточки и скрытие факта своего дезертирства из Красной Армии в 1920 году, Волченцева И. К. (Кировский район) за растрату государственных средств, Воловикова Г. А. (Рыльский район) за злоупотребления по должности и растрату колхозных средств, Курочкина Г. И. (Белгород) за нарушение трудовой дисциплины и невыполнение поручения партии, Губанова Д. И. за нарушение трудовой дисциплины и невыполнение поручения партии.

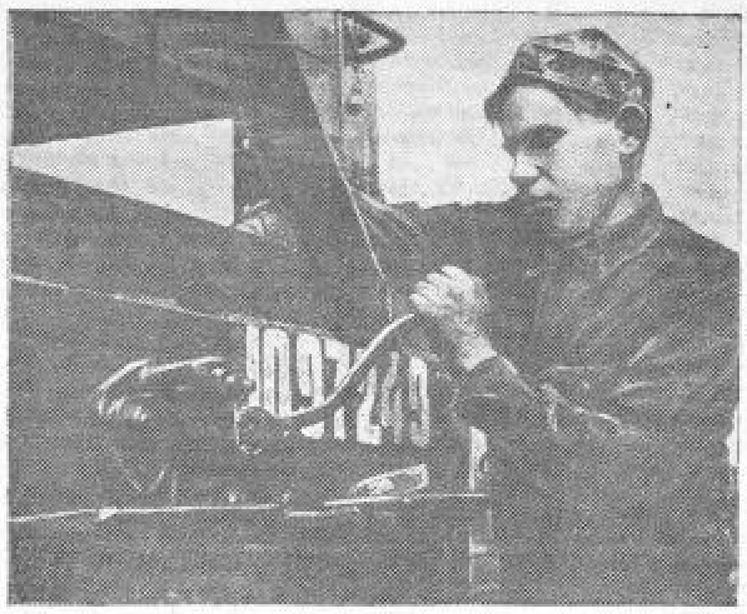

А. Михайлов—слесарь-стахановец северной вагонной мастерской ст. Курск, перейдя на новые нормы, выполняет сменное задание в среднем на 285 процентов.

Фото М. Шеховцова.

МОЛОДЫЕ ПАТРИОТЫ ГОТОВЯТСЯ К ПРИЗЫВУ

Ежедневно почтальон приносит в Уразовский районный военный комиссариат десятки писем молодых советских патриотов. Не дожидаясь дня призыва, они настойчиво просят принять их добровольцами в ряды героической Красной Армии.

С волнением читаешь эти послания, каждая строчка которых проникнута страстной сыновней любовью к матери-родине и неподдельной юношеской искренностью. Особенно велик был приток писем и заявлений в дни, когда Красная Армия громила белофинские банды. В память об этих днях в архивах райвоенкомата хранятся документы, свидетельствующие об огромной любви молодежи к своему отечеству.

«Прошу зачислить меня в ряды РККА,—пишет ученик Уразовской неполной средней школы Стефан Оконенко.—Я родился в 1923 году и хотя я еще молод, но надеюсь, что когда меня пошлют в бой, то я с винтовкой в руках пойду в первых рядах, по примеру моего отца, красного партизана, стойко защищавшего молодую советскую республику от белогвардейцев...»

В заключение Оконенко заявляет, что если его не возьмут в Красную Армию, то его будет «мучить совесть перед памятью отца».

Разочарованный «медлительностью» военкомата, молодой колхозник села Герасимовка Иван Королев решил обратиться с заявлением лично к наркому обороны: «Прошу принять меня в ряды РККА добровольно,—пишет он,—в виду того, что я имею на руках документ, который гласит—призвать меня в Армию «по особому распоряжению». Этого распоряжения я жду с нетерпением уже много времени и все безрезультатно. Поэтому прошу не отказать в моей просьбе и зачислить меня в Красную Армию, желательно в кавалерию».

Патриотический пыл молодежи не остывает ни на минуту. С нетерпением ждут дня призыва в Красную Армию молодые уразовские колхозники и интеллигенты рождения 1920—21 года. Они часто пишут в военкомат письма, в которых рассказывают о том, как они готовятся к призыву, как овладевают военными знаниями.

Комсомолец тов. Здоровенко в пространном письме описывает, какую большую работу с призывниками проводит актив Ново-Петровского сельсовета. 15 призывников занимаются в оборонном кружке. Они изучают боевое оружие, тренируются по стрельбе из винтовки, метанию гранаты, проводят длительные походы в противогазах.

Кружком руководит люди, влюбленные в оборонное дело. Участковый милиционер тов. Догодин всегда находит лишний час, чтобы научить призывников владеть винтовкой, гранатой, противогазом. Мелихинский фельдшер тов. Попов практически обучает сельскую молодежь, как оказать первую помощь раненым. Местные коммунисты проводят с призывниками беседы на политические темы, держат их в курсе международных событий.

Прекрасное пополнение посылает в этом году в Красную Армию Уразовский район. Среди призывников нет ни одного неграмотного. Около 40 процентов призывников имеют неполное среднее и среднее образование. Призыв в Красную Армию молодежь района ознаменовывает сдачей норм на значок «ГТО». Она стремится использовать лето для еще лучшей физической закалки.

Казалось бы, все это дает простор комсомолу для развертывания оборонно-физкультурной работы среди молодежи района и особенно среди призывников. Но, к сожалению, Уразовский райком комсомола придерживается другого мнения. Физкультурная работа здесь в загоне. Райком также не оказывает никакой помощи военкомату в подготовке к призыву. Два раза собирались ставить на бюро райкома ВЛКСМ вопрос о подготовке к призыву и до сих пор из этих попыток ничего не вышло.

Не меньшее равнодушие проявляет в подготовке к призыву и районный совет депутатов трудящихся. Здесь со дня выборов не удосужились ни разу собрать оборонную комиссию. Плохому примеру райсовета следуют и многие сельсоветы, где также еще ни разу не собирались оборонные комиссии.

До призыва в РККА осталось два месяца. Уразовские партийные, советские и комсомольские организации должны наверстать упущенное время и образцово подготовиться к важнейшему событию в жизни советской молодежи—призыву в ряды нашей славной Красной Армии.

С. БРАГИН.

Новый закон в действии

В связи с новым законом Курский промкомбинат имеет возможность дополнительно выпускать товаров ширпотреба ежемесячно на 125—130 тыс. рублей, или на 750—800 тыс. рублей до конца года.

Швейно-обувное производство (директор т. Бимбат) ежемесячно давало продукции на 50 тыс. руб., теперь выпуск будет увеличен до 57—58 тыс. руб., до конца года дополнительный выпуск швейно-обувных изделий выразится в сумме 40—45 тыс. руб. Резино-трикотажное производство (директор т. Хейфиц) до конца года дополнительно даст чулочно-носочных и других изделий на 60 тыс. рублей, валяльно-войлочное производство (директор т. Гандельман) выпустит 3000 пар валенок.

Новый закон обеспечивает большую экономию по фонду заработной платы. В целом по промкомбинату за второе полугодие экономия составит до 90 тыс. руб., в том числе по швейно-обувному производству—20 тыс. руб., по слесарно-механическому—16 тыс. руб. и т. д.

Значительно укрепилась и трудовая дисциплина. Случаи опозданий сократились, а по отдельным предприятиям (резино-трикотажное, валяльно-войлочное и др.) совершенно прекратились.

Стахановцы показывают новые образцы в работе. Стахановка Муравина (резино-трикотажное производство), выполнявшая норму на 120 проц., теперь дает до 150 проц., работница Дроздова—свыше 150 проц. Стахановец портной Соловьев выполняет норму на 196 проц., наборщик механической мастерской тов. Лоскутов—на 212 проц.

Однако по ряду предприятий промкомбината все еще имеются нарушители дисциплины — прогульщики. Работница макетного цеха скульптурно-художественного производства Кукина сделала прогул; прогулял шлифовальщик слесарно-механической мастерской Бочаров. На них дела передано в прокуратуру.

Директор производства местных стройматериалов Поротиков до сих пор не издал приказа о графике работы производства и конторы. Уборщица Малышева ушла с работы в 11 часов дня, но директор никаких мер к прогульщице не принял. Здесь зачастую разрешается отпуск на один или несколько дней без всякого оформления. Например, 1 июля не были на работе рабочий Телегин, 2 июля—Веденьев, 3 июля—Ефремов, а в табеле они отмечены, как находящиеся в отпуску, хотя заявления от них и приказа на разрешение отпуска нет.

Приказом по промкомбинату Поротиков привлекается к судебной ответственности за покровительство прогульщикам.

А. МУРЗИН,
заместитель заведующего отделом местной промышленности.

По заслугам

Свыше 150 рабочих, работниц, служащих Курского ликеро-водочного завода пришли 8 июля в свой клуб на показательный процесс. На скамью подсудимых—бывший заведующий производством заводской столовой Иванов и директор столовой спецторга—Башманова.

Председатель выездной сессии народного третьего участка Ленинского района тов. Лугостаев оглашает обвинительное заключение. 27 июня обвиняемый Иванов по предварительному сговору с Башмановой самовольно бросил работу в столовой завода. Придя в трест, он потребовал свою трудовую книжку. Иванову предложили немедленно вернуться на работу, но он категорически отказался.

— Там я больше работать не буду.

Припертый к стене обвинительным заключением, Иванов вынужден был признать себя виновным в нарушении правительственного закона.

Иную позицию заняла обвиняемая Башманова.

— Ничего не знаю. Иванова я не снимала. Он ушел сам.—Так, вопреки фактам, отвечала она на вопросы председательствующего и прокурора тов. Даравелидзе.

Суд полностью установил виновность Башмановой. Материалы следствия подтверждают, что она, зная о самовольном уходе Иванова с ликеро-водочного завода, отдала распоряжение оформить его прием в столовую спецторга.

В 2 часа ночи 9 июля выездная сессия огласила приговор. Иванов приговорен к 4 месяцам тюремного заключения. Тут же он был взят под стражу. Башманову приговорена по статье 109 к одному году принудительных работ с удержанием 20 проц. месячного оклада.

Присутствующие полностью одобрили приговор выездной сессии.

Каждому колхозу—навозохранилище

Колхозы все шире применяют навоз для удобрения почв. Он содержит в своем составе все необходимые вещества для питания растений, значительно улучшает физические свойства почвы. При этом питательные вещества в нем находятся в наилучших для усвоения растениями формах.

Однако еще во многих колхозах нашей области не обращено достаточного внимания на хранение навоза. Часто это ценное местное удобрение разбросано на задворках скотных дворов или сваливается в беспорядочные кучи. Это вызывает большие потери навоза и удобрительная ценность его понижается в полтора—два раза. Кроме того, неубранный и разбросанный навоз является причиной распространения заразных и глистных заболеваний сельскохозяйственных животных.

Навоз необходимо хранить в навозохранилище. Устройством такого хранилища в каждом колхозе разрешаются две больших задачи—агротехническая и санитарная.

Ни в одном из 72 колхозов Рыльского района нет хотя бы простейшего хранилища, а потери навоза велики. Колхозы поэтому ежегодно недобирают десятки тысяч центнеров зерна. Из 90 тысяч тонн валового выхода навоза в год на поля и огороды в районе вносится около 50—55 тысяч тонн, а 35 тысяч тонн бесцельно погибают. Если учесть влияние этого удобрения на урожай, выходит, что Рыльский район недобирает в год 12 тысяч центнеров озимой пшеницы и столько же яровых зерновых культур. Устроив хранилища в каждом колхозе, район может увеличить сбор навоза до 115—120 тысяч тонн и этим увеличить урожай зерна еще на 20 тысяч центнеров.

Даже по самым грубым подсчетам устройство навозохранилищ во всех колхозах области дало бы дополнительно до 3 миллионов центнеров урожая зерна. Средств же для этого много не потребуется. Для сооружения навозохранилища на 300 тонн потребуется: 206 рабочих дней, 0,8 кубометра бревен второго сорта, 4,3 кубометра пластин второго сорта, 0,5 кубометра досок второго сорта, 2,3 килограмма гвоздей, 11 кубометров булыжного камня.

Навозохранилище надо устраивать на расстоянии 50 метров от животноводческих ферм и не менее 200 метров от жилых домов. По рельефу местности их необходимо размещать на пониженной части в отношении построек, а по отношению господствующих ветров—с подветренной стороны. Нельзя строить хранилища в низких заболоченных местах и на участках, подвергающихся затоплению, а также вблизи рек, озер, прудов и колодцев.

Каким должно быть культурное навозохранилище? Оно состоит из котлована глубиной 1 метр, наземных стенок (земляной вал) высотой 0,5 метра, двух жижесборников и двух спусков для в'езда и выезда на подводах или автомашинах. Снаружи оно обкладывается водоотводной канавой шириной 40—60 сантиметров, а со стороны в'ездов делаются небольшие земляные валики для предохранения от заливания хранилища дождевыми, талыми водами.

Дно котлована планируется с уклоном от средней продольной линии к средине продольных стен навозохранилища, где устраиваются жижесборники. Дно и стены должны быть водонепроницаемы. Дно целесообразно несколько раз полить раствором поваренной соли до тех пор, пока грунт не будет впитывать раствор. В этом случае во влажном состоянии соли натра способны образовывать колонны, которые, набухая, закрывают поры грунта и этим тормозят продвижение жидкости вниз.

С обоих концов хранилища для в'езда устраивается пологий спуск с уклоном в 9 градусов, вымощенный булыжником, а вдоль его вымащивается булыжником проезд шириной 250 сантиметров. Проезд должен иметь слегка выпуклый профиль.

Стенки вала делаются с откосом в 45 градусов. Внутренняя сторона вала покрывается слоем утрамбованной глины, а наружная—дерном.

Вся эта техника доступна любому колхозу.

При ежегодной загрузке хранилища свежий навоз укладывается слоями высотой до 60 сантиметров и тщательно уплотняется. Постепенно высоту штабеля доводят до 1,5—2 метров. Удобрение все время должно храниться в плотном и влажном состоянии, не должно допускаться чрезмерное нагревание его до такого состояния, когда оно начинает парить. Через 2,5—3 месяца навоз созревает и может быть вывезен в поле.

Уже в этом году сотни колхозов области могут построить такие хранилища, а в 1941 году и все остальные. Районные земельные отделы и МТС должны оказать в этом большом деле реальную помощь колхозам.

Агроном Л. ОМЕЛЬЧЕНКО.

БИБЛИОГРАФИЯ

РАССКАЗЫ О МУЖЕСТВЕ И ТЕХНИКЕ)*

С каждой статьей, с каждым очерком и рассказом эта книга все сильнее захватывает читателя, раскрывая перед ним увлекательную историю русской артиллерии, рассказывая о рождении первых красногвардейских батарей, о превращении красной артиллерии в несокрушимую силу, сметающую метким огнем любого врага.

Статьи и очерки, включенные в сборник,—это рассказы о развитии техники и, в первую очередь, о мужестве людей, превращающих технические расчеты в грозное смертоносное оружие.

Статья полковника Е. Болтина рассказывает о русских пушкарях и литейщиках—пионерах отечественной артиллерийской промышленности. На иллюстрациях видны неуклюжие пищали и гафуницы, палящие каменными ядрами. В XVI веке совершаются первые боевые дела русских пушкарей—огневая подготовка штурма Казани, участие в литовском походе, говорящие о существовании уже довольно многочисленной и сильной русской артиллерии.

Военинженер 1-го ранга Н. Львовский повествует в своей статье о Петре Первом и его славных бомбардирах, о создании новой русской артиллерии, об эпохе, когда молодая русская регулярная армия блестяще выдержала боевой экзамен в борьбе с турками и шведами.

Во второй половине XVIII века в Европе разразилась семилетняя война. В эту войну русские артиллеристы показали не только беззаветную отвагу, но и новое лучшее вооружение—«единороги». Наличие этой пушечной, по тем временам, техники во многом обусловило победы русской армии над пруссаками.

Яркие образцы героизма и самоотверженности проявляли русские артиллеристы в Бородинском сражении, в дни Севастопольской обороны...

Русские артиллеристы были не только умелыми, отважными бойцами, но и новаторами. С этими, мало знакомыми широким массам фактами сборник также знакомит читателя. Отсталость русской артиллерии в позднейший период истории русского самодержавия не была вина русских артиллеристов. Косность штабов царской армии, отвергавших все новое, отсталость отечественной промышленности были причинами отставания русской артиллерии.

Нельзя без глубокого чувства досады читать о том, как ценнейшие военные изобретения русских уходили за границу, так как их недооценивали или не могли использовать на родине из-за скудости средств производства.

В 1858 году Н. В. Маевский сконструировал первую русскую нарезную пушку. Он установил законы, по которым воздух оказывает сопротивление полету снаряда. Это дало возможность вычислить нужную начальную скорость снаряда, необходимое давление пороховых газов и т. д. Заслуги Маевского были признаны всеми армиями, установленные им законы легли в основу проектирования орудий. Но... стальные нарезные орудия изготовлять в России не было никакой возможности. Заказы получала немецкая фирма Круппа. Другой русский артиллерист—профессор Гадолин разработал ценнейший метод изготовления оружейных стволов. Опять-таки этот способ пришлось испытывать на крупповских заводах. Таких примеров много. Достаточно упомянуть о той длительной борьбе, которую пришлось выдержать передовым артиллеристам, чтобы ввести такое необходимое средство защиты, как щиты на орудиях...

Многие причины обусловливали поражения царской армии в войне 1914—1918 гг. В числе этих причин немалую роль играл недостаток орудий и снарядов. Но на очень многое были способны русские артиллеристы, когда удавалось хоть отчасти устранить эти недостатки. Об артиллерийской победе, одержанной в 1916 году на юго-западном фронте, говорит рассказ Ю. Вебера «Прорыв». Мощным огневым валом русская артиллерия смела оборону противника и подготовила прорыв австро-германских линий на одном из участков фронта.

Название второй части сборника—«В боях за социализм» говорит само за себя. Близкие, много раз слышанные, по по-прежнему волнующие рассказы об историческом выстреле с «Авроры» по Зимнему, о взятии красногвардейцами московского Кремля, о разгроме полчищ белогвардейцев и интервентов. Немало заслуг у красных артиллеристов. В коротких главах «Каховка», «Перекоп», «Освобождение Баку красными броненосцами» и других простым языком говорится о бессмертных подвигах рабочих и крестьян, бившихся за социализм.

Нельзя без волнения читать рассказы о суровых днях боев за Царицын («Решающий удар»—статья зам. наркома обороны, маршала Советского союза тов. Г. Кулика), о разгроме Колчака («Товарищ Грозной»—статья инженера А. Благоправова) и другие. Эти страницы учат нашу молодежь славным традициям Красной Армии.

Последняя часть сборника—«Мастера огня» посвящается молодым артиллеристам, пришедшим на смену ветеранам гражданской войны. Молодежь оказалась достойной своих отцов. С энтузиазмом овладевая сложнейшей техникой современного боя, красные артиллеристы умело применяют свои знания в бою. Они доказали это в сражениях с финскими налетчиками, польскими панами, белофиннами.

Сборник хорошо передает то непрерывное нарастание мощи артиллерии и всей Красной Армии, которое происходит в стране социализма. День ото дня растет сила Красной Армии, сила советской артиллерии. Сталинские артиллеристы готовы в любой момент вместе со стальной пехотой большевиков и другими родами войск нанести сокрушительный удар любому врагу.

Ю. БЕЛЯЕВ.

*) «Артиллеристы». Сборник статей и рассказов. Изд. «Молодая Гвардия».