Колхозники и колхозницы! Берите пример с микояновцев, закончивших подписку и оплативших облигации нового займа!

ШИРИТСЯ СОРЕВНОВАНИЕ

ЩЕБЕКИНО. (По телефону). 1 и 2 июля по предприятиям и колхозам района прошла волна митингов и собраний, посвященных подписке на заем. Рабочие, служащие, колхозники с огромным воодушевлением встретили декрет правительства.

Колхозник артели «Октябрьская нива» тов. Шаповалов, выступая на митинге, сказал:

— Пусть не думают господа капиталисты, что им удастся хозяйничать на нашей земле. Советский народ не только дает взаймы государству свои сбережения, но и в нужную минуту грудью встанет на защиту своей родины.

Тов. Шаповалов тут же подписался на 100 рублей и внес 50 рублей наличными. 233 колхозника этой артели подписались на миллион 9.120 рублей и внесли 3.500 рублей наличными.

С большим под'емом прошли митинги в колхозах имени Сталина, «Новый крестьянин», «День урожая» и других. Развертывается соревнование за быстрейшее проведение подписки на заем. Колхозники артели имени Кагановича обязались закончить подписку в 4 дня и вызвали на соревнование колхозников артели имени Нежуры.

Для массовой работы в колхозы посланы три агитмашины.

За первые два дня 964 колхозника района подписались на заем на 141 тысячу рублей и 7 тысяч внесли наличными.

И. ХОТИЕВ.

ПО ПРИМЕРУ ЗВЕНЬЕВОЙ

КОНЬШИНЕВКА. (По телефону). На посвященном выпуску нового займа митинге в Семеновском сельсовете, на котором присутствовало около 500 человек, выступила звеньевая колхоза «Зеленая дубрава», участница Всесоюзной сельскохозяйственной выставки, награжденная Большой золотой медалью тов. Евдокимова.

— Наши займы,—говорит она,—дают возможность еще больше укрепить родину. Дадим государству взаймы свои сбережения, сделаем нашу жизнь еще счастливее.

Тов. Евдокимова призывала всех колхозников подписываться на заем не меньше чем на 100—150 рублей. Сама подписалась на 200 рублей и всю эту сумму внесла наличными.

Всего на митинге внесено наличными около 500 рублей. Участники обратились ко всем трудящимся района с призывом подписаться на новый заем на месячный заработок.

Этот призыв нашел горячий отклик. К утру 2 июля рабочие и служащие района подписались на 100 тысяч рублей.

Колхозники сельхозартели «Красный посев», Беляевского сельсовета, 2 июля утром единодушно подписались на 2 тысячи рублей и всю сумму внесли наличными.

С. ДЗЕКУНОВ.

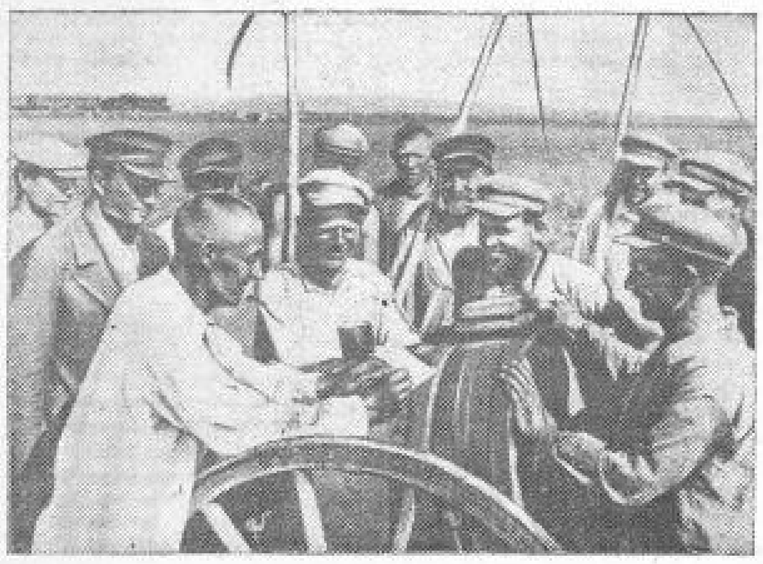

Подписка на заем среди косарей колхоза имени Сталина, Стрелецкого района. У подписного листа колхозник И. Абышкин.

Фото М. Шеховцова

Парторганизация возглавила под'ем масс

Все члены курской кооперативной артели «Прогресс» встретили постановление правительства о выпуске нового займа с небывалым воодушевлением. На состоявшемся митинге работница вышивального цеха тов. Дубовецкая, инструктор массового цеха тов. Шнеккер, рабочий тов. Бакельман и другие первыми подписались на среднемесячный заработок и призвали к этому остальных.

Призыв нашел горячее одобрение всего коллектива артели. Тут же, обменявшись вызовами на социалистическое соревнование, на заем подписалось 270 человек на 53.460 рублей. Подписка рабочих массового цеха тт. Позинской, Белозерова и многих других далеко превысила их среднемесячный заработок.

Партийная организация артели умело поставила массово-политическую работу. Коммунисты тт. Шабанов, Пропенко, Шульман проводят во всех цехах беседы о значении и роли государственных займов в народном хозяйстве. Редколлегия стенной газеты выпустила очередной номер, целиком посвященный новому займу.

Продолжается подписка на заем среди членов артели, находящихся в отпуске, на курортах и в домах отдыха. Коммунисты и комсомольцы не ослабляют раз'яснительную работу.

В. ЛОГАЧЕВ.

На оборону страны

БОРИСОВКА. (По телефону). В учреждениях, предприятиях и колхозах района состоялись многолюдные митинги, посвященные выпуску нового займа.

На митинге в сельхозартели им. Буденного, Николаевского сельсовета, колхозники с огромной радостью и гордостью говорили о том, что средства, даваемые взаймы государству, пойдут на укрепление хозяйства и обороноспособности страны.

Конюх колхоза П. Кадыщенко, свинарь П. Подвожный первыми подписались на 100 рублей и тут же оплатили облигации.

В этом колхозе к десяти часам утра 3 июля подписной было охвачено 80 проц. трудоспособных колхозников на сумму 14.600 рублей и внесено в счет оплаты облигаций около 9 тысяч рублей.

Колхозники колхоза им. Димитрова дали взаймы государству 7.280 рублей и внесли наличными свыше 5 тысяч рублей.

Ф. БЛИЗНЮК.

АГИТМАШИНА БЕЗ АГИТАТОРА

ПРОХОРОВКА. (По телефону). Приехавшие на агитмашине райсберкассы финансовые работники провели на семеноводческой станции колхоза имени Кагановича митинг, посвященный новому займу.

Колхозница тов. Лукьянова, выступая на митинге, сказала:

— Я побывала на Всесоюзной сельскохозяйственной выставке и хорошо поняла, на что идут наши займы. Они идут на укрепление нашей родины, на улучшение нашей жизни. Я с большой радостью отдаю взаймы государству деньги. Вношу 50 рублей наличными.

Примеру Лукьяновой последовали и другие колхозницы.

Серьезную роль в подписке на заем сыграла агитмашина в Радьковском сельсовете. Но плохо то, что на ней не было агитатора. Заведующий отделом агитации и пропаганды райкома ВКП(б) на просьбу зав. сберкассой тов. Чурсина о выделении агитатора для агитмашины ответил отказом.

И. КУЛЬПИНОВ.

ОГРОМНЫЙ УСПЕХ

Работник, колхозники, интеллигенция и служащие Солнцевского района с громадным воодушевлением откликнулись на постановление правительства о выпуске нового займа. Как только постановление Совнаркома СССР стало известно по радио, трудящиеся сразу же открыли подписку. К 12 часам дня 4 июля общая сумма подписки на заем достигла по району 426 тысяч рублей.

За первые три дня реализации нового займа колхозники дали взаймы государству 126 тысяч рублей, внеся наличными свыше 51 тысячи рублей. Некоторые колхозы уже полностью закончили подписку. К ним относятся колхозы: «Заря Красного Октября», Коренинского сельсовета, «Победитель», Воробьевского сельсовета, «Верхняя Красная Поляна», Черкошинского сельсовета.

Е. С.

ПО ГОРОДАМ И СЕЛАМ ОБЛАСТИ

Погромский сельсовет, Волоконовского района, (председатель т. Матерка) провел подписку среди населения на 44 тысячи рублей—это на 5.450 рублей больше, чем в прошлом году. На заем подписались все 850 трудоспособных колхозников. На 3 июля уже было собрано 40 тысяч рублей наличными.

М. ЧЕРНЫШЕВ.

* * *

ВАЛУЙКИ. (По телефону). В займовой кампании ведущее место, как и в прошлом году, занимает Принцевский сельсовет. Здесь на 2 июля 95 проц. населения охвачено подписей. Трудящиеся сельсовета дали взаймы государству 31.125 рублей. 29.678 рублей уже поступило наличными. Колхозники сельхозартели им. Чапаева подписались на 5.795 рублей и полностью эту сумму внесли. В колхозе «Трудовой пахарь» сумма подписки достигла 6.220 рублей. В счет оплаты облигаций уже поступило 6.057 рублей.

И. НЕЧАЕВ.

* * *

В доме № 2 по улице Дзержинского (г. Курск) агитатор тов. Комарова провела беседу о новом займе. Присутствовало 14 домохозяек. Все они с радостью подписались на заем. Домохозяйка тов. Тетеренко подписалась на 100 рублей и тут же внесла эту сумму наличными.

М.

* * *

УРАЗОВО. (По телефону). Успешно завершена реализация займа в колхозе «Вперед к социализму», Уразовского сельсовета. 97 трудоспособных колхозников дали взаймы государству 4.975 рублей и полностью внесли эту сумму в сберегательную кассу.

Большую работу по реализации займа и сбору взносов провели председатель колхоза т. Лобко, уполномоченные по займу тт. Кучеренко и Кривоногский.

ЩЕТКИН,
председатель исполкома сельсовета.

ПАРТИЙНАЯ ЖИЗНЬ

ПАРТСОБРАНИЕ В КОЛХОЗЕ им. ЧАПАЕВА

В Грайворонском районе проведена проверка, как подготавливаются и проводятся партийные собрания. В ходе изучения этого вопроса было установлено, что многие первичные парторганизации не уделяют достаточного внимания подготовке собраний. Часто о собраниях об'является в день их открытия, в лучшем случае накануне, заранее коммунисты не знают повестки дня и приходит на собрания неподготовленными.

В первичной парторганизации колхоза им. Чапаева решения мартовского Пленума ЦК ВКП(б) обсуждались на двух партсобраниях. Первое собрание состоялось 18 апреля. Коммунистам об'явили об этом за день. Приехал докладчик из района. Но с колхозом он не ознакомился и никаких конкретных мероприятий, вытекающих из решений Пленума, в докладе не выдвинул. Собрание прошло вяло, из 8 коммунистов в прениях выступил один. Постановление приняли следующее: «решения мартовского Пленума одобрить, довести их до сознания масс, провести весенний сев в 5—6 дней на высоком уровне агротехники». Конечно, такое собрание пользы не принесло.

Через два месяца — 19 июня—по этому вопросу было проведено второе собрание, которое прошло более организованно. Был составлен конкретный план подготовки. Коммунистам поручили обследовать состояние отдельных отраслей хозяйства колхоза с тем, чтобы они представляли собранию свои соображения. Предварительно этим товарищам рассказали, что нужно сделать на обследуемых участках и как составить конспект для выступления на партсобрании. Секретарь тов. Красников оказывал им необходимую помощь за весь период проверки.

Коммунисту тов. Кучеренко было поручено ознакомиться с состоянием овцеводческой фермы. Он детально разобрался в постановлении ЦК ВКП(б) и СНК СССР о переходе на погектарный принцип поставок и пришел к заключению, что на овцеферме должно быть не менее 60 голов, а имеется лишь 30 голов. Одними подсчетами тов. Кучеренко не ограничился, он решил принять конкретные меры, чтобы пополнить поголовье фермы. По своей инициативе он пошел договариваться с колхозниками о продаже для фермы овец и обмене прочих на баранов. Это мероприятие поддержали коммунисты. С помощью председателя колхоза тов. Красникова он окончательно договорился купить у колхозников 13 овец и обменять 7 баранов.

Кандидату в члены партии тов. Домашенко было поручено обследовать состояние кролиководческой фермы. В колхозе имеется 20 маток и 10 кроликов-производителей. Приплод от них в 1940 году составляет всего 18 голов, собрано пуха 600 граммов. Домашенко начал детально изучать причины такого состояния фермы. Выяснилось, что кроликам не уделяется никакого внимания, они не обеспечены кормом, уход за ними плохой, клетки не отремонтированы.

На партсобрании тов. Домашенко выступил с рядом предложений и расчетов по улучшению работы фермы, при осуществлении которых кролиководческая ферма может дать не менее 4.500 рублей дохода. Партсобрание согласилось с предложениями тов. Домашенко и поручила ему оказать ферме практическую помощь, добиться приплода кроликов не менее 20 штук от каждой матки.

Бригадиру колхоза тов. Фалько поручили обследовать состояние кирпичного завода и мельниц. Партсобранию он рассказал, что на кирпичном заводе требуется небольшой ремонт оборудования. Правлению колхоза необходимо выделить людей и тягло, и тогда до конца года завод даст 120 тысяч кирпича-сырца. Если продать кирпич даже сырцом по 50 рублей за тысячу, и то получается доход в 60 тысяч рублей, а требуется сейчас затратить деньгами 1.200 рублей и 6.000 трудодней. Кроме того у колхоза имеется запущенный пруд «Долгое озеро». Здесь можно разводить рыбу.

Мельниц у колхоза четыре, но одна не работает. Она построена давно и сейчас окружена деревьями, которые не пропускают ветер. Мельницу надо перенести ближе к фермам, здесь место хорошее, она будет молоть фураж для скота. Полевому колхоза тов. Таранику было поручено изучить состояние кормовой базы для скота. Он доложил собранию, что грубых кормов—соломы, полевы—достаточно. Вопрос идет о сене. Обычно колхоз оставлял очень мало луга для сенокошения. В этом году надо оставить 160 гектаров и косить два раза. Это даст не менее 3200 центнеров сена. Осенью необходимо срезать кочки на лугу и заборонить его, а весной подсеять трав. Одновременно требуется серьезно заняться силосованием.

По скромным подсчетам в колхозе будет средний урожай 14 центнеров с гектара. После хлебопоставок, натуроплаты МТС, засыпки семенного и общественного фондов можно выделить 2.500 килограммов зерна на фураж.

По всем этим вопросам партсобрание вынесло конкретное решение. Собрание прошло очень активно.

Из семи присутствующих на собрании в прениях выступили все. Грайворонский райком ВКП(б) этот опыт использует, разошлет партактив по первичным организациям, чтобы иметь провести партсобрания и по-большевистски обсудить решения мартовского Пленума ЦК ВКП(б) и обеспечить проведение их в жизнь по каждому колхозу.

М. ЗАМБРОВСКИЙ,
инструктор обкома ВКП(б).

В обкоме ВКП(б)

Решением бюро обкома ВКП(б) исключены из кандидатов в члены партии: Серобаба К. А. (Красно-Яружский район) — за утерю кандидатской карточки и пьянство. Бережной П. П. (Грайворонский район) — за систематическую пьянку. Бабичев М. С. (Красно-Яружский район) — за клевету на кандидата ВКП(б) тов. Дмитренко. Мозговая Н. П. (Миколиновский район) за растрату государственных средств. Карнаухов П. И. (Грайворонский район) — как осужденный народным судом. Емельянов В. Г. (Дзержинский район г. Курска) — за службу у белых, скрытие этого от парторганизации и утерю кандидатской карточки. Красовицкий П. П. (Ново-Оскольский район) — за растрату государственных средств.

Организация комбайновой уборки

С каждым годом увеличивается комбайновый парк в Курской области. В этом году на колхозных полях будет работать около 4.000 комбайнов, которым предстоит убрать около 60 процентов всех посевных площадей.

Комбайн наиболее совершенная уборочная машина, позволяющая убирать все колосовые культуры, а после некоторого переоборудования молотильного аппарата и системы очисток и подсолнух, кукурузу, семяные травы и другие культуры. Значение комбайна состоит в том, что он помогает убрать урожай во-время.

На XVIII с'езде ВКП(б) тов. Андреев ярко охарактеризовал роль комбайнов в социалистическом хозяйстве. «Агрегат братьев Оськиных (спец двух комбайнов «Сталинец»)—Чкаловская область — при средней выработке по области на один комбайн 378 га убрал за сезон на больше ни меньше как 5.238 га, т. е. столько, сколько убрали в этой области 14 комбайнов. А если сравнить, сколько потребовалось на уборке лошадей и людей, то выходит, что Оськины своей работой на двух комбайнах заменили 1.637 человек, 378 лошадей, 25 жаток, 25 молотилок, 25 веялок, 40 сортировок, а при уборке вручную, как делалось раньше, потребовалось бы на это 3323 человека».

Эти чудеса делают люди, овладевшие техникой. Замечательные мастера комбайновой уборки есть и в Курской области. Так, например, в 1939 году на уборке урожая из 3.223 комбайнеров области перевыполнили норму 270 человек. Такие комбайнеры, как Скороходов (Уразовская МТС), Рыжунов (Каторженская МТС), Шолохов (МТС им. Профинтерна), Рыжлин (Горшеченская МТС), Подгорняев (Черемисиновская МТС) выработали на «Сталинце» больше 800 га, а комбайнер Дмитрий Афанасьев из Черемисиновской МТС выработал 950 га, комбайнер т. Мосенко на сцепе 2-х «Сталинцев» выработал 1.215 га.

ХОРОШО ОБОРУДОВАТЬ КОМБАЙН

Успехи уборки будут зависеть от того, как комбайнер сумеет организовать и провести подготовительные работы. Здесь надо все предусмотреть. Комбайн должен выйти в поле высококачественно отремонтированным, регулятор мотора должен быть установлен на холостом ходу на 1.600—1650 оборотов в минуту, при нагрузке на 1400 оборотов в минуту, обеспечен приспособлением для разгрузки бункера на ходу зерноуловителем, подпилителем, соломо-половоотделителем, лифтером, огнетушителем. У каждого комбайнера должен быть заправочный инвентарь и бочки для горючего, которого хватило бы не менее чем на трое суток. Он должен иметь инструменты для технического ухода за комбайном.

Каждый комбайн должен иметь не менее трех—четырех световых электроточек для ночной работы. К каждому комбайну надо прикрепить лучшие, вполне исправные тракторы, высококвалифицированных трактористов. Все прикрепленные тракторы должны пройти профилактический ремонт. Надо особенно проверить регулятор моторов «СХТЗ», установить его на 1650 оборотов и запломбировать. На всех колесных тракторах установить уширитель и задним колесам и искроуловители к выхлопным трубам. Во избежание преждевременного выхода из строя поршневой группы мотора комбайна необходимо удлинить трубу воздухоочистителя на 1 метр.

КОМБАЙНЕРУ— ЧЕТКИЙ ПЛАН РАБОТЫ

Исключительно большое значение имеет правильное планирование работ. До начала уборки необходимо определить: а) в каких колхозах, б) сколько гектаров (по культурам), в) в какие календарные и рабочие сроки должна производиться комбайновая уборка. Все выделенные участки под комбайновую уборку должны быть приняты комбайнерами. Выделение этих участков проводить в размерах, предусмотренных договорами МТС с колхозами. Для комбайнеров, имевших обязательства, превышающие плановую норму уборки, директор МТС по согласованию с колхозами выделяет дополнительную площадь, но с расчетом, чтобы увеличение площади не удлинило сроков уборки.

Особенную заботу надо проявить при уборке хлебов в райсемхозах и на семенных участках в колхозах. Надо выделить для этого лучшие комбайны и наиболее опытных комбайнеров. Уборку семенных участков в колхозах производить, в первую очередь, в период полной спелости зерна, закончив ее в самые сжатые сроки, не допуская смешивания сортов и категорий зерна.

На основе общего плана комбайновой уборки МТС для каждого комбайнера разрабатывается рабочий план-маршрут. В рабочий план должны войти: общее задание по уборке, нормы ежедневной выработки, качественные показатели работы, нормы расхода горючего, график движения комбайнов с указанием загонок и пр. (места столпок, места разгрузки, места крытых токов и навесов для подсушивания и очистки зерна). Маршрут должен быть составлен с учетом наименьшего количества холостых переездов и точного учета созревания хлебов.

На период комбайновой уборки из колхозников выделяются специальные звенья для обслуживания комбайна в следующем примерно составе: а) звено для обкашивания загонок в составе одной жатки или лобогрейки, двух косарей и двух вязальщиц, б) звено для разгрузки бункера и транспортировки зерна на тока—7 человек с 4—5 бестарками или соответствующим количеством мешков и потребным количеством лошадей, в) звено для очистки и сушки зерна на токах — 10 человек с 3—4 веялками или сортировками, г) звено для обслуживания комбайна: сторожа, подвозчики воды и горючего, учетчик, повар и дежурный с лошадью для связи с МТС, д) звено для уборки соломы и половы.

КАНАЛЫ ВЫСОКОЙ ПРОИЗВОДИТЕЛЬНОСТИ

Очередной вопрос в подготовке к уборке—организация рабочего места на уборке комбайнами. Заранее необходимо определить размер загонов, соотношение длины, ширины их, направление движения агрегатов, расположение токов питательных магистралей, заправочных пунктов, точек для разгрузки бункеров. Стахановцы-комбайнеры по избежанию движения агрегатов при уборке поперек пахотных борозд рекомендуют разбивать квадратные участки на несколько загонов с тем, чтобы соотношение ширины к длине равнялось 1:6 или 1:8. Это повышает производительность комбайна, качество работы и сохраняет материальную часть.

Мы убираем комбайнами не первый год. И все же надо подчеркнуть, что повышение производительности на уборке будут решать такие известные, но не всеми применяемые мероприятия:

1. Разгрузка бункера на ходу, путем устройства разгрузочных площадок для выгрузки самотеком в мешки, либо через выгрузной шнек, на конце которого устраивается рукав. Внутри бункера в этом случае делается заслонка, не позволяющая заполнять выгрузной шнек зерном. Разгрузка при этом способе должна итти на ходу в автомашины или бестарки на конной тяге. Эффективность разгрузки бункера на ходу видна из следующего: принимая продолжительность выгрузки 100 центнеров равной 42 минутам при урожае в 20 центнеров и дневной выработке 25 га—возможная экономия времени при разгрузке бункера на ходу будет 3 часа и 30 минут. За это время можно скосить 7,4 га, т. е. организация разгрузки бункера на ходу может увеличить дневную выработку на 10—20 проц.

2. Широко применять маневрирование скоростями трактора в связи с рельефом почвы, травостоем хлебов, урожаем, обеспечив полное использование мощности моторов трактора и комбайна. При неровности почвы важно выбрать направление агрегата загонки. Длинные стороны должны иметь наибольший уклон. Разгрузка должна быть такова, чтобы на под'ем агрегат шел с пустым бункером. Потерю скорости при под'еме компенсировать за счет движения агрегата под уклон на повышенных скоростях. На рыхлых и песчаных почвах к тракторам ХТЗ ставить ушириители на задние колеса. Это дает повышение производительности комбайна и экономию горючего.

3. Для смазки цепей Галли и Эверта приспособить масленки-капельницы. Для смазки деревянных подшипников необходимо изготовить специальные масленки из небольшой закрытой коробки, в дне которой имеется отверстие против отверстия в подшипнике. В коробку вставляется фитиль и кладется немного пакли, затем заливается масло. Пакли хорошо предохраняет масло от пыли. Такие масленки избавляют от необходимости производить частые смазки деревянных подшипников. К шатунам режущего аппарата приспособить роликовые подшипники (деталь № 3000 трактора СХТЗ), что обеспечивает более продолжительную их работу.

Учитывая, что в нашей области 60—70 проц. ночей в период уборки безросные, можно повсеместно работать и ночью, обеспечив комбайны электроосвещением. Применение ночной работы дает возможность увеличить выработку комбайна до 30 проц., значительно сократить сроки уборки, обеспечить сбор урожая без потерь.

Для того, чтобы успешно работать ночью, комбайнерам необходимо изучить участки, все опасные места должны быть отмечены видными вешками, заметными при свете фар. В темноте трудно следить за работой комбайна. В этом случае надо осуществить два основных технических ухода: рано утром и перед вечером.

Комбайнер должен установить на агрегате строгий режим дня. На время завтраков и обедов организовать подсмену комбайнеров из штурвальных и трактористов, обслуживающих комбайн.

Для технического ухода за комбайнами во время работы в каждой МТС на 15—20 комбайнов должна быть оборудована походная мастерская на автомашине, мастерская с комплектом запчастей и инструментов, квалифицированными техническими кадрами. В мастерских на усадьбе МТС на период уборки надо организовать круглосуточное дежурство.

СОХРАНИТЬ КАЖДОЕ ЗЕРНО

На совещании передовиков-комбайнеров и комбайнеров с членами ЦК ВКП(б) и правительства тов. Сталин отметил громадное значение комбайна. «Его значение состоит еще в том, сказал товарищ Сталин, что он избавляет нас от громадных потерь. Сами знаете, что уборка при помощи лобогрейки дает громадные потери зерна». Комбайн дает возможность закончить уборку урожая в кратчайший срок и с наименьшими потерями.

Потери при уборке комбайном могут происходить главным образом от неправильной регулировки рабочих органов, от огрехов и заминания хлебостоя, от небрежной выгрузки зерна из бункера комбайна.

Неправильная сборка режущего аппарата, наличие затупленных или выщербленных сегментов у ножа, сработанные рабочие поверхности пальцев, несоответствие скорости движения ножа и поступательной скорости комбайна — все это приводит к заваливанию и пропуску несрезанных колосьев, а следовательно и к потерям. Мотовило хорошо выполняет свою работу (подвод стеблей к режущему аппарату, очистка ножа от срезанной массы и укладка стеблей на полотно хедера) при том условии, когда окружная скорость его планок будет больше поступательной скорости комбайна в 1,5 раза. Планки мотовила должны быть установлены на 10 — 15 см, ниже колосьев. При возможности работы комбайна на третьей скорости необходимо наращивать ветровой щит на 30 см. (во избежание переброски через ветровой щит срезанных колосьев). Для устранения потерь зерна в соломе необходимо увеличить скорость движения соломотранспортера путем замены звездочек.

Правильной регулировкой первой очистки можно полностью ликвидировать потери зерна в мякине, а также попадание его в колосовой шнек. Вследствие смещения барабана происходит неполный вымолот зерна из колоса и его дробление. Для получения довольно чистого зерна на засоренных полях необходимо применять раздалку штифтов в деке с одновременным регулированием сепарирующих органов.

Наши успехи в борьбе с потерями будут тем более значительны, если все комбайны будут обеспечены зерноуловителями, если для сбора колосьев вслед за хедером будут приспособлены специальные грабли и организована подборка оставшихся на поле колосьев путем сгребания их конными и ручными граблями.

Только при хорошей подготовке комбайнов к уборке и правильной организации работы комбайнов, мы сумеем справиться с возложенной задачей: убрать в сроки и без потерь высокий урожай на социалистических полях.

Г. МИХАЛЬЧЕНКО, Г. ДМИТРЕНКО,
инженеры облземотдела.