ПАРТИЙНАЯ ЖИЗНЬ

РАЙКОМ ПРОВЕРЯЕТ ИСПОЛНЕНИЕ РЕШЕНИЙ МАЙСКОГО ПЛЕНУМА ЦК ВКП(б)

Когда пахари колхоза «Красный путиловец» прибыли на границу своих земель, они крепко удивились, увидев посевы на том месте, где должно было быть чистое поле.

— Уж всегда наш председатель что-нибудь да напутает,—говорили они. — Послал пары пахать, а тут, глядишь, уже всходы.

Это было весною. И ни председатель колхоза, ни члены правления не обратили внимания на казус, случившийся с пахарями. Никто не заглянул в карту земельных угодий колхоза, чтобы узнать, откуда появились посевы на 15 гектарах чистого поля.

Недоразумение выяснилось несколько позже, когда Уразовский райком партии начал проверить исполнение решений майского Пленума ЦК ВКП(б).

Бригада во главе со старшим землеустроителем райзо тов. Даньшиным, проводившая по заданию райкома партии контрольный обмер полевой земли единоличников и усадеб колхозников села Шелаево, обнаружила, что единоличник Илларионов А. П. похитил из массива колхоза «Красный путиловец» 2,65 га земли. Рядом с посевами Илларионова находились и посевы других единоличников: Кубаева С. К., Верещка А. С., Глебова А. Ф., Зубцова Г. И., Ханина Ф. П. Вшестером они самовольно захватили 15 гектаров земли, принадлежащей колхозу. Это было то самое злополучное поле, которое безрезультатно разыскивали пахари колхоза.

Впоследствии выяснилось, что еще 3 гектара из земельного массива колхоза засеяли (и даже успели прополоть посевы) четыре единоличника слободы Уразово: Ступанов А. А., Шамраев А. Ф., Шевченко И. А. и Олейников Д. М.

Выявив захватнические действия единоличников, бригада приступила к проверке приусадебных участков колхозников. И тут оказалось, что некоторые колхозники также урвали себе немного общественной земли. Несмотря на проведенный в прошлом году тщательный обмер приусадебных участков, колхозники Шальнев И. Г., Шалаев В. П. и другие перенесли пограничные колышки на колхозный массив, отхватив по одной—две сотки земли под свои огороды.

Грубейшие нарушения постановления майского Пленума ЦК партии были обнаружены также и в других колхозах района.

Особенно характерные случаи разбазаривания колхозных земель вскрыты в колхозе «Красный партизан». Бывший председатель колхоза Бегичев самолично распоряжался общественными землями, награждал ими кого вздумается. Без разрешения общего колхозного собрания Бегичев выделил десять сотых га колхозной земли пенсионерке Шалаевой А. П., несмотря на то, что она находится на иждивении сына рабочего, уже наделенного усадьбой в 0,15 га. Учительнице Фабричной Бегичев любезно дарит 0,15 га земли и выделяет также 0,26 га под усадьбу промартели «Трудовик».

Нерадивыми хозяевами проявили себя и руководители колхоза «Красный Октябрь», допустившие захват общественной земли некоторыми колхозниками, самовольно увеличившими свои приусадебные участки.

Шелаевский и другие сельсоветы своевременно не вскрыли подозрительные махинации с приусадебными участками, имевшие место в селах района. Так, например, выбывший из колхоза «Красный Октябрь» некий Борчигин передал, а быть может и продал свой приусадебный участок размером в 0,15 га вместе с посевом гражданину Шетинину Е. С. Бывший житель села Шелаево Алексей Сысоев также передал свой приусадебный участок своему брату Ефиму Сысоеву. Житель села Борчанки служащий Мирошниченко А. В. присвоил приусадебный участок своей умершей матери размером в полгектара.

Есть случаи, когда колхозники и единоличники производят фиктивные семейные разделы, дабы получить излишние приусадебные участки.

Все эти факты расхищения колхозной земли были вскрыты бригадами Уразовского райкома партии, проведшими выборочные контрольные обмеры приусадебных участков в Шелаевском, Герасимовском, Борчанском и в Ново-Петровском сельсоветах района. Расхитители колхозной земли привлекаются к судебной ответственности.

Но, начав полезное дело, райком не сумел довести его до конца. Райком заинтересовался только одной стороной постановления майского Пленума ЦК партии, но позабыл о том, что наряду с вопросами охраны общественных земель колхозов большое место в этом постановлении отведено также поднятию трудовой дисциплины в колхозах.

Между тем в Уразовском районе почти нет ни одного колхоза, где бы не нарушался пункт постановления ЦК партии и СНК Союза об обязательном минимуме трудодней.

В колхозе «Политотделец» 50 трудоспособных не выработали в прошлом году обязательного минимума трудодней, в колхозе «Вольный пахарь» — 43 человека, в «Красной заре» — 55 чел.

К сожалению, надо отметить, что в большинстве колхозов района не принимаются эффективные меры борьбы против лодырей и тех колхозников, которые разлагают свое личное хозяйство и фактически сидят на шее честных колхозников. По данным земельных органов, только 2—3 колхоза района исключили из состава членов артелей некоторых злостных нарушителей трудовой дисциплины.

Неудовлетворительно проходит в районе и оседание с хуторов. В колхозе «Октябрьский луч» подлежат оседанию с хуторов 15 дворов. До сих пор здесь осело лишь 5 дворов. В колхозе «Красный сеятель» из трех хуторов не осел ни один.

Проверка исполнения решений партии и правительства—основная обязанность всех партийных организаций. Уразовский райком партии, проявив хорошую инициативу в этом деле, должен довести ее до конца. Нужно помочь колхозникам воспользоваться таким мощным оружием в борьбе за организационно-хозяйственное укрепление колхозов, какими являются проникнутые сталинской заботой о советском крестьянстве решения майского и мартовского Пленумов ЦК ВКП(б).

Х. АБРАМЗОН.

В обкоме ВКП(б)

Решением бюро обкома ВКП(б) исключены из кандидатов в члены партии: Голяков Н. А. (Маловархангельский район)—за систематическое пьянство и хулиганство, Жидких А. Д. (Щигровский район)—за скрытое социальное происхождение, Балышев С. Ф. (Бесединский район)—за утерю кандидатской карточки и растрату кооперативных средств, Кушак А. Н. (Сталинский район г. Курска)—как осужденный народным судом за превышение цен на товары, Струков Т. Т. (Больше-Полянский р-н)—за антипартийное поведение, Рязанцев Т. М. (Тербунский район)—за развал трудовой дисциплины в колхозе, Фатьянов А. А. (Фатежский район)—за систематическую пьянку и подделку документов, Заутин А. В. (Фатежский район)—за нарушение устава сельхозартели и присвоение колхозных средств, Хаустов М. Н. (Уразовский район) — за скрытое социальное происхождение, Заболотский М. И. (Скородянский район)—за растрату государственных средств, Ренковский В. В. (Суджанский район) — за скрытие от партии своего социального происхождения.

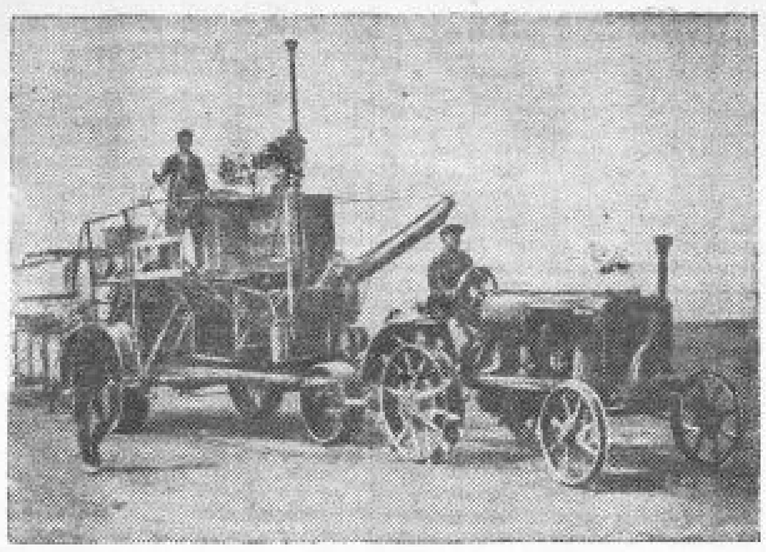

Комбайнер-стахановец Чуевской МТС, Скородянского района, тов. А. Крылов в прошлом году убрал 540 га зерновых. В этом году тов. Крылов первым закончил ремонт своего комбайна.
На снимке: тов. Крылов (слева) отправляет комбайн на свой участок в колхоз «Ревпуть».
Фото М. Шеховцова.

ПОКА В ЛУКАШЕВСКОЙ МТС ПИШУТ...

Если вы спросите у директора или агрономов Лукашевской МТС о хлебах в колхозах, то все они дружно говорят:

— Прекрасные.

Это верно. Все озимые и яровые культуры предвещают обильный урожай. А готовится к уборке здесь плохо. Ремонт комбайнов затягивается. Из 22 отремонтировано только 15, тогда как имелись возможности все комбайны отремонтировать к 1 июня и заблаговременно отправить их в колхозы.

Ни один из комбайнеров до сих пор не знает, в каких колхозах ему придется работать, сколько предстоит убрать. В агроотделе МТС уже несколько дней пишут и снова переписывают график движения комбайнов по массиву.

— Эта писанина наверняка будет продолжаться до начала уборки,—возмущенно рассказывает один из молодых комбайнеров тов. Понамарев.

— Если бы я знал, к каким колхозам закреплен, то обязательно осмотрел участки. Если они засорены, потребовал бы от руководителей колхозов прополоть.

Об этом же говорят комбайнеры тт. Самофалов, Муравьев и другие. На их законные требования не обращают внимания.

Практика прошлых лет показала, что в ряде колхозов на участках, где не производилась прополка посевов, работа комбайнов затруднялась, а уборка затягивалась. Об этом хорошо знают агрономы Лукашевской МТС, но бывая в колхозах, они почему-то не требуют от руководителей колхозов организации этой работы.

Неблагополучно в МТС обстоит с заправочным инвентарем и инструментом. Для каждого комбайна минимум требуется одна бочка для горючего, два ведра для заливки воды и горючего, бидон и лейка для заправки мотора. Но имеющимся инвентарем с большей затяжкой можно обеспечить не больше 10 комбайнов. Заведующая нефтебазой тов. Шевлякова надеется, что об этом беспокоится дирекция МТС, а дирекция думает, что это дело Шевляковой.

Т. ОВСЯННИКОВ.

НЕ БЕРЕГУТ МАШИНЫ

Баки, всевозможные трубочки, цилиндры, поршни, винты — все это с ранней весны разбросано на усадьбе колхоза «Память Ленина», Юшковского сельсовета. Здесь же стоит трактор, который ремонтирует помощник бригадира второго тракторного отряда П. Пустеселов.

— Ничего, ребятки,—подбадривал Петр Иванович трактористов,—первенство будет за нами. Через недельку отремонтируем и выжмем.

Через неделю трактор действительно сдвинулся с насиженного места. Но на его место пригнали... второй! Так обстоит дело в отряде № 2 Русановской МТС с самого начала весеннего сева. Не лучше работают тракторы других отрядов.

Никудышную работу тракторного парка можно об'яснить тем, что во время ремонта было упущено главное—качество. Это повторяется и сейчас при ремонте комбайнов и молотилок.

Русановская МТС должна была еще к 10 июня закончить ремонт всех уборочных машин. Но на этот день комбайны были отремонтированы только на 36 проц., из 8 молотилок—4. Как выясняется, многие комбайны не имеют необходимых частей, так как всю зиму комбайны стояли заброшенные. В колхозе им. Ворошилова с прошлой осени и до сих пор стоят 3 комбайна. Колхозники решили, что эти комбайны для МТС не нужны, к ремонту не годны и стали снимать с них части, а МТС равнодушно взирает на это беззаконие.

Н. КОРОБАНОВ.

Заботливо ухаживать за подсолнечником

Культура подсолнечника в Бобровско-Лворском районе не является ведущей, она составляет всего 10,5 процента к общей посевной площади. Видимо поэтому уходу за подсолнечником не придают никакого значения. Ценная техническая культура предоставлена сама себе.

Это особенно видно в колхозах массивов Русановской и Богословской МТС. При проверке здесь оставляли по 2—3 растения вместе, чего нельзя допускать. При прополке рыхление проводится плохо, остается нетронутой поверхность почвы.

Эти нарушения агротехники особенно распространены в колхозах имени Буденного, «Заря», «Красное знамя» и «Память Ленина». В колхозах «День Красной Армии», «Первое мая» и «Счастливый путь» почти на всех посевах оставлено сильное загущение растений. Плохо проведена подкормка подсолнуха: из 25 колхозов только одни произвели подкормку.

Агрономы райзо и МТС мирятся с таким положением, допуская нарушения агротехники.

БАРАНОВСКИЙ,
агроном Старо-Оскольского маслозавода.

Каждому колхозу— твердый распорядок

«Все работы в хозяйстве артели производятся личным трудом ее членов согласно правилам внутреннего распорядка, принятым общим собранием». Так говорит статья 13 Сталинского устава сельхозартели.

Правила внутреннего распорядка—это не просто техническое дело, как думают иногда некоторые руководители колхозов. Наоборот, в соответствии с уставом, четко определяя обязанности и права колхозника, регламентируя труд, внося элементы плановости в организацию труда, ликвидируя обезличку и уравниловку, — правила способствуют укреплению общественной дисциплины и повышению производительности труда в колхозах.

Сейчас все чаще и чаще колхозники поднимают вопрос о необходимости в каждом колхозе немедленно ввести в действие твердый распорядок. И поднимают не случайно, ибо нельзя мириться с зависимостью общественного хозяйства от настроения того или иного члена артели. У нас стало обычным явлением, что трудовой день в колхозе начинается не в определенный час, а тогда, когда отдельные члены бригады соблаговолят собраться на наряд. К сожалению, часты такие случаи, когда отдельные несознательные колхозники бросали работу недоделанной, отказывались от исполнения наряда, произвольно сокращали время работы. Все это серьезно подрывало общественное хозяйство.

В свою очередь правления колхозов и бригадиры чаще всего равнодушно проходили мимо таких явлений, оправдывая все это «спецификой сельскохозяйственного труда», не пытались организовать дело так, чтобы колхозник чувствовал свою ответственность за хозяйство, активно участвовал в общественном труде.

Многие передовые колхозы своевременно поняли, что правила внутреннего распорядка—непременное условие в общественном хозяйстве. В колхозах «Красный Октябрь» и «3-я Пятилетка», Глушковского района, такие правила разработаны и утверждены общими собраниями. Так же поступило и правление колхоза «Путь к социализму», Белгородского района.

Как построены эти правила? Какую пользу они приносят колхозу?

Взять хотя бы такой вопрос, как дисциплина. В колхозе «1-е Мая», Ленинского района, в прошлом году не выработали минимума трудодней 40 членов артели. Правда, в этом числе есть многодетные матери и престарелые. Но есть и такие, которые могли бы работать не хуже других—таковы Мария Горбунова, Анна Драчева, Евдокия Русанова, Феклиа Малыхина и др. Правление колхоза, за глаза порицая лодырей, в то же время не приняло к ним соответствующих мер, не обсудило их недостойное поведение на собрании. В результате и в нынешнем году эта группа колхозников не принимает участия в общественном труде.

Между тем у правления был хороший опыт исправления нарушителей дисциплины. Этот случай хорошо известен всему колхозу. За весь 1939 год Степан Долженков заработал в колхозе всего 46 трудодней, систематически прогуливал. Колхозники возмутились поведением Долженкова и, минуя правление, вызвали его на собрание, рассказали, к чему может привести его отлынивание от общественного труда. Долженков понял урок и резко изменил свое отношение к работе. Сейчас он выработал уже свыше 80 трудодней, продолжая активно участвовать в работе бригады.

По-другому поставлено дело в колхозе «Красный Октябрь», Глушковского района. Правила внутреннего распорядка ясно указывают колхознику на его обязанности. Он должен во-время выходить на работу, выполнять наряд бригадира. Без ведома правления и бригадира колхозник не имеет права отлучаться с работы по своим личным делам. Правила внутреннего распорядка составлены по каждой отдельной отрасли хозяйства—полеводство, фермы, конюшня и т. д., указывая, кем, в какое время и какая работа должна проводиться в каждой отрасли. Рабочий день строго регламентирован с указанием начала работы, обеденного перерыва и конца рабочего дня.

Правила внутреннего распорядка разъяснили колхознику и его права. Так, в разделе об оплате труда правила устанавливают, как будет оплачиваться работа звена за превышение плана урожайности, в соответствии со статьей 15 колхозного устава.

В колхозе в свое время было немало обид в связи с использованием колхозных лошадей для личных нужд колхозников. Правила внутреннего распорядка установили, что лошадей для поездки колхозник получает в зависимости от количества выработанных им трудодней. Право на каждый конь-день дается честному, трудолюбивому колхознику, а не лодырю и прогульщику.

Отчеты большинства колхозов за 1939 год показывают, что многие правления не уложились в то количество трудодней, которое было утверждено по смете. Это говорит прежде всего о том, что в колхозах все еще не берегут трудодни, допускают старые, отжившие нормы и завышенные расценки. Правильная организация труда на основе звеньевой системы, соблюдение правил внутреннего распорядка позволяет колхозникам пересмотреть заниженные нормы, снизить расценки и этим сделать более ценным колхозный трудодень.

Сейчас, когда обращение ВЦСПС и Указ Президиума Верховного Совета СССР призвали рабочих, служащих и интеллигенцию перейти на 8-часовой рабочий день и семидневку, вопрос о правилах внутреннего распорядка в колхозах нельзя больше откладывать в долгий ящик.

П. ВИКТОРОВ.

Под знаком творческого роста

На днях закончилась декада смотра художественной самодеятельности гор. Курска, посвященная второй годовщине со дня выборов в Верховный Совет РСФСР.

Декада показала разнообразие жанров, что свидетельствует о многосторонности художественных запросов трудящихся. Наряду с драматическими коллективами большое место в художественной самодеятельности занимают музыкально-вокальные ансамбли, причем некоторые из них выделяются большой слаженностью и серьезным творческим подходом к своим задачам. Хореографическое искусство—новый вид художественной самодеятельности—начинает привлекать внимание нашей рабочей молодежи, и здесь ей предстоит показать себя во всем блеске молодости, ловкости и грации.

В концертах 26 и 27 июня выступали лучшие силы. Ансамбль песни и пляски клуба железнодорожников (под управлением Л. Игоря)—солидный по составу и стажу коллектив. Хорошо спетые песенки Новикова, Дунаевского и других композиторов говорят о большой работе ансамбля, хороших голосах и опытном руководстве. Но отсутствие достаточного количества хороших мужских голосов как высоких, так и низких, снижает музыкальный тон ансамбля, который все время держится на средней настройке. Отсюда некоторая тусклость звучания, отсутствие переклички голосов, их игры. Хору предстоит большая работа над дикцией, а руководителю сверх того надо большей подвижностью аккомпаниемента.

Хорошую программу исполнил оркестр народных инструментов того же клуба, составленный из подростков (под управлением Афанасьева). Вещи Чайковского и попурри из украинских песен исполнены мягко и задушевно. Недостало, однако, ритмической четкости и настроенности ведущих инструментов, досадно нарушавших общее впечатление гармонической целостности игры.

Ярко прозвучала «Калинка» в исполнении женского хора швейной фабрики (под управлением О. П. Карловой). Пожалуй, это был лучший ансамблевый номер. В наши дни эта песенка наиболее запета, но швейницы расцветили ее новыми красками, «омолодили» свежестью голосов, лихой удалью ритма. Солистка хора Шемякова вела свою партию удивительно колоритно, артистически выразительно, ничуть не утратив простоты и непосредственности. Выступление этого хора незабываемо.

Солисты-певцы были представлены в концерте 26 июня тт. Левит, Садомовой, Шемяковой и Макаровым. Тов. Шемякова поет с большой экспрессией, тов. Макаров—тепло и просто. Певцу следует научиться выдерживать ноту и не обрывать ее, особенно в конце фразы.

Хореографический коллектив железнодорожников (руководитель т. Юф) уверенно исполнил украинскую пляску, но бледно—русскую. В исполнении русской пляски не было ни многообразия фигур, ни стройности, ни коллективности. Каждый танцовал за себя. Слабость пляски подчеркивала и бледность расцветки костюмов. Обо всем этом остается пожалеть, так как в ансамбле имеются хорошие танцоры и танцовщицы.

Прекрасное впечатление оставил своей игрой на аккордионе т. Витовт. По сути, аккордион — это ручной рояль, игра на котором требует и музыкальности и технической выучки. Всего этого имеется у т. Витовта вполне достаточно. С большой чуткостью он сыграл «Ох ты, сердце» Дунаевского и несколько резко «Комсомольскую» того же композитора.

И декада и финал ее продемонстрировали рост художественной самодеятельности не только вширь, но и в отношении культуры и техники. В Курске в последнее время сформировались хорошие коллективы при Госбанке, в Доме учителя и в других учреждениях и предприятиях. Удивительно, однако, что такие культурные центры, как институты—медицинский и педагогический остались в стороне от художественного творчества.

Силы и возможности в развитии художественной самодеятельности трудящихся Курска далеко не исчерпаны, и в эту сторону комитету по делам искусств надо обратить серьезное внимание и больше усилий.

П. ВЕНЦКОВСКИЙ,
доцент Курского педагогического института.

ГДЕ КУПИТЬ ЦВЕТЫ?

Спрос на цветы в г. Курске очень большой, но приобрести их можно только в Зеленстрое, который расположен далеко от центра города, и на рынке, где за них приходится переплачивать большие деньги.

Между тем горсовет и в первую очередь Зеленстрой не организовали продажу цветов в центре города. Хорошо будет, если в ближайшее время откроют постоянные магазины для продажи цветов. Возможности для этого есть.

А. ПОПОВ.

БИБЛИОГРАФИЯ

Рассказы о Ленине

(М. Зощенко „Рассказы о Ленине" Детгиз)

Образ «самого человечного человека», живой, обаятельный облик Ленина выступает со страниц этой простой и умной книги Михаила Зощенко.

Писатель рассказывает об отдельных эпизодах из биографии Ленина. Двенадцать эпизодов—двенадцать коротких рассказов, рисующих те или иные черты характера, душевные движения, поступки великого Ленина. Сила этих рассказов в том, что, будучи лишены назидательных нравоучений и выводов, они, сами по себе вызывают у юного читателя сильнейшее стремление быть таким, каким был Ленин, во всем походить на него, следовать ему.

Это достигается талантом писателя и очень большим трудом, который он вложил в свою маленькую книгу. Отдельные эпизоды и факты из жизни Ленина писатель поднял на высоту художественных обобщений, облек их в плоть и кровь поэтического повествования. «Рассказы о Ленине» написаны очень просто и очень ясно, как и надо писать для детей, и в то же время очень своеобразно—по-зощенковски.

Вот рассказ «Графин», открывающий книгу.

Восьмилетний Володя в гостях у тети Ани, играя с детьми, случайно разбил графин. Вместе с другими он на вопрос тети Ани ответил: «Это не я». И сказал он это так тихо, что еле можно было услышать его. Володя сказал неправду, но как мучительно остро воспринимала эту несмешную ложь его правдивая натура! Двумя—тремя штрихами изображает писатель глубину переживаний восьмилетнего мальчика. «Он ушел в другую комнату и сел у окна. И долго там сидел и о чем-то думал». Два месяца Володя помнил о своем поступке и как-то вечером, со слезами на глазах, признался маме, что сказал неправду. Мальчик сказал: «Ты непременно напиши письмо тете Ане. Напиши, что это я разбил».

А вот другой рассказ «Серенький козлик» — тоже о детстве Ленина. Это рассказ о том, как Володя отучил своего маленького брата плакать при исполнении песни о сереньком козлике. Нельзя не привести зощенковских комментариев к этому факту. «Несомненно, песенка грустная. Но плакать, конечно, не надо было. Ведь это — песня. Это нарочно, а не на самом деле. Безусловно, козлика жалко. Но только он отчасти сам виноват—зачем без спросу пошел в лес гулять». И становится ясно юному читателю, что плакать не надо, что слезливость — это плохо, а смелость, стойкость—хорошо. Ведь Володя Ульянов даже маленьким был мужественным и храбрым и старался отучить своего братишку от страха и слез.

Казалось бы, очень бесхитростные, очень незамысловатые рассказы о графине и сереньком козлике, но как много говорят они уму и сердцу юного читателя!

В рассказе «Как Ленин учился» повествуется, как Владимир Ульянов, будучи исключен из университета, все же сумел сдать экзамен на высшую школу.

Как и следовало ожидать, автор подробно рассказывает о том, как же Владимир Ульянов добился таких успехов. «Кроме огромного ума и замечательных способностей, Ленин имел еще огромную работоспособность. А эта его работоспособность зависела от физкультуры и правильного отдыха». Владимир Ульянов был «отличным физкультурником, делал гимнастику, упражнялся на турнике, два — три раза в день купался в реке летом.

Кто из ребят не скажет, прочитав этот рассказ: учиться по-ленински!

Будучи в тюрьме, в одиночной камере, Ильич задумал написать книгу «Развитие капитализма в России». «Другой человек на месте Ленина целые бы дни плакал и страдал в этой камере. Но не такой был Ленин. Он и в этой камере целые дни работал». (Рассказ «Иногда можно кушать чернильницы»). Но писать не разрешалось. Владимир Ильич напивал молоко в чернильницу, сделанную из хлеба, и писал на полях книг и между строчками, а когда появлялся надзиратель, то чернильницу приходилось с'едать.

Полон неподдельного юмора содержащийся в рассказе диалог между Лениным и надзирателем: «...Надзиратель быстро открывает дверь, входит в камеру и говорит:

— Вы пошалили. По-моему, вы сейчас что-то писали.

Ленин берет свою чернильницу и спокойно кладет ее в рот. И жует ее. Надзиратель говорит:

— Что вы делаете! Вы чернильницу кушаете.

Ленин говорит:

— Вы, кажется, ослепли. Это не чернильница, а хлеб. И вот я его кушаю».

Писатель находит простые и ясные слова и тогда, когда он говорит о существе, **смысле** деятельности Ленина.

«У Ленина было много врагов.

У него было много врагов потому, что он хотел наново переделать всю жизнь.

Он хотел, чтобы все люди, которые работают, жили бы очень хорошо. И он не любил тех, кто не работает. Он про них сказал: пусть они вообще ничего не кушают, если не хотят работать.

Это многим не понравилось. И враги Ленина непременно хотели его убить». Так начинается рассказ «Покушение на Ленина».

Превосходен заключающий книгу рассказ «Охота».

Во время охоты Ленин опускает ружье. Он не в состоянии сделать выстрела, пораженный красотой лисицы. «Это была ярко-рыжая лисица, и только кончик хвоста был у нее черный».

Органически вплетается в рассказ пейзаж, на фоне которого автор показывает прекрасное движение души Ильича. «А кругом—удивительно красиво. Поляна. Лес. Сверкающий пушистый снег на ветках. Зимнее солнце золотит верхушки деревьев».

Есть у детей и подростков избранные, самые любимые и самые ценные книги — книги-друзья, книги-советчики, отвечающие на вопросы: как жить и «делить жизнь с кого». Почетное место займут среди этих книг «Рассказы о Ленине» Мих. Зощенко.

В. МЕЛЬНИКОВА,
преподавательница литературы Курской средней школы взрослых.