ФИНЛЯНДСКИЙ ПРЕЗИДЕНТ ПОРУЧИЛ ФОРМИРОВАНИЕ НОВОГО ПРАВИТЕЛЬСТВА ПЕХКОНЕНУ

ХЕЛЬСИНКИ, 27 декабря. (ТАСС). Президент Финляндии поручил губернатору Улеаборгской губернии, члену аграрной партии Пехконену сформирование нового правительства. Пехконен дал согласие и выехал из Улеаборга в Хельсинки. Полагают, что новое правительство будет сформировано сегодня или завтра.

Пехконен родился в 1882 году. В 1914 году был избран депутатом сейма. С 1920 по 1921 год—министр земледелия. С 1925 года — губернатор Улеаборгской губернии.

Январская норма выдачи продуктов во Франции

БОРДО, 28 декабря. (ТАСС). Как сообщает радиостанция Бордо, французское правительство опубликовало распоряжение, устанавливающее норму выдачи продуктов в январе месяце. По этой норме будет выдаваться 300 граммов мяса в неделю на человека, 300 граммов хлеба ежедневно на одного взрослого человека, 250 граммов суррогатного кофе, 100 граммов риса в месяц (детям до 3-летнего возраста будет выдаваться удвоенная норма риса), 500 граммов макарон и 250 граммов сухих овощей в месяц. В январскую норму сноса включено мыло, но, как известно, мыло было включено в декабрьскую и ноябрьскую норму, но фактически не выдавалось. С сентября всем магазинам запрещено продавать мыло.

Продовольственные ограничения в Англии

НЬЮ-ЙОРК, 29 декабря. (ТАСС). Корреспондент агентства Юнайтед пресс передает из Лондона, что министр продовольственного снабжения Вултон об'явит в начале января о дальнейшем снижении нормы выдачи мяса в Англии. Ожидается, что недельная норма будет сокращена в ценностном выражении на человека до одного шиллинга 6 центов. Возможно, будет введена карточная система на свинину, ливерную колбасу и другие продукты. Ожидают также, что будет снижена норма потребления мяса в ресторанах.

Корреспондент пишет, что, согласно заявлению английских экспертов по вопросам продовольственного снабжения, Англия располагает на своих складах достаточным количеством всех важнейших продовольственных продуктов.

США и Испания

НЬЮ-ЙОРК, 29 декабря. (ТАСС). Как сообщает корреспондент агентства Ассошиэйтед пресс из Вашингтона, в официальных кругах заявляют, что государственный департамент США вновь пытается заключить соглашение с Англией, по которому США могли бы посылать продовольствие в Испанию. Корреспондент сообщает далее, что американский посол в Испании Уэддел предложил Франко и министру иностранных дел Испании Серрано Суньеру немедленную помощь со стороны США, если Испания будет придерживаться более дружественных отношений с Америкой и отважится от усиления сотрудничества с державами оси.

Как сообщают из авторитетных источников, пишет далее корреспондент, США настаивают на том, чтобы Испания заявила, что она будет придерживаться нейтралитета. США требуют также, чтобы в Испании «обращались справедливо» с американскими промышленниками, а также возвратили фонды, принадлежащие американским компаниям и частным лицам.

ТАИ И ФРАНЦУЗСКИЙ ИНДО-КИТАЙ

НЬЮ-ЙОРК, 28 декабря. (ТАСС). Как сообщают американские корреспонденты из Бангкока (Таи), столкновения между войсками Таи и Французского Индо-Китая на границе продолжаются. Согласно опубликованному военными властями Таи официальному коммюнике, 26 декабря в районах Аранна и Убол произошла пулеметная перестрелка. 27 декабря произошла 20-минутная пулеметная перестрелка вблизи Клонлук. Отмечается также, что 24 декабря артиллерия Индо-Китая в районе города Такек произвела 8 выстрелов по позициям войск Таи, в ответ на что со стороны Таи было произведено одиннадцать орудийных выстрелов.

Как сообщает агентство Ассошиэйтед пресс из Виши, французское правительство намеревается послать делегацию из Индо-Китая в Бангкок с целью урегулирования пограничного спора между Таи и Индо-Китаем. Указывают, что французское правительство отвергло предложение Японии об арбитраже между Индо-Китаем и Таи, заявив о нежелании принимать посредничество третьей стороны.

Новая мобилизация войск национальной гвардии в США

НЬЮ-ЙОРК, 28 декабря. (ТАСС). Как сообщает вашингтонский корреспондент газеты «Нью-Йорк таймс», правительственный бюллетень «Федерал регистер» передает, что 23 декабря Рузвельт отдал распоряжение о мобилизации между 6 и 17 января 42 тысяч членов национальной гвардии. До сих пор еще не мобилизовано 54 тысячи солдат национальной гвардии. (По справочнику «Уорлд альманах» на 13 июня 1939 года в США насчитывалось 200 тысяч солдат национальной гвардии).

ВЫПУСК НОВОГО ВОЕННОГО ЗАЙМА В АНГЛИИ

ЛОНДОН, 28 декабря. (ТАСС). Как передает агентство Рейтер, вчера английский министр финансов Кингсли Вуд выступил по радио с сообщением о том, что одновременно с выпуском 2,5-процентного военного займа 1946—48 гг. будут выпущены новые среднесрочные 3-процентные обязательства 1955—1965 гг., так как государство нуждается в более долгосрочном кредите. Кингсли Вуд заявил, что продажа 2,5-процентных облигаций национального военного займа 1945—47 гг. будет прекращена 31 декабря и со 2 января 1941 г. начнется продажа новых займов.

По словам Кингсли Вуда, с ноября 1939 года поступления от различных займов, сберегательных сертификатов, от вкладов в сберкассы и т. д. составили общую сумму в 1.269 млн. фунтов стерлингов.

Военные действия в Китае

В Центральном Китае. За последние дни отмечается деятельность партизанских отрядов в ряде районов в тылу японских войск. Недавно китайские партизаны атаковали город Цзиншу, на северном берегу реки Янцзы, против Нанкина. Сломив сопротивление японских частей на внешней линии обороны, партизаны ворвались в город, где после короткой уличной борьбы подожгли ряд японских учреждений, а затем покинули город.

21 декабря китайские партизаны взорвали японский воинский поезд на железной дороге Пукоу-Хэфой.

Сведений о положении на фронтах в Северном и Южном Китае нет.

28 декабря. (ТАСС).

Англо-германская война

ЛОНДОН, 28 декабря. (ТАСС). Как официально сообщается, вчера вечером германская авиация совершила 4-часовый налет на Лондон. Бомбами различного калибра разрушено и повреждено много домов. Имеются убитые и раненые.

Английские самолеты подвергли в ночь на 28 декабря бомбардировке доки, аэродромы и базы подводных лодок на оккупированной немцами территории Франции, в частности Бордо, Лориан и Гавр.

Военно-морская авиация предприняла вчера налет на военные об'екты в районе Хаугесунда (Норвегия). В результате прямого попадания бомбы на неприятельском транспортном судне тоннажем в 4 тысячи тонн вспыхнул пожар. Много бомб было сброшено на различные военные сооружения и молы. Все участвовавшие в этой операции самолеты благополучно возвратились на свои базы.

БЕРЛИН, 28 декабря. (ТАСС). По сообщению германского информационного бюро, вечером 27 декабря английские самолеты-торпедоносцы безуспешно атаковали германские сторожевые суда в Северном море. Три английских самолета были сбиты.

БЕРЛИН, 28 декабря. (ТАСС). Германское информационное бюро передает сводку верховного командования германской армии: «Германская подводная лодка рапортует о потоплении четырех вооруженных торговых пароходов противника общим тоннажем в 24340 тонн. Другой подводной лодкой потоплен английский вооруженный торговый пароход «Заботкра» тоннажем в 12823 тонны. 27 декабря после затишья в дни празднования рождества германская авиация возобновила разведывательные и бомбардировочные полеты. В ночь на 28 декабря крупные соединения германской авиации предприняли налеты на Лондон и сбросили большое количество фугасных и зажигательных бомб всех калибров. В центре и на восточной окраине города были замечены сильные взрывы и большие пожары. Германские дальнобойные орудия обстреляли неприятельские суда, пытавшиеся приблизиться к Дюнкерку. Эти суда были вынуждены повернуть обратно. Несколько самолетов противника появилось над побережьем Германии, причем бомбы на германскую территорию сброшены не были. Сбито 4 английских самолета. Один германский самолет пропал без вести».

Военные действия в Албании

НЬЮ-ЙОРК, 28 декабря. (ТАСС). По сообщению агентства Юнайтед пресс, греческие части заняли три важных в стратегическом отношении позиции в секторе Островицы, северо-западнее Москопала.

Шесть английских и греческих самолетов бомбардировали Валону, причинив городу значительный ущерб. Бомбардировке подверглись также склады бензина в Керкира, севернее Валоны.

В секторе реки Осум греки после длительной бомбардировки заняли деревню Вирея. В бою греки потеряли 22 человека, итальянцы—25 убитыми и 121 пленными. Захвачено также 6 пулеметов. Итальянцы отступили на северо-запад по направлению к Берату.

На севере греческие части продвигаются вдоль главной дороги на Эльбасан и находятся около Кьюкса.

В секторе Клисуры греки заканчивают операции в горах Требешине. В секторе Тепелене греческие войска продвинулись до деревни Точи, в 10 милях северо-западнее Тепелена.

Итальянский флот сконцентрирован в портах Пола и Фиуме, в северной части Адриатического моря.

БЕЛГРАД, 28 декабря. (ТАСС). Как передает газета «Время», в последние два дня на северном фронте происходили ожесточенные ночные сражения, в которых особенно активная роль принадлежала артиллерии. Часть греческих войск продвигается по долине реки Шкумбы к Эльбасану.

26 декабря итальянская авиация подвергла сильной бомбардировке Корфу. Это была 23 с начала войны бомбардировка острова. Убит 21 человек, ранено 30. Разрушено много домов, нанесен большой материальный ущерб.

АФИНЫ, 28 декабря. (ТАСС). Греческое телеграфное агентство передает следующее коммюнике верховного командования греческой армии, опубликованное вечером 27 декабря: «Проводимые нашей армией операции местного характера продолжаются успешно. Нами захвачено свыше 200 пленных, в том числе офицеры. Нами захвачено также большое количество автоматического оружия и мортир».

В коммюнике греческого министерства государственной безопасности говорится, что итальянская авиация бомбардировала вчера один город в Эпире. Жертв и разрушений нет.

Итальянская сводка

РИМ, 28 декабря. (ТАСС). Агентство Стефани передает следующую сводку итальянского командования: «В пограничном районе Киренаики, на фронте Бардии, происходит артиллерийская стрельба. При поддержке авиации одна из наших моторизованных колонн уничтожила моторизованный отряд противника; захвачены пленные. Наш корабль произвел артиллерийский обстрел бронетанковых частей противника на побережье, рассеял их и подавил действия моторизованной артиллерии противника. В течение вчерашнего дня, а также ночью наши бомбардировщики производили эффективные налеты на передовую базу и моторизованные части противника. Происходили оживленные бои между нашими истребителями и истребителями противника. Один из наших самолетов торпедировал и потопил в Средиземном море пароход водоизмещением в 5 тыс. тонн. За день было сбито 3 истребителя противника. Один из наших бомбардировщиков не возвратился.

На греческом фронте атаки противника были отбиты в результате наших энергичных действий. Захвачены пленные и автоматическое оружие. Соединения бомбардировщиков и истребителей совершали налеты на войсковые части, на сооружения и на транспортные узлы. Был совершен налет на морскую базу противника Превеза, где повреждены стоявшие на якоре пароходы.

Из своего рейса в Атлантическом океане не возвратилась одна из наших подводных лодок.

В Восточной Африке не произошло ничего существенного».

КРАТКИЕ СООБЩЕНИЯ

▼ США предоставили Аргентине заем в 50 миллионов долларов на стабилизацию валюты.

▼ Вблизи города Бехукал (Куба) разразилась исключительной силы буря. 40 человек убито, свыше 100 ранено.

▼ В Сан-Франциско спущена на воду новая плавучая база подводных лодок «Фултон». База была построена на 19 месяцев раньше срока. Стоимость строительства ее—12 миллионов долларов.

Техническая библиотека

Однажды у мастера Балдырева разладился новый станок. За помощью он пришел в техническую библиотеку. Библиотекарь Владимир Иванович Бочарев охотно предложил фото-инструкцию к новым станкам этой марки. Мастер ушел удовлетворенный. Вскоре станок его стал работать бесперебойно. Электрик т. Самодуров встретил затруднения при зарядке аккумуляторных фонарьков. В книге Эдисона и Юнгера о щелочных аккумуляторах он получил нужную ему справку.

Техническая библиотека 6 отделения дороги им. Дзержинского располагает богатейшим книжным фондом. Она насчитывает более 20 тысяч книг по самым разнообразным научно-техническим вопросам. В ней есть новинки из области паровозного и вагонного хозяйства, по эксплоатации железных дорог. В ней можно ознакомиться с инструкциями к различным станкам, получить необходимую справку в многотомном техническом справочнике транспортника, посмотреть то или иное наглядное пособие.

Техническая библиотека оказывает большую помощь стахановцам в расширении их кругозора, ведет справочную работу. 2340 читателей посещает библиотеку. Среди них—квалифицированные рабочие, инженеры, техники. Товарищ тов. Матисен систематически следит за новинками науки и техники, читает журналы «Электромонтер», «Паровозник», «Наука и жизнь». Часто посещают библиотеку инженеры Егоров, Поляков, Чевычелов и другие.

Многие читатели являются сознательными борцами за технический прогресс. Они не только систематически следят за технической литературой, но и внедряют в производство все полезное, что можно из нее извлечь. Таким читателем является, например, мастер Зинеев, ныне заместитель начальника Северного депо. Книги толкают его на новые мысли, на поиски новых методов работы. Тов. Зинеев—неутомимый рационализатор. Когда в печати впервые появились заметки о методе водоподогрева в тендере, он с интересом изучал этот опыт, рассказывал о нем рабочим, а позднее практически обосновал применить его в своем депо.

Активную рационализаторскую работу проводит слесарь-автоматчик Сергей Антимонов. В этом году он внес 8 рационализаторских предложений. Рационализаторы Бурцев, Ангурин и Поздрачев получают в технической библиотеке необходимую им консультацию.

Поздравительные телеграммы

На Курский центральный телеграф со всех концов страны поступают телеграммы с пометкой «Досрочно». Это—телеграммы с поздравлениями к новому году. Согласно распоряжения Народного Комиссариата связи, их доставка по адресу начнется с 10 часов вечера 31 декабря.

Поздравительные телеграммы будут вручены без малейшего замедления, для чего количество доставщиков по городу в ночь под новый год увеличивается втрое.

Прием поздравительных телеграмм организуется по предприятиям и учреждениям Курска и в поездах. Прием новогодних телеграмм производится и по телефонам частных абонентов.

С утра 31 декабря в зале телеграфа открываются три дополнительных кассы по приемке новогодних телеграмм вне всякой очереди.

Открытие зимнего спортивного сезона

Первого января физкультурники Курска празднуют открытие зимнего спортивного сезона. В честь открытия будет проведена массовая традиционная лыжная эстафета. Эта эстафета явится одним из больших мероприятий в подготовке к кроссу имени XXIII годовщины Красной Армии.

В соревнованиях участвуют спортивные общества «Динамо», «Спартак», «Медик», «Учитель», физкультурные коллективы медицинского и педагогического институтов, Красной Армии, предприятий, учреждений и средних школ Курска.

В программе соревнований—эстафета: мужчин 5Х5 километров, женщин и юношей 5Х3 километра, девушек 5Х2 километра. Первенство будет определено по лучшему времени. Команда-победитель получит грамоту.

Сейчас команды лыжников медицинской школы, «Динамо», «Спартака» и многих средних школ, готовясь к эстафете, усиленно тренируются в ходьбе на лыжах.

НА 11 МИЛЛИОНОВ РУБЛЕЙ КОНДИТЕРСКИХ ТОВАРОВ

Областная контора Росглавкондитер в IV квартале нынешнего года отгрузила в районы на 11 миллионов рублей кондитерских товаров. К новогоднему празднику в область завезено еще на полтора миллиона рублей кондитерских изделий.

Курская государственная кондитерская фабрика выпустила в специальном оформлении более пяти тонн различной карамели, ириса, пастилы в шоколаде, вафли с ореховой начинкой и другой праздничный ассортимент.

ШКОЛЬНЫЕ КАНИКУЛЫ НАЧИНАЮТСЯ 1 ЯНВАРЯ

Наркомпрос РСФСР раз'яснил, что в воскресенье 29 декабря занятия в школах проводиться не будут. 30 и 31 декабря занятия проводится в обычном порядке. Зимние каникулы школьников начнутся 1 января.

ОБЛАСТНАЯ КОНФЕРЕНЦИЯ ОСВОДА

В Курске состоялась первая областная конференция добровольного общества содействия развитию водного транспорта и спасательной службы на водах. На конференции присутствовали делегаты из Рыльска, Дмитриева, Старого Оскола, Льгова и других районов.

С отчетом о работе общества выступил председатель оргбюро облосвода тов. Парашечкин.

Осводовские организации нашей области за последний год значительно выросли. Организованы новые кружки по подготовке легких водолазов, обучению спасательному делу на водах, гребле и плаванию. В этих кружках занималось много осводовцев.

Выступившие в прениях отметили, что работа осводовских организаций в районах все же еще страдает многими недостатками. Представитель Рыльского райосвода тов. Волюханов заявил, что первичные организации Освода не увязывают свою повседневную деятельность с задачами военного воспитания молодежи. Делегат Дмитриевского района тов. Колесников особо остановился на слабом вовлечении в ряды юных друзей Освода—школьников. Между тем среди учащихся нужно популяризировать водный спорт.

На конференции избран состав областного совета Освода. Председателем президиума облосвода утвержден тов. Парашечкин.

Ответственный редактор М. ПАВЛОВ.
Издатель—ОБКОМ ВКП(б).

По Курской области

От корреспондентов „Курской правды" и редакций районных газет

КАНДИДАТЫ НА СЕЛЬХОЗВЫСТАВКУ 1941 ГОДА

Исполком Корочанского райсовета депутатов трудящихся утвердил 97 кандидатов на Всесоюзную сельскохозяйственную выставку 1941 года.

Многие звеньевые добились почетного права в третий раз участвовать на выставке. Среди них—звеньевая колхоза «Память Ильича» А. Уланова, награжденная за высокий урожай подсолнуха Малой золотой медалью. За последние четыре года ее звено в среднем получало по 20,90 цент. подсолнуха с каждого гектара.

Семеноводческое хозяйство колхоза «Красная нива» сняло в этом году в среднем с каждого гектара по 45 центнеров проса, 18,7 цент. подсолнуха, 24 цент. ячменя и т. д. Этот колхоз рекомендован кандидатом для широкого показа на выставке.

В райземотдел и райсовет продолжают поступать заявления от передовиков сельского хозяйства с просьбой зачислить их кандидатами в участники выставки 1941 года.

„ИСТОРИЯ ШКОЛЫ"

Комсомольцы—учащиеся Старооскольской железнодорожной школы решили написать историю своей школы. Сейчас литературная группа вместе с дирекцией приступила к сбору материалов. Уже поступил ряд интересных сведений об истории школы.

На-днях литгруппа провела первое рабочее совещание. Здесь ученицам школы Тарасовой и Смехновой было дано поручение описать домик, в котором помещалась школа в первые годы своего существования. Бывший ученик, ныне директор этой школы, тов. Н. А. Мирошник уже написал ряд воспоминаний. («Путь Октября»).

ГОДОВОЙ ПЛАН ПЕРЕВЫПОЛНЕН

Промысловые артели облпромсовета выпустили продукции на 137 миллионов 109 тысяч рублей, что составляет 1[illegible],2 проц. годового плана.

Наибольшее выполнение годового плана дали артели Текстильшвейпромсоюза — 130,9 процента, Кожпромсоюза — 114,9 проц. и Мясопромсоюза—100,8 проц.

В дни, оставшиеся до конца года, промкооперация выпустит на полтора миллиона рублей дополнительной продукции.

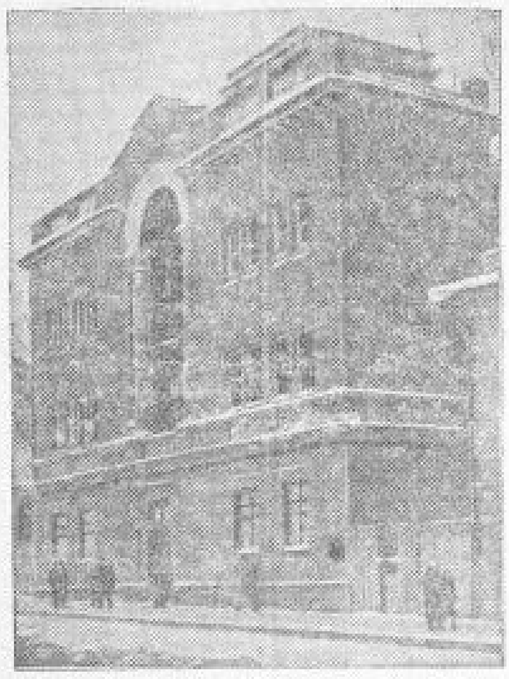

В этом году Курский спиртотрест переоборудовал бывшее помещение католической церкви, в алтаре которого помещается теперь трест.
На снимке: внешний вид здания.
Фото А. Богданчикова.

МАССОВЫЕ ЛЫЖНЫЕ ВЫЛАЗКИ

Комсомольцы и несовершеннолетняя молодежь гор. Щигры провели массовую лыжную вылазку в Ржевский лес. Участники вылазки сделали переход в 20 километров.

В массовом лыжном походе участвовали физкультурники города и сахарного завода «Профинтерн», комсомольский актив, много учащихся городских школ.

Лыжную вылазку совершили также физкультурники спортивного общества «Сахарник» Будениновского сахарного завода.

ДЕЙСТВУЮЩИЕ МОДЕЛИ ХИМИЧЕСКИХ ЗАВОДОВ

С начала нынешнего учебного года в 7-й Курской средней школе организовался химический кружок. В настоящее время он об'единяет свыше 20 учащихся старших классов. Школьники закрепляют здесь получаемые на уроках знания по химии, приобретают навыки лабораторной практики.

Кружковцы изготовили ряд ценных учебно-наглядных пособий для школьной лаборатории. В частности, ученики-отличники 9-го класса Седых и Сечник сконструировали прибор для разложения воды электричеством. Изготовлен также прибор для определения электролитов.

Особенный интерес представляет сконструированная кружковцами действующая модель химического завода по выработке соляной кислоты. Сейчас группа учащихся 8-го класса конструирует другую действующую модель завода по производству соляной кислоты. Ребята собираются также изготовить действующую модель миниатюрного завода по выработке азотной кислоты.

ВЫРАБОТКА БЕЛЬЕВОЙ ПУГОВИЦЫ

На Курском мясокомбинате начал работать цех бельевой пуговицы.

За короткое время цех освоил новый вид производства и уже выпустил 50 тысяч пуговиц. В будущем году мясокомбинат намечает изготовить их до 2 миллионов.

ОТОВСЮДУ

▼ Колхоз «Коммунара», Конышевского района, механизирует просорушку. Мотор просорушки одновременно будет приводить в движение динамо-машину, которая даст электрический свет в контору, школы, колхозный клуб и т. д.

▼ Трактористы и комбайнеры Конаевской МТС, Михайловского района, получили возможность культурно проводить свой досуг. При МТС открылся клуб, зал которого вмещает 400 человек. При клубе организуются кружки художественной самодеятельности.

▼ При Курской психиатрической больнице организован кабинет переливания крови. Более ста медицинских работников осваивают здесь процесс по определению группы крови.

Облдрамтеатр
29 декабря
СМЕРТЬ ИОАННА ГРОЗНОГО
31(XI)—нов. годний бал
Начало в 8-15 вечера.

Клуб железнодорожников
(Кировский район)
ГАСТРОЛИ АНСАМБЛЯ МУЗКОМЕДИИ
29 декабря
ГОЛУБЫЕ СКАЛЫ
Оперетта в 3 действ.
Начало в 8-30 вечера.

КИНОТЕАТРАХ
„СМЕНА"
ул. им. Кирова, 3, тел. 5-15.
Звуковой художест. фильм
БУДНИ
Союзкинохроника.
Начало сеансов: в 9-13, 6-15 и 30-15.
Нач. детского сеанса в 4-15.

„ОКТЯБРЬ"
ул. им. Луначарского, 4, тел. 4-52.
Звуковой художественный фильм
ВЕЛИКИЙ ГРАЖДАНИН
(2 серия)
Начало сеансов: в 6, 8, 10.
Начало детского сеанса в 4 ч.
С 30.XII—возвращение
им. ЩЕПКИНА
ул. им. Дзержинского, 51, тел. 2-47.
Звуковой художест. фильм
ПЯТЫЙ ОКЕАН
Союзкинокурсал.
Начало сеансов: 6-15, 8-15 и 10-15.
Начало детского сеанса в 4-15.

ГОСЦИРК
29 декабря ВЫХОДНОЙ ДЕНЬ
С 30 декабря ПРЕМЬЕРА
„ВО ЛЬДАХ АРКТИКИ"
группа полярных медведей
в дрессировке народного артиста РСФСР
БОРИСА ЭДЕР
Постановка заслуженного артиста РСФСР А. И. Канина.
Оформление художника В. С. Пашина.
Музыка И. М. Абрамовича
и большая цирковая программа.
Начало представления в 8-30 вечера. Касса открыта с 12 до 3 дня и с 5 до 11 вечера.

ТРЕБУЮТСЯ 2—3 комнаты под контору артели им. Парижской коммуны.
С предложением обращаться: гор. Курск, ул. Дзержинского, 11, телефон 20-30. 1026

Курской табачной фабрике
ТРЕБУЮТСЯ
главный бухгалтер, бухгалтер отчетного отдела, цеховые учетчики и чернорабочие.
Обращаться в отдел кадров: гор. Курск, Золотаревская, 26.
3—1 1040

Артель „Вулканизатор"
ПРОДАЕТ МОТОРЫ
постоянного и переменного тока, насосы для ин-ектора. Там же требуются сторож и уборщица. Гор. Курск, ул. Мирная, 88.
3—1 1040

ПРОДАЕТСЯ полдома—деревянный, одноэтажный, крытый железом, имеется сарай.
Гор. Курск, Кировский р-н, Коммунистическая, 26.
1036

Артели „ВПЕРЕД"
ТРЕБУЮТСЯ
портные, портнихи
и умеющие работать на швейных машинах.
Гор. Курск, Садовая, 17.
3—1 1041

Курской средней спецшколе ВВС № 4 на постоянную работу СРОЧНО ТРЕБУЮТСЯ: уборщицы, отов. мя, истопники, гардеробщики и чернорабочие. З[illegible] по месту жительства: по адресу: г. Курск, ул. Бебеля, № 13, к заместителю директора по хозяйственной части. 6[illegible]

Адрес редакции: Курск, ул. Ленина, 77. №№ ТЕЛЕФОНОВ: зам. ответ. редактора—2-91, отв. секретарь—13-58, секретариат—5-39, литературные сотрудники секретариата по вопросам культуры, искусства и обзоров печати—11-54, зав. отделом писем и рабселькоров—4-25, отдел писем—14-60, зав. экономическим отделом—5-64, экономический отдел—65, партийный отдел—5-09, зав. отделом пропаганды марксизма-ленинизма—1-61, литературный сотрудник секретариата по областной и городской информации—12-69, выпускающий—6-04, зав. издательством—8-82, бухгалтерия и отдел об'явлений—8-37, циклография—7-50, швейцарская—14-49.

КП7008 Курск, типография им. Карла Маркса, Золотая ул., 15, тел. 2-09.