АНГЛО-ГЕРМАНСКАЯ ВОЙНА

БЕРЛИН, 27 декабря. (ТАСС). Германское информационное бюро передает следующую сводку верховного командования германской армии: «В то время, как германская авиация также в течение второго рождественского дня 26 декабря не производила никаких налетов на Англию, английские самолеты в этот день и в ночь на 27 декабря сбросили бомбы на аэродромы, портовые сооружения и города в оккупированной Франции. Имеются убитые и раненые. Военные об'екты не пострадали. Сбит один английский самолет. Дальнобойная артиллерия обстреляла утром 27 декабря неприятельские суда в Ла-Маншем».

Как сообщает Германское информационное бюро, германская дальнобойная артиллерия сегодня утром подвергла успешному обстрелу неприятельские суда в Ла-Манше и порт Дувр.

ЛОНДОН, 27 декабря. (ТАСС). Агентство Рейтер передает, что в ночь на 27 декабря германская авиация не появлялась над Англией. Дневные операции в течение 24—26 декабря были весьма незначительными. Установившееся в течение трех последних суток затишье на англо-германском воздушном фронте, является наиболее продолжительным со времени начавшихся массовых налетов неприятельской авиации на Англию.

25 декабря в проливе Па-де-Кале стояла самая подходящая для вторжения погода. Над спокойным морем поднимался туман. В связи с тем, что немцы могли в любой момент предпринять попытку вторжения, сторожевые отряды были усилены вдвое, команды батарей дальнобойных орудий были наготове, корабли морского патруля несли дозорную службу днем и ночью.

Сегодня утром впервые за последние дни германские дальнобойные орудия, установленные на французском побережье, вновь подвергли длительному артиллерийскому обстрелу район Дувра. Жертв и материального ущерба нет.

Военные действия в Албании

АФИНЫ, 27 декабря. (ТАСС). Как официально сообщается, успешные местные операции способствовали вчера дальнейшему продвижению греческих войск и занятию новых позиций противника. Захвачены пленные и значительное количество военных материалов.

Во внутренних районах страны вчерашний день прошел спокойно.

НЬЮ-ЙОРК, 27 декабря. (ТАСС). Как передает агентство Ассошиэйтед пресс, греческие войска заняли город Лиэ в 15 милях севернее Поградеца.

БЕЛГРАД, 27 декабря. (ТАСС). По сообщению газеты «Политика», во время рождественских праздников военные операции на фронте не приостанавливались.

В южной части фронта, севернее Химары, греческие войска продолжают продвигаться к позициям, которые после упорного сражения были покинуты итальянцами.

Греческие воздушные силы активно сотрудничали с наземными войсками, бомбардируя с небольшой высоты батареи и пулеметные гнезда противника. Английская авиация совершила несколько налетов на тыл итальянских войск и бомбардировала коммуникации и колонны итальянских войск, продвигающихся к фронту.

Греческие войска наступают от Аргирокастрона на Тепелене, от Химары к Валоне и на Берат.

Итальянские части закрепились на важных стратегических высотах у Берата и Валоны. По полученным сведениям, сюда должны прибыть свежие итальянские пополнения.

Как передает газета «Время», 25 и 26 декабря в секторе у Тепелене и Клисуры шло ожесточенное сражение. Греческие войска часто переходят в наступление.

Итальянская сводка

РИМ, 27 декабря. (ТАСС). Агентство Стефани передает следующую сводку итальянского командования: «В пограничной зоне Киренаики продолжаются с обеих сторон действия артиллерии и патрулей. Итальянские истребители атаковали многочисленное соединение самолетов противника, сбив три самолета. Один из наших самолетов не возвратился на свою базу. Утром 26 декабря близ побережья Киренаики итальянский гидросамолет морской разведки выследил и эффективно бомбардировал одну подводную лодку противника.

На греческом фронте отмечалась деятельность артиллерии в операциях местного характера. Наши самолеты бомбардировали портовые сооружения, пароходы и об'екты, имеющие непосредственное отношение к наземным операциям. Быстрое вмешательство наших истребителей помешало противнику атаковать одну из наших баз. Сбито три самолета противника.

В Восточной Африке не произошло ничего существенного».

ВОЙНА В АФРИКЕ

ЛОНДОН, 27 декабря. (ТАСС). По сообщению агентства Рейтер, вчера командование английских воздушных сил на Ближнем Востоке не опубликовало никакого коммюнике. Отмечают, что командование решило воздержаться 25 декабря от бомбардировок неприятельской территории. Действия авиации в этот день ограничились лишь разведывательными полетами.

На суданском фронте английские части становятся все более активными в секторе Кассалы. Они теснят противника к границе вдоль всей пограничной линии, устраивают засады против неприятеля. Для удержания Кассалы и Северной Абиссинии в Асмаре и Агордате (Эритрея) сконцентрирована большая итальянская армия. Итальянские войска сосредоточены также вокруг Гондара, озера Тана и в районе Аддис-Абебы.

РИМ, 27 декабря. (ТАСС). Как передает агентство Стефани, основной задачей итальянской авиации является уничтожение опорных пунктов Англии в Средиземном море, на Ближнем Востоке, в Красном море и в соседних зонах. Район действий итальянской авиации разбит на восемь секторов, отдаленных друг от друга огромным расстоянием. Снабжение осуществляется главным образом морским путем; в Восточной Африке оно производится при помощи авиации.

НЬЮ-ЙОРК, 27 декабря. (ТАСС). По сообщению агентства Юнайтед пресс, англичане путем непрерывной бомбардировки вынуждают итальянцев медленно отходить от линии укреплений вокруг Бардии к самому городу. Окружая оставшуюся 8-мильную зону на подступах к Бардии, англичане готовятся к решающему штурму. В район Бардии непрерывно продолжают прибывать английские подкрепления.

Таи и Французский Индо-Китай

НЬЮ-ЙОРК, 27 декабря. (ТАСС). Как сообщает японский корреспондент агентства Ассошиэйтед пресс, во французских кругах указывают, что сражение, происшедшее на границе Французского Индо-Китая и Таи 25 декабря, было самым серьезным за последние две недели. Вблизи Такока происходила артиллерийская дуэль. Жандармерия Таи произвела налет на некоторые острова, расположенные на реке Меконг. В свою очередь, артиллерия войск Французского Индо-Китая обстреляла здания жандармерии Таи. Столкновения отмечаются также вдоль южного участка границы.

Бангкокский корреспондент того же агентства передает коммюнике Таи, в котором говорится, что 25 декабря войска Таи артиллерийским огнем потопили два транспорта с войсками Французского Индо-Китая, шедшие по реке Меконг.

Потери итальянской авиации

ЛОНДОН, 27 декабря. (ТАСС). Агентство Рейтер передает, что в течение недели, окончившейся в полночь 25 декабря, английская авиация уничтожила в воздушных боях 31 итальянский самолет. Из этого числа 10 самолетов были сбиты над Грецией и 21—над африканскими фронтами. Английская авиация потеряла за тот же период на всех этих фронтах всего 7 самолетов.

Общее число итальянских самолетов, уничтоженных английской авиацией, достигает 416 машин. Английская авиация потеряла в боях против Италии 75 самолетов.

ПОСЕЩЕНИЕ ГИТЛЕРОМ ЗАПАДНОГО ФРОНТА

БЕРЛИН, 27 декабря. (ТАСС). Как передает германское информационное бюро, Гитлер, как и в прошлом году, провел рождественские дни в воинских частях западного фронта.

Военные действия в Китае

В Центральном Китае. На юго-востоке провинции Хубэй китайские войска выбили японцев из занимавшихся ими в районе города Яньсинь позиций. Китайцы прервали также японские коммуникации между Яньсинем и Цаюцзяном (провинция Цзянси).

В Северном Китае. В юго-восточной части провинции Шаньси японцы предприняли наступление в районе Чжанцзы—Хугуань, но вынуждены были отойти.

На севере провинции Хэнань китайские партизаны взорвали железнодорожный мост в районе Кайфыня.

В южном Китае. На острове Хайнань продолжаются активные действия китайских партизан. Китайцы атакуют опорные пункты японских войск в юго-западной части острова.

В районе Кантона сконцентрировано свыше 20 тысяч японских солдат. На аэродромах этого района находится 100 бомбардировщиков и не менее 120 истребителей.

* * *

22 и 23 декабря японцы бомбардировали ряд городов в провинции Гуандун. Во время бомбардировки Гуйчжуна, расположенного на побережье бухты Мисы, японцы сбросили бомбу на швейцарскую миссию. По словам агентства Юнайтед пресс от взрыва бомбы убит глава этой миссии Мейерхольт.

27 декабря. (ТАСС).

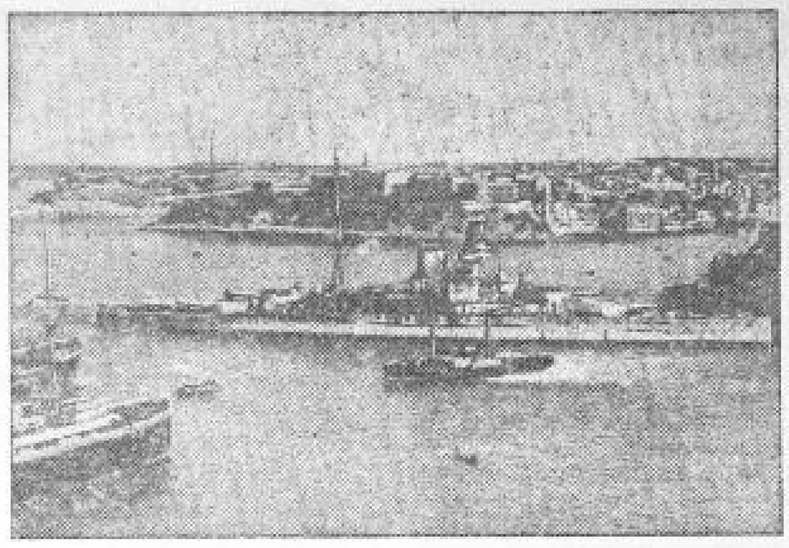

Вид на остров Мальту. Фото ТАСС.

ОСТРОВ МАЛЬТА

(Справка)

В итальянских и английских сводках неоднократно сообщалось о налетах итальянской авиации на остров Мальту. С первых же дней после вступления в войну Италия развернула военно-воздушные операции против этого острова, который является одним из об'ектов итальянских притязаний на Средиземном море.

Мальта — небольшой остров, расположенный в 90 километрах к югу от Сицилии. Выгодное расположение острова дает возможность базирующимся на нем военно-морским и воздушным силам контролировать значительную часть средиземноморских путей. Его площадь — 316 кв. километров. На нем проживает свыше 260 тыс. человек. Главный порт—Ла-Валетта.

Большая часть острова бедна водой и почти лишена древесной растительности. Основное занятие населения — скотоводство и рыболовство. Почти $^{2}/_{3}$ территории по природным условиям мало пригодны для земледелия, которое ведется лишь на террасах разбитых на склонах холмов. Сеются пшеница, рожь, ячмень и кукуруза. Имеется много фруктовых насаждений. Промышленность незначительна, в частности — производство хлопчато-бумажных изделий (кустарное), папирос, табака и ряда предметов широкого потребления.

Чрезвычайно выгодное географическое положение Мальты на протяжении многих столетий привлекало к ней внимание народов, населявших бассейн Средиземного моря. Мальту захватывали греки, карфагеняне, римляне, вандалы и готы. Она принадлежала Византийской Империи, мусульманам и норманнам. В 13-м веке Мальта перешла к испанцам. В 1530 г. Карл V (испанский король) отдал Мальту рыцарскому ордену иоаннитов, известных с тех пор под названием «мальтийских рыцарей». В 1798 г. Мальту захватил Наполеон, оценивший стратегическое значение острова. В 1800 г. Мальта была занята Англией и превращена ею в свою опорную базу на Средиземном море.

В 1919 г. на острове большой размах приняло национальное движение. Это движение побудило английское правительство выработать, спустя два года, для Мальты конституцию, создавшую некоторую видимость демократических свобод. При английском губернаторе на Мальте был организован Исполнительный совет, который в действительности никогда не пользовался властью. Фактически вся власть на острове сосредоточена в руках английского губернатора.

Во время первой империалистической войны Мальта служила базой для операций флота союзников в Средиземном море. Англичане на протяжении многих десятков лет систематически укрепляли Мальту, превратили ее в одну из своих крупных военно-морских баз на Средиземном море. Этому в значительной мере способствовало также и наличие на острове нескольких удобных естественных гаваней.

В мирное время гарнизон Мальты составлял всего 8.000 чел., но казармы были построены для 40 тыс. человек. На острове оборудована база для гидросамолетов, имеются крупные подземные резервуары для жидкого горючего. Обычно в гавани Ла-Валетта находилось 50 военных кораблей, но уже в 1935 г., в момент обострения англо-итальянских противоречий на Средиземном море, Англия вынуждена была вывести из Мальты все крупные военные суда, оставив там только легкие.

Мальта крайне уязвима с воздуха. Она находится всего лишь в 15 летных минутах от итальянской военно-воздушной базы на Сицилии.

Италия ведет военные операции против Мальты также и со своей базы на маленьком острове Пантеллерия, расположенном в 200 километрах от Мальты. Вместе с другими маленькими итальянскими островами Лампедузой и Линосой, также укрепленными, Пантеллерия представляет серьезную угрозу английским коммуникациям в центральной части Средиземного моря.

Близкое расположение Мальты от итальянских баз резко понизило ее значение, но тем не менее, как морская крепость и английская военно-воздушная база, остров Мальта продолжает оставаться угрозой для Италии.

Краткие сообщения

В Сингапур прибыли индийские войска с большим количеством автомобилей, мотоциклов и других транспортных средств. Прибывшие части расквартированы по всей Малайе. Войска проходят интенсивную военную подготовку.

Бельгийский консул в Нью-Йорке Аллер об'явил о мобилизации офицеров запаса и всех бельгийских граждан в возрасте от 19 до 25 лет. Производится также запись добровольцев для частей, комплектуемых в Англии.

В городах Восточной Анатолии (Турция) ощущались сильные подземные толчки. Размеры причиненных убытков пока неизвестны.

Начиная с середины лета американское военное министерство послало в Англию для изучения военной техники 268 офицеров, в том числе 5 генералов. Морское министерство также послало за границу своих представителей. Некоторые из них находятся сейчас на борту английских военных кораблей в Средиземном море.

К школьным каникулам

Суджанский городской кинотеатр готовится к обслуживанию детей во время зимних школьных каникул. Будет проведен новогодний детский кинофестиваль. Школьникам будут показаны фильмы: «Семеро смелых», «Великое зарево», «Трактористы» и другие. Днем 5 января состоится детский карнавал. В фойе театра устраивается елка, состоится выступление кружков детской художественной самодеятельности.

Белгородская средняя школа № 2 наметила ряд интересных мероприятий, которые будут проведены в дни зимних каникул. Сейчас все кружки художественной самодеятельности разучивают специальные новогодние программы. Для школьников первых четырех классов устраивается новогодняя елка с подарками, для учащихся старших классов—бал-маскарад.

В школах Томаровского района разработан план проведения каникул. Ребята будут совершать походы на лыжах, кататься на коньках, участвовать в экскурсиях и т. д. Большая елка устраивается в Ленинской школе № 2. Здесь на вечере самодеятельности выступят струнный и драматический кружки. Интересно будут проведены каникулы в средней школе № 1 и в других школах района.

В Рыльской средней школе № 1 будут устроены новогодняя елка, утренники, вечера художественной самодеятельности и коллективный просмотр кинокартин. Организуются лыжные вылазки команд, тренирующихся к кроссу, и сдача зимних норм по комплексу БГТО, а также на значок «Ворошиловский стрелок». Кроме того, проводится военная игра и лыжные соревнования. Школьники встретятся с участниками боев с белофиннами.

У ЮНЫХ ТЕХНИКОВ

К школьным каникулам каждая лаборатория областной станции юных техников готовит специальную выставку, которая явится отчетом о проделанной работе за первую половину учебного года.

Вечером 1 января состоится встреча работников станции с родителями юных техников. Работники станции расскажут родителям, над чем работают в лабораториях и кружках их дети, как они осваивают технику.

В плане станции на время школьных каникул предусмотрены экскурсии кружковцев в музей имени Уфимцева, на радиоузел, в типографию имени К. Маркса и т. д. В дни каникул для ребят организуются несколько научно-популярных лекций.

ПРОИСШЕСТВИЯ

Жертва неосторожности. По улице Дзержинского (Курск) проходила группа школьниц. Возле дома № 40 Вера Реброва—ученица 10 класса одиннадцатой школы, убегая от подруги, очутилась на середине мостовой и попала под автомашину. С переломом левого бедра пострадавшую доставили в хирургическую клинику.

ИЗВЕЩЕНИЕ

Оргинструкторский отдел Курского обкома ВКП(б) просит лиц, знающих местонахождение Снагустенко Никифора Ивановича, выбывшего из Б.-Троицкого района в 1938 г., сообщить его адрес оргинструкторскому отделу обкома ВКП(б).

Ответственный редактор М. ПАВЛОВ.
Издатель—ОБКОМ ВКП(б).

ПИТОМЦЫ БОРИСА ЭДЕРА

Второй час ночи. Кажется, уже все на месте. И большое полотно, на котором кисть художника изображала уголок Арктики, и весь реквизит, которому также признан некий арктический вид. Арена ограждена решеткой, окрашенной в нежные, бело-голубые тона.

Сегодня—ответственная репетиция. И поэтому все несколько взволнованы... Больше обычного суетятся режиссеры, оформители, униформисты. Нет еще только главного виновника «торжества»—Бориса Эдера. Он сидит в своей артистической комнате, очень напоминающей экспериментальную мастерскую, и ждет.

—Пока все не приготовят—не пойду, чтобы не волноваться,—говорит он.

Наконец, как говорят, был забит последний гвоздь. Неожиданно цирк погрузился в темноту, но уже через несколько секунд юпитеры направили два мощных снопа зеленого и голубовато-белого света на арену. Надо отдать должное художнику областного драматического театра т. Пашину—уголок Арктики, как и все остальное оформление, сделан хорошо, со вкусом...

Народный артист республики Борис Эдер прибывает на Северный полюс со своей спутницей Т. С. Соловьевой. Навстречу гостям с Большой земли выходит группа белых медведей. Эдер и его спутница знакомятся с обитателями далекой Арктики, передают им привет от Папанина.

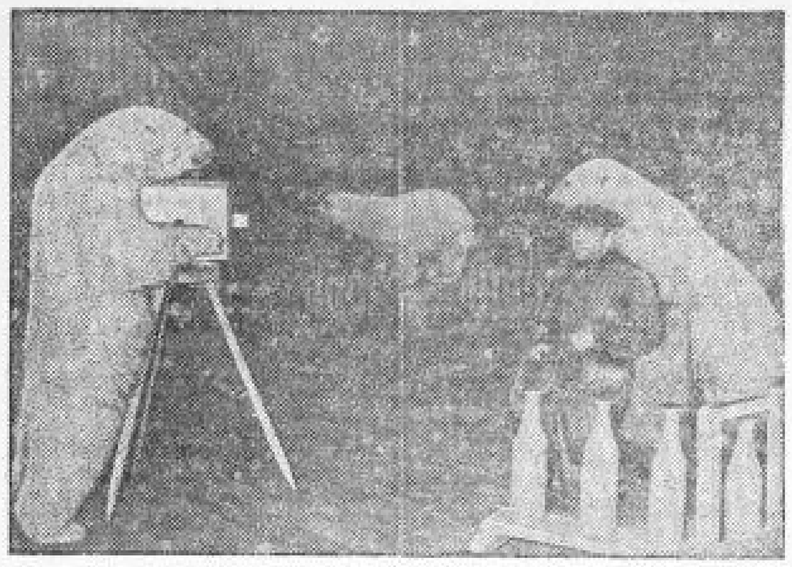

Народный артист республики, орденоносец Б. Эдер в кругу своих питомцев.
На снимке: один из эпизодов театрализованного представления—белый медведь проделывает кинос'емку. Фото А. Богданчикова.

Так начинается театрализованное представление.

Сегодня хищники ведут себя не совсем спокойно. Они осторожно принюхиваются к реквизиту, который выглядит на этот раз не совсем обычно. Форма та же, но цвет другой. Вместо синяков—белый, как снег, гладкий, словно отполированный пол. Вся обстановка, к которой так привыкли звери, неуловимо переменилась. И на эту внезапную перемену привычной обстановки звери реагируют повышенной настороженностью, подозрительностью.

После репетиции Борис Эдуардович рассказывает немало интересного о повадках и привычках своих питомцев.

— Белые медведи очень тяжело поддаются дрессировке. Суровая, изменчивая и коварная природа Арктики как бы перерезала свои качества зверям. Они также изменчивы, коварны... Все, что дано для их обонания, осязания, уже превращается в глазах медведей в какую-то скрытую опасность. Достаточно изменить форму или цвет реквизита, с которым «работает» медведь, как это наполняет его чувством тревоги.

Вчера медведь Мориц спокойно балансировал на досках. Но сегодня эти доски выкрасили в другой цвет, и уже Мориц незаконно «ворчит», опасливо посматривает на доски—не грозят ли они ему опасностью.

Неделя тому назад палатку, занимающую центр арены, перенесли ближе к решетке. И все пошло кувырком. Звери резко изменили свое поведение. Пришлось поставить палатку на прежнее место, и чтобы обмануть зверей, палатку на каждой репетиции передвигали на 2—3 метра. Потребовалось больше двух недель, чтобы утвердить палатку на нужном месте.

Немало труда, настойчивости, терпения затратил Борис Эдер на воспитание своих новых питомцев. Часами он просиживал около клеток, «разговаривал» с медведями, приучая к себе. Когда он первый раз вошел в клетку к зверю, медведь в страхе отпрянул, а потом бросился на смельчака. И только присущие Борису Эдеру хладнокровие, опыт спасали его от больших неприятностей.

Звери, внешне почти не отличимые друг от друга, проявляли различные наклонности, привычки. Так, например, Чарли по складу своего характера, поведению занял в группе положение «скомика», Бутуз—«простака», Мира—«резонера», Жак—«любовника» и Миньза—«кокетки».

—Мне удалось приручить медведей и научить их работать,—рассказывает Борис Эдер,—в рекордный срок—7 месяцев, тогда как репетиционный период с группой львов отнял у меня почти полтора года.

Успехом тов. Эдер обязан своей манере укрощения зверей. Он берет лаской, терпением, огромной настойчивостью, волей.

Каждый день, как только кончается вечернее представление, тов. Эдер начинает свою кропотливую работу с медведями. Короткий отдых, и снова, с раннего утра до общих утренних репетиций Эдер на арене, в кругу своих четвероногих друзей.

Через несколько дней Борис Эдуардович Эдер, первый в СССР дрессировщик белых медведей, знакомый курскому зрителю по прошлогодним гастролям со львами, покажет свое замечательное мастерство.

ГЕН.

Облдрамтеатр
28 и 29 декабря
СМЕРТЬ ИВАНА ГРОЗНОГО
Начало в 8-30 вечера.

Клуб железнодорожников
(Кировский район)
ГАСТРОЛИ АНСАМБЛЯ МУЗКОМЕДИИ
28 декабря
ГОЛУБЫЕ СКАЛЫ
Оперетта в 3 действ.
Начало в 8-30 вечера.

КИНОТЕАТРЫ
„СИЕНА"
ул. им. Кирова, 3, тел. 5-19.
3 сеанса в 3 дня т. фильм
СЕВАНСКИЕ РЫБАКИ
Союзкинохроника.
Начало сеансов: в 6-45, 8-15 и 10-15.
Нач. детского сеанса в 4-15.

„ОКТЯБРЬ"
ул. им. Луначарского, 4, тел. 4-51.
Звуковой художественный фильм
ВЕЛИКИЙ ГРАЖДАНИН
(2 серия)
Начало сеансов: в 6, 8, 10.
Начало детского сеанса в 4 ч.
С 30-XII—ВОЗВРАЩЕНИЕ

им. ЩЕПКИНА
ул. им. Дзержинского, 51, тел. 2-67.
Звуковой художест. фильм
ПЯТЫЙ ОКЕАН
Союзкинохроника.
Начало сеансов: в 6 ч. 8-15 и 10-15.
Начало детского сеанса

Курский государственный драматический театр имени А. С. Пушкина
31 ДЕКАБРЯ
НОВОГОДНИЙ БАЛ, ВЕЧЕР КОМЕДИЙ, ТАНЦЫ.
Открыта предварительная продажа билетов во всех кассах театра.
Принимаются заявки на коллективную покупку билетов.
Подробности в афишах.
ДИРЕКЦИЯ.

ГОСЦИРК СЕГОДНЯ
большое цирковое представление
в трех отделениях.
Обновленная программа. Новые номера.
Начало представления в 8-30 вечера. Касса открыта с 11 до 3 часа и с 5 до 9 час. вечера.
30 декабря ПРЕМЬЕРА.
Гастроли народного артиста республики БОРИСА ЭДЕР.
Группа полярных медведей „Во льдах Арктики".
По мере [illegible] предварительная продажа билетов.

В связи с окончанием бюджетного года и отчетом расчетов по займу „Третьей Пятилетки" (выпуск третьего года) все предприятия, учреждения, организации и налоговые агенты обязаны к 1 января 1941 года представить райцентрсберкассам отчетные сведения по форме № 16 и 21.
Курское областное управление госструдсберкасс и госпродит.

От Курского горфинотдела
Сообщается, что выдача регистрационных удостоверений некооперированным кустарям и ремесленникам на разрешенные законом промыслы на 1941 г. будет производиться райфо гор. Курска по 31 декабря 1940 г.
О порядке выдачи этих регистрационных удостоверений справляться в соответствующем райфо гор. Курска.
1033 ГОРФО.

Адрес редакции: Курск, ул. Ленина, 77. №№ ТЕЛЕФОНОВ: зам. ответ. редактора—2-91, отв. секретарь—13-89, секретариат—5-39, литературные сотрудники секретариата по вопросам культуры, искусства и обзоров печати—11-54, зав. отделом писем и рабселькоров—4-25, отдел писем—14-60, зав. экономическим отделом—5-64, экономический отдел—65, партийный отдел—5-69, зав. отделом пропаганды марксизма-ленинизма—1-61, литературный сотрудник секретариата по областной и городской информации—12-69, вычитывающий—6-04, зав. издательством—8-82, бухгалтерия и отдел об'явлений—3-37, цинкография—7-80, швейцарская—14-48.

ЕН7007. Курск, типография им. Карла Маркса, Золотая ул., 15, тел. 2-09.