Статья югославского министра иностранных дел Марковича

БЕЛГРАД, 25 декабря. (ТАСС). Югославская газета «Политика» перепечатала 24 декабря статью югославского министра иностранных дел Цинцар-Марковича, опубликованную в загребской газете «Новости». В статье между прочим говорится: «Сегодня во втором году войны в Европе каждому ясно, какие большие усилия в области внешней политики мы прилагаем, чтобы Югославия осталась вне войны. Югославия проводит решительную политику, избегая всех внешнеполитических осложнений, чтобы помешать расширению войны в этой части Европы».

Цинцар-Маркович затем отметил, что Югославия поддерживает дружеские отношения с Германией и Италией и что в последние дни заключен договор с Венгрией о постоянном мире и вечной дружбе. Югославское королевство, сказал он далее, проводило последовательную и миролюбивую политику и установило в этом году нормальные дипломатические отношения с Советским Союзом.

Таи и Французский Индо-Китай

ЛОНДОН, 26 декабря. (ТАСС). По сообщению корреспондента агентства Рейтер из Бангкока, в опубликованном 25 декабря коммюнике Таи говорится, что бои на границе Французского Индо-Китая и Таи продолжаются. С обеих сторон отмечается артиллерийская перестрелка. Артиллерийским огнем со стороны Таи рассеяны скопления войск Французского Индо-Китая.

НЬЮ-ЙОРК, 26 декабря. (ТАСС). Как сообщает агентство Юнайтед пресс из Бангкока, премьер-министр Таи Луанп Бипул Сонггрем указал, что правительство Таи будет предпринимать ответные шаги на атаки Французского Индо-Китая. Он заявил также, что ответственность за военные действия ложится на власти Французского Индо-Китая, так как они игнорировали мирные шаги Таи.

Отношения между Таи и Англией, заметил он далее, являются благоприятными ввиду урегулирования положения на границе Бирмы.

Военные действия в Китае

В Центральном Китае. В северной части провинции Цзянси китайские войска 21 декабря атаковали японский отряд численностью в 1000 человек, продвигавшийся в районе юго-восточнее Наньчана. Между китайцами и японцами завязалась перестрелка, продолжавшаяся 10 часов. Японцы, понеся потери, вынуждены были отступить к Наньчану.

В Северном Китае. В северной части провинции Хэнань китайские войска за последнее время провели ряд удачных нападений на японские гарнизоны.

В Южном Китае. На фронтах в провинции Гуандун и Гуанси установилось сравнительное затишье.

26 декабря. (ТАСС).

Военные действия в Албании

АФИНЫ, 26 декабря. (ТАСС). Как официально сообщается, вчера греческая армия успешно продолжала операции местного характера.

Итальянская авиация подвергла 25 декабря бомбардировке город Корфу, в котором убито 15 и ранено свыше 30 человек из числа гражданского населения.

ЛОНДОН, 26 декабря. (ТАСС). По сообщению агентства Рейтер, греческие войска заставили противника отступить в районе западнее реки Дрино. В бою захвачены пленные, 10 тяжелых орудий и много военных материалов. Далее на север греки штыковой атакой заняли несколько деревень.

Прибывшие из Италии подкрепления противника пока не в состоянии изменить обстановку.

БЕЛГРАД, 26 декабря. (ТАСС). Как передает газета «Время», греческие войска пытаются продвинуться вперед в центральной части фронта у Тепелене и Клисуры, но встречают упорное сопротивление.

Химара в результате ожесточенных боев, в которых участвовала пехота, артиллерия и авиация, сильно разрушена.

НЬЮ-ЙОРК, 26 декабря. (ТАСС). Как сообщает агентство Юнайтед пресс, греческие войска продвинулись на 15 миль к Валоне. Ими занято три деревни, взято в плен много итальянцев и захвачено большое количество военных материалов.

Итальянская сводка

РИМ, 26 декабря. (ТАСС). Агентство Стефани передает сводку итальянского командования: «На границе Киренаики в районе Бардии, отмечаются активные действия артиллерии противника и ответный огонь нашей артиллерии. В ночь с 24 на 25 декабря интенсивной бомбардировке подверглась одна передовая база противника. Повреждён один военный корабль. В южной части Киренаики моторизованные войска противника также подверглись усиленной бомбардировке.

На греческом фронте на различных участках мы отбили атаки противника, который понес ощутительные потери. Нами захвачены пленные. Соединения бомбардировщиков совершили налет на морские базы и портовые сооружения противника.

В Восточной Африке, на фронте Судана, отмечалась активность патрулей и авиации. Военные лагери и походные колонны противника подверглись бомбардировке и пулеметному обстрелу. Один из наших самолетов не возвратился на базу».

Англо-германская война

БЕРЛИН, 26 декабря. (ТАСС). Верховное командование германской армии сообщает: «В ночь на 25 декабря и вчера не произошло ничего существенного».

ЛОНДОН, 26 декабря. (ТАСС). Официально сообщается, что в ночь на 26 декабря германская авиация не проявляла никакой активности. Начиная с 23 декабря в Лондоне не было ни одной воздушной тревоги.

Неофициальное «перемирие», выразившееся в том, что в ночь под рождество и германская и английская авиации бездействовали, было нарушено вчера германскими самолетами, совершившими налет на Оркнейские острова и Шотландию. Сбит один неприятельский самолет, экипаж которого взят в плен.

Германская газета о внутреннем положении Франции

БЕРЛИН, 25 декабря. (ТАСС). Газета «Мюнхенер нойесте нахрихтен» помещает статью, посвященную внутриполитическому положению Франции.

Нынешняя форма французского государства, пишет газета, является лишь ширмой, за которой происходит борьба за новое содержание этого государства. Группа политических деятелей, в состав которой входят Лаваль, Марсель Деа, Дорио, Марке и другие, ставит своей задачей создание такой Франции, «которая может быть включена в новую Европу». Однако в своей деятельности они встречают противодействие со стороны некоторых французских политических кругов. Марсель Деа, продолжает газета, издающий в настоящее время в Париже газету «Эвр», активно выступает против некоторых тенденций правительства Виши. После того как его план создания единой партии для поддержки авторитарного режима Петена потерпел неудачу, Марсель Деа считает, что эти тенденции являются шагом назад.

Во Франции, отмечает газета, наблюдаются «два заблуждения». Первое заблуждение заключается в том, что люди стараются забыть поражение Франции или не считаться с этим фактом. Между тем это невозможно. Заключение мира может несколько улучшить положение Франции только в том случае, «если она осознает свое место в новой Европе». Однако в этом вопросе со стороны Франции нужны не слова, а дела, и это обстоятельство вряд ли нуждается в особом подчеркивании.

Второе заблуждение, по словам газеты, создалось в результате событий в Средиземном море. Лица, которые в большей или меньшей мере разделяют первое заблуждение, считают также, что отступление Италии на двух фронтах уже изменило соотношение сил в борьбе держав оси против Англии.

В заключение газета пишет, что эти факты позволили установить, «какие политические группы во Франции действительно следуют новым европейским идеям и какие делают это только на тактических соображениях». Английская пропаганда заблуждается, утверждая в последние недели, что Германия столкнулась во Франции с затруднениями. О затруднениях, заявляет газета, не может быть и речи, «так как для нас достаточно одного приказа, чтобы в течение нескольких часов устранить затруднения любого рода».

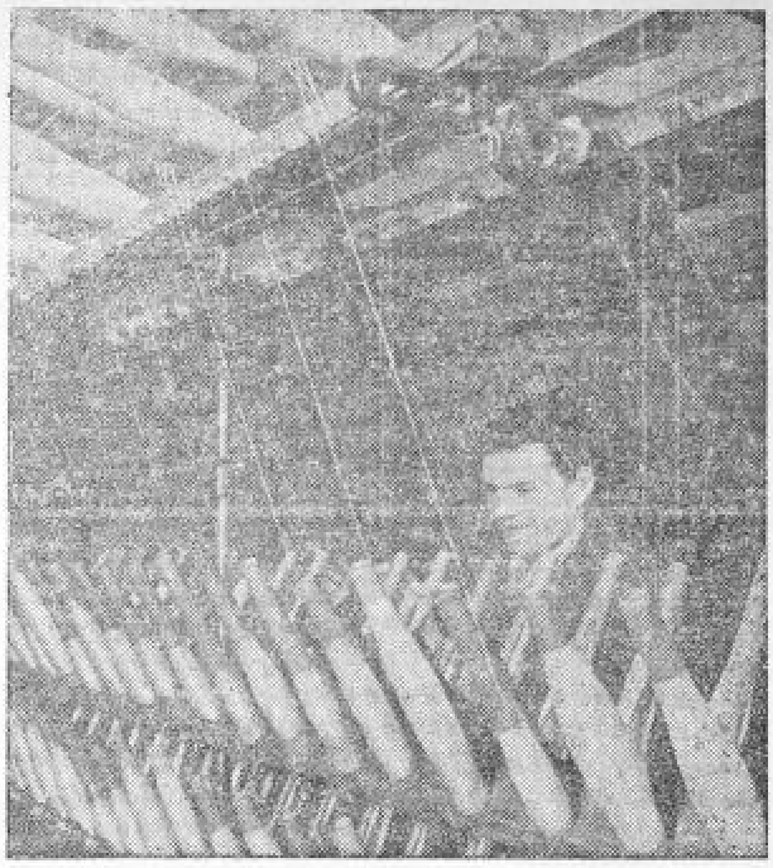

В стеклотекстильном отделении опытного цеха стеклянного волокна (институт стекла, Москва). Ватерщица комсомолка З. Н. Федулова за работой на крутильном ватере. Фото ТАСС.

Морозостойкий виноград

Научный сотрудник московской ордена Ленина сельскохозяйственной академии имени К. А. Тимирязева казах тов. Джангалиев обнаружил у себя на родине свыше 10 различных форм дикого исключительно морозостойкого винограда. Им заинтересовались научные и хозяйственные учреждения. Народный Комиссариат пищевой промышленности СССР совместно с академией им. Тимирязева командировали в Казахстан специальную экспедицию во главе с тов. Джангалиевым.

На днях экспедиция возвратилась в Москву. Ею заготовлено 2800 чубуков (лозы) морозостойкого винограда.

Профессор кафедры селекции и семеноводства академии им. Тимирязева тов. Н. Н. Тимофеев сообщил сотруднику ТАСС:

— Находка тов. Джангалиева представляет исключительный интерес. Виноград растет и плодоносит в горах, где мороз достигает 40 градусов, тогда как лоза наших культурных виноградников гибнет при 20-градусном морозе. Гроздья лучших форм дикого винограда весят в среднем 232 грамма. Ягоды с'едобные, в них содержится около 17 проц. сахара.

Экспедиция доставила чубуки в отличном состоянии. Весной лоза будет высажена в грунт в Москве и в ряде различных районов страны. Наши ученые, в частности академик П. И. Лисицын, проведут опыт над этим виноградом. Селекционеры используют его в первую очередь как исходную форму для опытов по выведению морозостойких сортов винограда.

Новые книги *)

Л. ИЛЬИЧЕВ. «О книге Ф. Энгельса «Людвиг Фейербах и конец классической немецкой философии» (Политиздат при ЦК ВКП(б). 1940 г. Стр. 52. Тираж 100.000 экз.).

В брошюре воспроизводятся лекции, прочитанные Л. Ильичевым в Высшей партийной школе при ЦК ВКП(б) в января 1940 г. о выдающемся труде Ф. Энгельса «Людвиг Фейербах и конец классической немецкой философии».

* * *

В. И. ЛЕНИН. «Третий с'езд РСДРП» (Гос. изд. политической литературы. 1940 г. Стр. 388. Тираж 50000 экз.).

В сборник «Третий с'езд РСДРП» включены важнейшие произведения, заметки, письма Ленина о III с'езде, о его подготовке и решениях, выступления Ленина на с'езде и написанные им проекты резолюций.

Материалы в книге расположены по 4-м разделам: «Борьба за с'езд», «Предс'ездовские статьи», «Выступления на с'езде и проекты резолюций» и «Послес'ездовские статьи». В приложениях к сборнику даны: «Извещение о созыве III партийного с'езда» и резолюции III с'езда РСДРП.

* * *

К. МАРКС и Ф. ЭНГЕЛЬС. «Исследования, статьи» 1844—1845 гг. (Гос. издат. политической литературы. 1940 год. Стр. 648. Тираж 30200 экз.).

В сборник входят следующие произведения: К. Маркс «Критические примечания к статье «Король Пруссии и социальные реформы», К. Маркс и Ф. Энгельс «Святое семейство», «Ответ на антикритику Б. Бауэра», Ф. Энгельс «Описание возникших в новейшее время и еще существующих коммунистических колоний», «Положение рабочего класса в Англии» и ряд других статей и исследований, относящихся к 1844—1845 годам.

*) Книги вышли из печати и поступили в продажу в курские магазины ЮГОГИЗа

Бал-маскарад на катке

На территории Щигровского фосфоритного завода оборудуется ледяной каток. Он будет обслуживать рабочих и служащих завода, учащихся средней школы, а также школы фабрично-заводского обучения.

Под новый год на катке будет установлена большая елка, состоится бал-маскарад.

Для младших школьников на катке оборудуется ледяная горка.

СУД

Бракоделы

Недавно выездной сессией Курского облсуда в составе председательствующего члена облсуда т. Дуреева, народных заседателей тт. Сигхарева и Тертышникова, с участием прокурора т. Сафронова было рассмотрено уголовное дело по обвинению бывших работников Волоконовской машинно-тракторной мастерской в бракоделстве.

МТМ систематически выпускала бракованную продукцию. Это отражалось на работе многих МТС Курской области, которые она снабжала запасными частями.

Бывший директор МТМ Ф. Е. Шрамко 14 августа с. г., уезжая в командировку, дал распоряжение быв. техноруку К. Х. Алексееву отгрузить в адрес Курского МТО сельхозснабжения один вагон втулок. При этом Шрамко подписал чистый бланк счета и передал его в бухгалтерию. Втулки, отгруженные по этому счету, все были забракованы как явно непригодные. Часть из них доработывалась, а 3522 кгр. втулок были сданы в утиль. Бракоделы причинили МТМ убыток в сумме 4747 руб.

Подсудимый Эсаулов, работая механиком-контролером МТМ, при отгрузке втулок не присутствовал, но подписал качественное удостоверение. Подсудимые Фортушной и Дьяченко — мастера литейного цеха — проявили преступную халатность при изготовлении и обработке втулок и других деталей. Сдавая непригодную продукцию в кладовую, они оформляли акты, в которых указывали, что втулки и детали изготовлены доброкачественно.

Шрамко и Алексеев приговорены к 5 годам тюремного заключения каждый, Эсаулов, Дьяченко и Фортушной — к исправительно-трудовым работам на разные сроки.

В обкоме ВКП(б)

Решением обкома ВКП(б) исключены из членов партии по гор. Курску:

Филатов Д. П. (Дзержинский район) за пьянку и халатное отношение к хранению партдокумента; Аболдуев Д. В. (Дзержинский район) за нарушение Указа Президиума Верховного Совета СССР от 26 июня, Черемисинов М. И. (Дзержинский район) за систематическую пьянку; Павлов В. В. (Дзержинский район) за хищение социалистической собственности; Держач Н. П. (Дзержинский район) за нарушение Указа от 26 июня.

Исключены из кандидатов партии по г. Курску:

Зуев П. Я. (Кировский район) за нарушение Указа от 26 июня; Скоробогатько М. П. (Дзержинский район) за нарушение государственной и партийной дисциплины; Бабаскин И. С. (Дзержинский район) за скрытое социального происхождения при поступлении в ряды ВКП(б); Якелюнас В. И. (Кировский район) за халатное отношение к хранению партдокумента и как неоправдавший звания кандидата партии; Березин С. И. (Сталинский район) за нарушение Указа от 26 июня; Хардиков К. Е. (Сталинский район) за хищение социалистической собственности.

Ответственный редактор М. ПАВЛОВ.
Издатель—ОБКОМ ВКП(б).

ИСТОРИЯ КНИГИ

Выставка к 500-летию изобретения книгопечатания в краеведческом музее

В Курском краеведческом музее открылась выставка, посвященная 500-летию изобретения книгопечатания. На выставке представлено около 500 экспонатов.

Вводная часть выставки знакомит посетителя с книжным делом до изобретения печатного станка. Средневековье—эпоха поголовной неграмотности. Книга была роскошью, доступной лишь избранным представителям правящей верхушки. Дорогостоящий материал—пергамент, переписка текста от руки, художественное оформление страниц, наконец, богатый переплет, обложенный иной раз серебром и слоновой костью, превращали книгу в сокровище, в предмет любования.

Среди репродукций древних рукописей на выставке имеется и подлинник. На переплете старой книги сохранился в виде подкладки кусок пергамента с отрывком рукописи XVI века. Она писана готическим шрифтом с красочным оформлением заглавных букв.

С экономическим ростом городов и общим повышением культурного уровня возникает острая потребность в массовом производстве книг. В XV в. в торговом немецком городе Майнце появились книги, исполненные «не посредством камыша, грифеля и пера, но чудесным сопоставлением, отношением и ровным числом патронов и форм», —так писал о своем изобретении изобретатель книгопечатания Иоганн Гутенберг.

В чем же «чудесность» изобретения? Книгопечатание было известно до Гутенберга, но книги печатались тогда дорогим и неудобным способом. Страницы текста целиком вырезывались на доске и затем оттискивались на бумаге. Когда-то, за несколько тысячелетий до нас, неизвестный изобретатель алфавита разложил человеческую речь на звуки и, соединив с каждым звуком определенный знак—букву, гениально упростил процесс чтения и письма. Аналогичный метод разложения текста лежит и в основе изобретения Гутенберга. Он разложил страницу на отдельные подвижные буквы, из которых можно «набирать» текст и рассыпать его, когда в нем минет надобность. В результате—громадное удешевление процесса печатания, возможность сравнительно применения книги и массового распространения ее. «Изобретение книгопечатания—самое значительное событие в истории...—говорил Гюго.—Благодаря ему человеческая мысль становится, как никогда, вечной, она летуча, неуловима, неразрушима» (Гюго, «Собор парижской богоматери»).

Разумеется, сразу книга не смогла получить массового распространения. Рядом со стендом, посвященным великому изобретателю, даются образцы печати XVI—XVII веков разных стран Западной Европы. Плотная, дорогая бумага, заглавные листы, украшенные гравюрами по дереву и меди, пергаментные и деревянные, обтянутые кожей переплеты,—все это говорит о дорогостоящей книге, рассчитанной на богатого покупателя.

Через сто лет после изобретения книгопечатания, а именно в середине XVI в., попыталась Московская Русь завести у себя «штанбы» (типографию). Попытка оказалась неудачной. «Мы были подвержены... беспрестанно всяким озлоблениям... от многих начальников, духовных и светских, которые из зависти умышляли на нас многие ереси, намереваясь благо превратить во зло»,—говорит в послесловии к одному из своих львовских изданий первопечатник московский Иван Федоров. Бежать вынужден был он «из отечества и рода» своего и искать приют в Львове и Остроге. Напечатанная им знаменитая Острожская библия 1580 г. показана на выставке рядом с другими острожскими и львовскими изданиями XVI—XVII веков.

Дальнейший подбор книг выставки в виде изданий киевских, черниговских, наконец, московских иллюстрирует уже победу книгопечатания на Руси и распространение печатного дела по тогдашним культурным центрам.

Следующий отдел выставки посвящен русской печати XVIII века. Петр I прекрасно оценил роль печати в деле насаждения на Руси новой гражданственности. Учрежденные им в Петербурге 4 типографии выпускают учебники, пособия по военному делу, печатают впервые появившуюся в России газету. Царь-преобразователь внес реформы и в печатное дело. Новый «гражданский» шрифт отделяет светскую книгу от церковной. Количество изданий светской книги сразу вырастает, отражая светский характер насаждаемой реформы. Из интересных подлинников на выставке имеются «Воинский устав» Петра I и первый выпуск трудов только что основанной Академии наук.

Петровская реформа во второй половине XVIII в. приносит уже вполне ощутимые плоды. За издательское дело, сделавшееся теперь очень выгодным, берутся частные предприниматели. После указа Екатерины II от 1783 г., разрешающего заводить «вольные» типографии, возникают десятки издательств в обеих столицах и в провинции.

В 1791 году организуется издательство и в Курске. Образец его продукции представлен на выставке книгой 1804 г., сочинением титулярного советника Семена Зубкова «Краткое историческое обозрение открытия островов».

Центральной фигурой издательского дела этой эпохи является Н. И. Новиков, публицист, издатель и общественный деятель. Он сумел привлечь к издательству общественность, что позволило поставить дело в размерах, не виданных до того времени. Новиковская «Типографическая кампания» учреждает ряд типографий, организует первую частную библиотеку, открывает книжные лавки в столицах и провинции. Комиссионеры Новикова проникают даже в село, неся печатное слово в темную глушь тогдашней России. Около 900 изданий выпустил Новиков по разнообразным вопросам. Из его изданий представлены на выставке образцы многотомной «Древней российской вивлиофики» (то-есть библиотеки), содержащей исторические материалы, образцы изданий художественной литературы.

Отдел старопечатной книги заканчивается изданиями первой половины XIX в., среди которых—прижизненные издания А. С. Пушкина, «Думы Рылеева», изданные в год декабрьского восстания (1825), и, наконец, «Полное собрание сочинений» (1809—1810 гг.) поэта И. Ф. Богдановича, похороненного в Курске.

Особый отдел выставки посвящен советской книге. После старой печати посетитель сразу попадает в иной мир. Ничтожный процент грамотности в дореволюционной России делал книгу фактически недоступной широкой массе. Всеобщее образование в Советском Союзе, громадный скачок в росте грамотности масс вызвал небывалый до сих пор ни в одной стране рост издательского дела. Более чем на 100 языках издается книга в Советском Союзе, миллионными тиражами выходят журналы и газеты. Нет ни одного национального округа в СССР, где не издавалась бы своя газета на родном языке населения, ни одного населенного пункта, куда не проникло бы большевистское печатное слово.

На небольшой выставке невозможно отобразить всё богатство советской книги, пришлось ограничиться только показом отдельных образцов политической и художественной литературы. Раздел классиков марксизма-ленинизма удалось представить в изданиях 1930 и 1939—40 гг. Книги Сталинской Конституции показаны в массовых изданиях на различных языках народов СССР. Рядом с данными о многомиллионных тиражах «Краткого курса истории ВКП(б)» отражены и художественно оформленные издания по истории партии, как Берия «К вопросу об истории большевистских организаций Закавказья» (ОГИЗ, 1939 г.), «Листовки московской организации большевиков 1914—1920 гг.» (ОГИЗ, 1940 г.) и т. д.

Раздел художественной литературы позволяет судить как об охвате советскими издательствами сокровищ мировой литературы, так и о качественной высоте самих изданий. Классики античной литературы, писатели эпохи «Возрождения», классики европейской литературы XVII, XVIII и XIX вв., наконец, классики русской литературы появились в СССР в тиражах, неизмеримо превышающих дореволюционные. Невиданные по качеству издания получила литература народов СССР, каноны: поэма великого поэта грузинского народа Шота Руставели «Витязь в тигровой шкуре» (издание Академии наук, 1938 г.), эпос армянского народа «Давид Сасунский» (издание Академии наук 1939 г.), появившиеся только в советской России издания поэта Казахстана Джамбула и поэта Дагестана Сулеймана Стальского. Памятник героического прошлого русского народа «Слово о полку Игореве» вышло в совершенно исключительном издании («Академия», 1934 г.). Этот подлинный шедевр полиграфического искусства—показатель высокой культуры советского издательского дела.

Особый раздел выставки посвящен Курскому областному издательству.

Выставка не только отвечает заданиям общеобразовательного порядка, но может быть использована и по специальным вопросам. Институт и средняя школа найдут здесь богатый материал по истории русской литературы XVII, XVIII и первой половины XIX вв. На подлинниках смогут преподаватели показать учащимся, как выглядели сочинения Карамзина, Жуковского и Пушкина при жизни писателей.

К. БЕРЛАДИНА,
зав. библиотекой Курского областного музея.

Облдрамтеатр
27 декабря
САДЫ ЦВЕТУТ
28 декабря
СМЕРТЬ ИОАННА ГРОЗНОГО
Начало в 7 ч. вечера.
Клуб
железнодорожников
(Кировский район)
ГАСТРОЛИ АНСАМБЛЯ МУЗКОМЕДИИ
27 декабря
ЦЫГАНСКАЯ ЛЮБОВЬ
Оперетта в 3 действ.
Начало 8-30 вечера.

Сеансы в КИНОТЕАТРАХ
„СИЕНА"
ул. им. Кирова, 3, тел. 5-25.
Звуковой х/ф т. фильм
АРСЕН
Союзкинохроника.
Начало сеансов: в 9-15, 11-15 и 10-15.
Нач. детского сеанса в 4-15.
„ОКТЯБРЬ"
ул. им. Луначарского, 4, тел. 4-55.
Звуковой художественный фильм
ЧЕЛОВЕК с РУЖЬЕМ
Начало сеансов: в 6, 8, 10.
Начало детского сеанса в 4 ч.
кин. ЩЕПКИНА
ул. им. Дзержинского, 31, тел. 2-07.
Звуковой художест. фильм
ПЯТЫЙ ОКЕАН
Союзкинохроника.
Начало сеансов: в 6 ч. 8-15 и 10-15.
Начало детского сеанса в 4 ч.

ГОСЦИРК СЕГОДНЯ
большое цирковое представление
в трех отделениях.
Обновленная программа. Новые номера.
Начало представления в 8-30 вечера. Касса открыта с 12 до 3 часа и с 5 до 9 час. вечера.
30 декабря ПРЕМЬЕРА
Гастроли народного артиста республики БОРИСА ЭДЕР.
Группа соловьев и дуэтов „По лесам Арктики".
Не извещается отдельно. Цены прежние.

В связи с окончанием бюджетного года и проверки расчетов по займу „Третьей Пятилетки" (выпуск четвертого года) все предприятия, учреждения, организации, налоговые агенты обязаны к 1 января 1941 года представить райсберкассам отчетные сведения по форме № 16 и 21.
Курское областное управление госгрудосберкасс и госкредита.

Ввиду окончания бюджетного года сберегательные кассы Курской области 31 декабря 1940 года операции с клиентами производить не будут.
Для оплаты аккредитивов в г.г. Курске, Белгороде, Старом Осколе, Льгове, Дмитриеве, Рыльске, Щиграх устанавливаются дежурные сберегательные кассы.
Курское областное управление госгрудосберкасс и госкредита.

КУРСКАЯ СБЕРЕГАТЕЛЬНАЯ КАССА
ДОВОДИТ ДО СВЕДЕНИЯ
всех вкладчиков и заемщиков, что в связи с праздниками за 1 янв. 1941 года все сберкассы гор. Курска 31 декабря операции производить не будут, за исключением сберкассы № 4,по ул. Ленина, 38, которая будет обслуживать только аккредитивы.
1019

Курской тяговой фабрике
ТРЕБУЮТСЯ
главный бухгалтер, бухгалтер отчетного отдела, цеховые учетчик и черноработник.
Обращаться в отдел кадров: гор. Курск, Зеленая, 21.
2—1

Артель „Вулканизатор"
ПРОДАЕТ МОТОРЫ
постоянного и переменного тока, насосы для нагнетания. Там же требуются столяры и уборщица. Гор. Курск, ул. Ямская, 54.
3—1 2040

Адрес редакции: Курск, ул. Ленина, 77. №№ ТЕЛЕФОНОВ: зам. ответ. редактора—2-91, отв. секретарь—13-55, секретариат—5-39, литературные сотрудники секретариата по вопросам культуры, искусства и обзоров печати—11-54, зав. отделом писем и рабселькоров—4-25, отдел писем—14-60, зав. экономическим отделом—5-64, экономический отдел—55, партийный отдел—5-09, зав. отделом пропаганды марксизма-ленинизма—1-61, литературный сотрудник секретариата по областной и городской информации—12-69, выпускающий—6-24, зав. издательством—8-82, бухгалтерия и отдел об'явлений—8-37, цинкография—7-50, шейцарская—14-49.

ЕИ7004. Курск, типография им. Карла Маркса, Золотая ул., 15, тел. 2-09.