Пролетарии всех стран, соединяйтесь!

КУРСКАЯ ПРАВДА

Орган Курского областного комитета ВКП(б), горкома ВКП(б) и областного совета депутатов трудящихся

№ 299 (5324) | Четверг, 26 декабря 1940 г. | Год изд. 22-й

Организованно проведем избирательную кампанию

Сегодня согласно Указу Президиума Верховного Совета СССР, опубликованному в нашей газете 22 декабря, в Курском городском, Старо-Оскольском и Валуйском избирательных округах начинается избирательная кампания по выборам в Верховный Совет СССР.

Особенность настоящей избирательной кампании в том, что она начинается за месяц до дня выборов вместо двух месяцев, предусмотренных для общих выборов «Положением о выборах в Верховный Совет СССР». Такой короткий срок накладывает на партийные, советские, профсоюзные и комсомольские организации, на всю общественность этих избирательных округов большие, ответственные задачи.

Президиум Верховного Совета СССР в Указе о сроке избирательной кампании отмечает, что не позднее чем за 25 дней до выборов должны быть образованы избирательные участки и утверждены участковые избирательные комиссии. Не позднее чем за 28 дней до выборов должны быть утверждены окружные избирательные комиссии.

Исполкомы районных, городских и сельских советов обязаны немедленно принять все меры к быстрейшему и своевременному образованию в округах избирательных участков и их оборудованию. Нужно теперь же проверить сохранность оборудования, оставшегося от прошлых выборов, и подготовить участки в срок, указанный Президиумом Верховного Совета СССР.

Работа в участковых избирательных комиссиях — ответственное государственное дело, оно поэтому может быть поручено только достойным людям, партийным и непартийным большевикам, на практике доказавшим свою преданность партии Ленина—Сталина. Член избирательной комиссии является представителем общественных организаций и обществ трудящихся. От способностей членов комиссии будет зависеть организованное проведение выборов. Вот почему трудящиеся избирательных округов должны выделить в состав комиссий авторитетных товарищей, сумеющих оправдать доверие избирателей.

Исключительно большую работу предстоит провести районным, городским и сельским советам по составлению списков избирателей. Во время прошлых выборов в этом важнейшем деле были допущены серьезные ошибки: искажения фамилий отдельных граждан, пропуск жителей домов и даже улиц. Серьезно, по-настоящему составить списки избирателей — значит не допустить ошибок, имевших место в прошедшие избирательные кампании. Списки избирателей—важный документ, требующий вдумчивого к нему отношения, четкого исполнения. За 20 дней до выборов списки должны быть вывешены для всеобщего обозрения.

Советский народ имеет богатейший опыт проведения избирательных кампаний. Могучая сила сталинского блока коммунистов и беспартийных была показана на выборах в Верховный Совет СССР, в Верховные Советы союзных республик, в местные советы депутатов трудящихся. Сталинский блок коммунистов и беспартийных одержал еще одну блестящую победу на недавно закончившихся выборах в Карело-Финской ССР и в западных областях Украины и Белоруссии. Нет сомнений, что предстоящие выборы в Курском городском, Старо-Оскольском и Валуйском избирательных округах явятся еще одним ярким свидетельством непобедимости сталинского блока.

Было бы, однако, непростительной ошибкой считать, что все пойдет само собой. Малейшее успокоение чуждо советским людям. Победа сама не приходит,—учит нас товарищ Сталин. Понятно, что от партийных и советских организаций требуется напряженная работа, настоящая большевистская революционная бдительность.

Избирательный участок—центр организационной и политической работы. Сюда должны быть посланы лучшие агитационные силы, здесь надо в полной мере использовать богатейший опыт, накопленный за прошедшие годы партийными организациями. Все испытанные формы большевистской агитации—кружки по изучению Сталинской Конституции и Положения о выборах, беседы, лекции, доклады и т. п.—надо поставить на службу избирательной кампании.

В прошлые выборы немалую роль сыграли культурные очаги города и деревни. Клубы, избы-читальни, красные уголки, кино, радио, печать, стенгазеты —все это также должно быть широко использовано в агитационной, раз'яснительной работе.

Агитация среди избирателей должна быть целеустремленной, политически заостренной. Мало провести беседу о текущей политической жизни. Надо увязать эту беседу с боевыми задачами, над разрешением которых успешно работает коммунистическая партия и советское правительство. Надо ярко, убедительно рассказать избирателям о достижениях нашей партии в под'еме и развитии народного хозяйства, об успехах внешней политики Советского Союза. Наряду с этим нужно широко раз'яснить Положение о выборах, технику голосования, обращая при этом особое внимание на молодых избирателей, которым недавно исполнилось 18 лет, которые впервые будут участвовать в выборах.

Массовая агитационная работа на избирательных участках, на заводах, фабриках, в учреждениях, колхозах должна вызвать высокую политическую активность трудящихся, новый производственный под'ем. На прошедших митингах, посвященных Указу Президиума Верховного Совета СССР, трудящиеся Курска, Валуек, Старого Оскола и других районов взяли на себя обязательство—отметить день выборов—26 января новыми производственными успехами.

Разумеется, этот под'ем охватит коллективы предприятий, колхозов, совхозов не только тех районов, где будут проходить выборы. Избирательная кампания совпала с подготовкой к XVIII Всесоюзной партийной конференции. Рабочие передовых заводов и фабрик страны уже готовят ко дню конференции производственные подарки. Трудящиеся Курской области должны также бороться за еще большее повышение производительности труда, за дальнейшее процветание нашей родины.

Почетная задача возлагается на районную печать, она, как и в прежние избирательные кампании, окажет партийным и советским организациям огромную помощь в подготовке к выборам, поможет редколлегиям стенных газет лучше освещать работу на избирательных участках. Теперь же нужно провести совещание редакторов стенгазет, раз'яснить им задачи газет в избирательной кампании.

Долг партийных организаций—помнить, что важнейшей задачей настоящей избирательной кампании является дальнейшее укрепление блока коммунистов и беспартийных, избрание достойных депутатов—верных сынов народа, улучшение работы местных советов, мобилизация масс на успешное выполнение хозяйственно-политических задач.

IV СЕССИЯ КУРСКОГО ОБЛАСТНОГО СОВЕТА

Вчера в зале заседаний исполкома областного совета открылась IV сессия областного совета депутатов трудящихся.

Председателем сессии избрана депутат Бакун, секретарем депутат Щекин.

Сессия утвердила следующий порядок дня:

1. О состоянии и улучшении работы машинно-тракторных станций области;
2. О выполнении закона о всеобщем обязательном обучении и ходе ликвидации неграмотности и малограмотности в области;
3. Итоги работы промышленности за 10 месяцев 1940 года и очередные задачи;
4. Оргвопросы.

С докладом о работе машинно-тракторных станций области выступил председатель исполкома областного совета депутатов трудящихся депутат Волчков. Содоклад по этому же вопросу сделал председатель постоянной комиссии облсовета по сельскому хозяйству депутат Саломанин.

Сегодня на втором заседании сессии, которое откроется в 10 часов утра, начнутся прения по первому вопросу.

Выполнен годовой план тракторных работ

КРАСНАЯ ЯРУГА. (По телеграфу). Машинно-тракторные станции района к 25 декабря—дню открытия IV сессии областного совета—выполнили годовой план тракторных работ на 101 процент. Средняя выработка на 15-сильный трактор—555 гектаров. Передовые бригады выработали в среднем на трактор: тов. Бузина—780 га, тов. Голосенкова—763 га.

Райком ВКП(б)—СТЕЦЕНКО.
Исполком райсовета—МИРОНЕНКО.
Директора МТС—БОЙКО, КОСЕНКО.

ОРГАНИЗУЕМ СОРЕВНОВАНИЕ имени XVIII ССЕСОЮЗНОЙ КОНФЕРЕНЦИИ ВКП(б)

Вчера вечером на Курской ЦЭС состоялся многолюдный митинг, на котором было заслушано сообщение ЦК ВКП(б) о созыве XVIII Всесоюзной партийной конференции. На митинге выступили начальник котельного цеха инженер-теплотехник тов. Хуступташов, старший кочегар тов. Балабин, начальник смены турбинной станции тов. Гридин, машинист-стахановец тов. Фетисов и другие. Выступавшие призывали коллектив станции встретить открытие партконференции производственными победами.

На митинге было единодушно принято обращение к трудящимся города Курска об организации социалистического соревнования имени XVIII Всесоюзной партконференции.

Обращение коллектива Курской ЦЭС к инженерно-техническим работникам, рабочим и служащим промышленных, коммунальных и кооперативных предприятий

С новой силой разгорается в нашей стране социалистическое соревнование за достойную встречу XVIII Всесоюзной партконференции. Набирают темпы горняки, нефтяники, металлурги и рабочие других отраслей промышленности.

В образцовом состоянии должно находиться энергетическое хозяйство. Успех работы городских предприятий во многом зависит от работы нашей электростанции. Немаловажное значение имеет электростанция и в работе коммунальных предприятий города, учреждений, школ, больниц.

Курская электростанция за последние месяцы значительно улучшила свою работу и досрочно выполнила программу третьего квартала. Это дает нам возможность с первых же дней нового хозяйственного года работать еще лучше. Мы добьемся такого положения, когда промышленные предприятия и население будут полностью обеспечены электроэнергией.

Включаясь в соревнование имени XVIII Всесоюзной партконференции, мы берем на себя обязательства:

1. Досрочно выполнить план первого квартала 1941 года и повысить годовой коэффициент использования мощности электростанции, увеличив выработку на 1800 тысяч киловатт-часов по сравнению с 1940 годом.

2. Широко внедряя ценные рационализаторские предложения передовых людей станции, повысить паровую мощность котельной на 15 проц. против существующей.

3. Снизить удельный расход условного топлива с тем, чтобы увеличить экономию угля в 1941 году не менее чем на 50 проц. к достигнутой экономии в 1940 году.

4. Повысить средне-годовой коэффициент мощности (косинус фи) до 0,825 путем упорядочения электрохозяйства потребителей.

5. Снизить себестоимость киловатт-часа электроэнергии на 3 проц. против плана 1941 года и обеспечить дополнительный рост производительности труда на 10 проц. по сравнению с 1940 годом.

6. Обеспечить своевременное и качественное выполнение капитальных и текущих ремонтов электрооборудования станции и сети и сократить время простоев оборудования в ремонте по менее чем на 10 проц. против 1940 года.

7. Привести в порядок производственные помещения, дворы, оборудование. Обеспечить такой уход за машинами, агрегатами, сооружениями и зданиями, чтобы полностью изжить аварии и добиться сохранения и поддержания основных фондов предприятия на высоком техническом уровне.

Коллектив рабочих, служащих и инженерно-технических работников Курской ЦЭС обращается ко всем работникам промышленных, коммунальных и кооперативных предприятий города с призывом развернуть социалистическое соревнование имени XVIII Всесоюзной партийной конференции, экономно расходовать электроэнергию, организовать бесперебойную работу своих предприятий, всемерно повышать производительность труда, соблюдать строгую дисциплину во всех звеньях производственного аппарата, проводя жесткую экономию сырья, топлива и электроэнергии. Мы надеемся, что наш призыв найдет широкий отклик.

Встретим XVIII Всесоюзную партийную конференцию новыми производственными победами!

По поручению коллектива Курской ЦЭС обращение подписали:

Директор ЦЭС КАПЛАН, главный инженер КАРЫЙ, секретарь партбюро БОСЫХ, председатель завкома ПЛУЖНИКОВ, стахановец-кочегар БАЛАБАНОВ, начальник смены ГРИДИН, машинист ЯНКОВСКИЙ, начальник сети Дзержинского района РОСТОВ, начальник дизельного цеха ШЛЯХОВ, стахановец-ремонтных мастерских РАЗИНЬКОВ.

ОБЯЗАТЕЛЬСТВА РАБОЧИХ ЗАВОДА ТЕКСТИЛЬМАШ

Открытое партийное собрание на заводе Текстильмаш горячо обсудило постановление ЦК ВКП(б) о созыве XVIII Всесоюзной партийной конференции.

Участники собрания приняли единодушное решение: ознаменовать созыв XVIII Всесоюзной конференции ВКП(б) новым под'емом социалистического соревнования и поставить центральной задачей всего заводского коллектива — досрочное выполнение производственного плана 1941 года.

Выступивший на собрании мастер экспериментальной мастерской т. Харьков призывал к тому, чтобы еще выше поднять производительность труда и качество продукции.

Смена мастера механического цеха т. Коротеева взяла на себя обязательство выполнить январскую программу на 150 проц.

Бригадир колхоза имени 1 Мая, Ленинского района, П. Г. Коржавин. Бригада собрала в этом году самый высокий в области урожай семян кок-сагыза—122,3 килограмма в среднем с одного гектара.

Фото И. Ситникова.

О награждении Азербайджанского индустриального института имени М. Азизбекова и работников института

Указами Президиума Верховного Совета СССР от 25 декабря в ознаменование 20-летнего юбилея азербайджанского Индустриального института имени М. Азизбекова и за выдающиеся заслуги института в деле подготовки высококвалифицированных специалистов для нефтяной промышленности институт награжден орденом Трудового Красного Знамени.

За большие заслуги в деле подготовки и воспитания инженерно-технических кадров для нефтяной промышленности награждены: орденом Трудового Красного Знамени 4 работника института, орденом «Знак почета»—7 и медалью «За трудовое отличие»—4.

В последний час

С'езд конфедерации рабочих Кубы

НЬЮ-ЙОРК, 25 декабря. (ТАСС). Выходящая в Гаване газета «Нотисиас де Оя» сообщает, что второй национальный с'езд конфедерации рабочих Кубы, состоявшийся в Гаване 13—17 декабря, большинством 454 против 21 голоса принял активированную резолюцию. С'езд переизбрал генеральным секретарем конфедерации негра коммуниста Ласаро Пенья. На с'езде присутствовали делегаты из всех частей страны, представляющие 500 тысяч членов конфедерации.

Ко мюнике командования английских воздушных сил на Ближнем Востоке

ЛОНДОН, 25 декабря. (ТАСС). Агентство Рейтер передает из Каира комментарии к мюнике командования английских воздушных сил на Ближнем Востоке. В комментарии говорится: «В Западной пустыне английские бомбардировщики 24 декабря совершили налет на Эль-Тимми и Эль-Газалу. Все бомбы сброшены в намеченные цели. Однако размеров причиненного противнику ущерба установить не удалось. Английские истребители в течение всего дня совершали патрульные полеты, но не встретили ни одного самолета противника. Крупное соединение бомбардировщиков противника, в сопровождении истребителей совершило налет на Соллум, причинив незначительные повреждения.

Наши самолеты совершили налет на аэродром в Валоне (Албания), где на земле находилось много самолетов противника. Бомбардировке также подверглись гавань и город. Английские пикирующие бомбардировщики пользовались низкой облачностью, как прикрытием. Итальянский крейсер, открывший огонь из зенитных батарей, был обстрелян нашими самолетами из пулеметов с бреющего полета. Один самолет эскадрильи Родезии сбил во время налета на Кассалу итальянский истребитель. В Восточной Африке наша авиация совершила налет на Хейс и Гуна. В Гуна в результате бомбардировки взорваны склады боеприпасов. В Хейсе также подверглись бомбардировке склады боеприпасов».

По Курской области

От корреспондентов „Курской правды" и редакций районных газет

ГОТОВЯТСЯ К ПРИЗЫВУ В КРАСНУЮ АРМИЮ

Допризывники Боброво-Дворского района активно готовятся к призыву в Красную Армию и Военно-Морской Флот.

Дружно взялись за изучение военного дела допризывники Боброво-Дворского сельсовета. Регулярно проходит занятия в кружке ГСО, которым руководит активистка - общественница тов. Татьянина. В Лапухинском сельсовете развернулась работа по ликвидации малограмотности среди допризывников. Все они охотно посещают занятия и хорошо усваивают материал.

В Юшковском сельсовете состоялось совещание допризывников 1922—1923 гг. рождения. Было принято обязательство—начать изучение военного дела. В этой работе допризывникам будут помогать командиры запаса тт. Булгаков, Головков и другие.

В течение зимы допризывники примут участие в нескольких лыжных военизированных походах.

ВЫСТАВКА ТОВАРОВ МЕСТНОЙ ПРОМЫШЛЕННОСТИ

В Дмитриеве состоялась выставка изделий, вырабатываемых местной промышленностью. На выставке был представлен широкий ассортимент товаров пищекомбината, промкомбината, лесозавода, промысловых артелей «Красная швея», «Труд», «Энергия», а также цехов широтреба дерюгинской бумажной фабрики, фосфоритного завода и других предприятий района.

На выставке было проведено совещание руководителей предприятий и артелей местной промышленности. Выяснилась большая возможность для производства таких изделий, как сани, бочек, колесных станков, различной мебели, домашней утвари, швейных изделий, школьных мелков и т. д.

Дмитриевский промкомбинат в текущем году выпустит около 4 тысяч бочек. В большом количестве производятся платные и другие щетки. Промкомбинат открывает цех бытового обслуживания. Изящную мебель выпускает дерюгинский лесопильный завод.

НОВЫЙ ПИЩЕВОЙ ПРОДУКТ

Промыслово-кооперативная артель «Большевик» (Курск) приступает к выработке нового пищевого продукта—«мальц-экстракта». Для его выработки в качестве сырья употребляется солод.

«Мальц-экстракт» содержит до 75 проц. сахаристости и является весьма питательным продуктом, находящим широкое применение в кондитерском производстве и в выработке безалкогольных напитков.

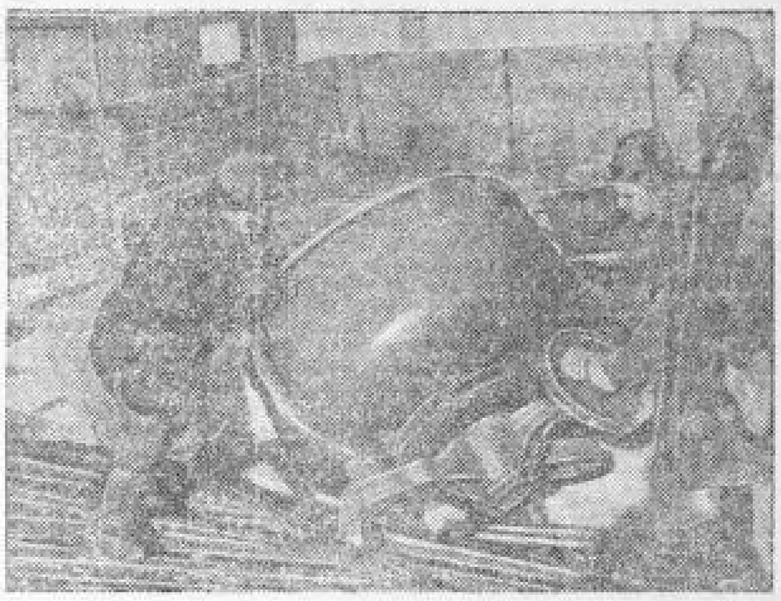

Начался монтаж оборудования Курского хлебозавода № 2. Сейчас здесь монтируются печи. Завод будет вырабатывать булочный ассортимент. На снимке: выгрузка прибывших механических дежей.

Фото А. Богданчикова.

20 ЛЕТ В ОДНОМ СЕЛЬПО

Иван Трофимович Шевченко в течение 20 лет непрерывно работает в казачанском сельпо, Старо-Оскольского района.

В честь 20-летнего юбилея райком партии и исполком райсовета депутатов трудящихся постановили наградить тов. Шевченко именными часами. («Путь Октября»).

ВЫПУСК ВЫСОКОКАЧЕСТВЕННОГО МАСЛА

Маслобойные заводы нашей области в этом году впервые освоили производство высококачественного подсолнечного масла. Для его выпуска заводы установили новые форчанные агрегаты системы инженера Скипина. В результате их применения Старо-Оскольский, Черемисинский и другие маслобойные заводы воронежско-курского треста выполнили годовую программу к 1 декабря на 112,7 проц. Получено 7 тысяч тонн первосортного подсолнечного масла.

Стахановцы, инженеры, техники Старо-Оскольского, Черемисинского и других заводов усовершенствовали скипинские установки. Это позволило значительно увеличить производственную мощность форчанных агрегатов.

ДОМ ОТДЫХА ДЛЯ ШКОЛЬНИКОВ

Шебекинский дом отдыха 1 января гостеприимно распахнет свои двери перед новой группой отдыхающих. На этот раз сюда приедут не взрослые, как обычно, а шумная детвора. В дни наступающих зимних каникул здесь проведут свой отдых школьники со всех концов нашей области.

Профсоюзные организации закупают путевки. Областной комитет союза работников начальных и средних школ приобрел 61 путевку, обком союза работников потребительской кооперации — 30 путевок, союз рабочих свеклосовхозов—20 и т. д.

В Шебекинский дом отдыха на время зимних каникул будут приниматься дети в возрасте от 12 до 16 лет. Здесь для них организуется множество интересных развлечений.

ОТОВСЮДУ

▼ Щигровская автошкола подготовила 300 новых водителей автомашин, из них — 40 девушек. Сейчас начался очередной прием слушателей. Будет принято 300 человек.

▼ В селах Боровенково, Гринево, Яковлевка, Николаевка и Севальное, Ново-Оскольского района на-днях открыты фельдшерские пункты, в Старо-Бенгинском сельсовете построена и сдана в эксплоатацию больница. В Новом Осколе начала работать детская амбулатория.