В ИНТЕРЕСАХ ПРОЦВЕТАНИЯ КОЛХОЗА

Колхозники артели „13 год РККА" приняли правила внутреннего распорядка

СТАРЫЙ ОСКОЛ. (Корр. «Курской правды»). Плодородные земли колхоза «13 год РККА» славятся на весь район. В колхозе достаточно рабочих рук, живого тягла и сельскохозяйственных машин. Есть здесь замечательные стахановцы, отдающие все свои силы и способности на процветание общественного хозяйства.

Но, несмотря на все эти благоприятные условия, колхоз далеко отстал от соседних артелей, собирающих ежегодно богатые урожаи зерновых и технических культур и получающих высокие денежные доходы.

Слабая трудовая дисциплина—вот что мешает колхозу занять место среди передовых артелей района.

В соседней артели уже приступили к распределению доходов, а в колхозе «13 год РККА» до сих пор еще не обмолочен хлеб с площади 100 гектаров, не завершены и другие сельскохозяйственные работы.

Нельзя сказать, что председатель и члены правления не толковали с колхозниками о том, чтобы повысить трудовую дисциплину и обуздать как-нибудь лодырей и рвачей. Но все эти разговоры, не подкрепленные строгими правилами внутреннего распорядка, оставались бесплодными.

19 декабря был большим днем в колхозе. Вечером в уютном колхозном клубе собрались члены артели. На собрание были приглашены старший агроном района, директор МТС и председатель исполкома сельсовета. Ознакомившись в целом с «Правилами внутреннего распорядка», собрание начало обсуждать их по разделам.

Выступавшие одобряли указанные в правилах часы начала и окончания полевых работ в период пропашки и уборки урожая.

— Убирать урожай надо быстро и без потерь, — сказал колхозник Маслов.—А этого мы достигнем тогда, когда полностью используем долгий летний день и будем работать от зари до зари—с 5 часов утра до 10 часов вечера. Я хотел бы внести только одну существенную поправку. По-моему, нужно установить свое чае на завтрак за счет трехчасового обеденного перерыва. Этот пункт правил записать так: «Начало работ в 5 часов утра, конец в 10 часов вечера, с перерывом на завтрак от восьми до девяти часов и с часу до трех на обед». После этого весь раздел был утвержден единогласным голосованием. Собрание целиком и полностью одобрило меры поощрения и взыскания, указанные в правилах.

Третий и четвертый разделы правил о порядке использования имущества артели и расписание рабочего дня на фермах были утверждены без всяких поправок.

Страстные споры развернулись вокруг вопроса об обслуживании личных нужд колхозников. Рекомендуемые в правилах пункты о внимании с колхозников платы за обработку приусадебных участков, за поездки на базар или в гости на колхозных лошадях, а также за обслуживание личного скота колхозников племенным производителем артели не пришлись по вкусу некоторым идейно чуждым колхозникам. Но все их попытки отклонить эти пункты не нашли сочувствия у участников собрания.

Интересно отметить, что против взимания платы за обслуживание личных нужд колхозников выступали лишь лодыри, как, например, Терских М. А., совершенно не участвующий в колхозной работе.

Между ним и собранием произошел такой диалог:

— Какие же мы хозяева, если за все платить будем?—говорит Терских.—К тому же мы и на трудодни гроши получим...

— А сколько у тебя трудодней?—спрашивают колхозники.

— Ни одного,—отвечает Терских.

— Так что ж ты волнуешься?

— Это я не за себя волнуюсь, а за всю массу...

Эти слова были встречены дружным смехом всего собрания. Непрошенный «заступник за массу» получил достойную отповедь от передовых людей колхоза.

С воодушевлением собрание утвердило в целом правила внутреннего распорядка и по предложению опытной звеньевой колхоза тов. Галыгиной постановило ввести эти правила в действие с 20 декабря 1940 года.

Х. АБРАМЗОН.

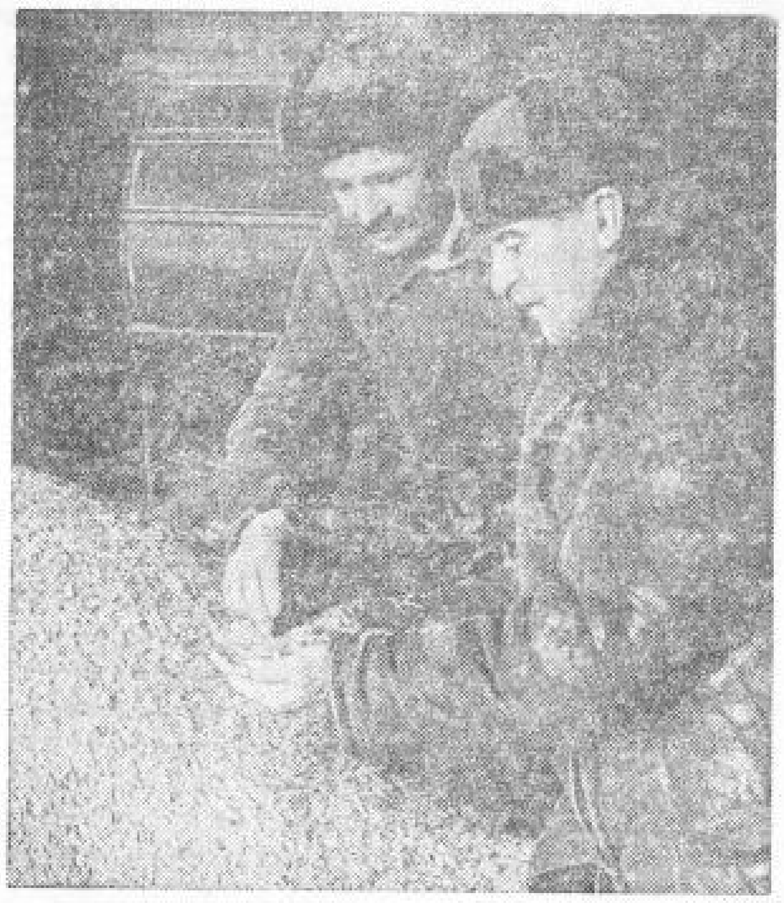

Колхоз им. Сталина, Стрелецкого района, уже ссыпал на хранение свыше 80 тонн высококачественных семян.

На снимке: кладовщик А. Токарев (слева) и бригадир первой полеводческой бригады И. Рупкой проверяют качество очистки семенного зерна.

Фото М. Шеховцова.

ИНИЦИАТИВА КОЛХОЗНЫХ КУЗНЕЦОВ

Ежегодно колхозы Нижне-Ольховатского сельсовета, Черемисиновского района, затягивали ремонт сельскохозяйственных машин и инвентаря до самой весны. Бывало так: соседние колхозы давно уже пашут и сеют ранние яровые культуры, а в Нижней Ольховатке еще не отремонтированы плуги, бороны, сеялки. Получалось это потому, что в колхозах не было своих кузнецов.

Артель «Красный партизан» на свои кузнецов со стороны тратила громадные средства, но без толку. Посторонние для артели люди плохо ремонтировали инвентарь. Тогда колхозник И. Г. Головин решил обучиться кузнечному делу. Проработав год молотобойцем, он уже в 1939 году стал кузнецом. Быстро и хорошо подготовил к севу плуги, сеялки и бороны. Только за прошлую зиму колхоз сэкономил на ремонте около 900 рублей.

Как только закончились полевые работы, весь инвентарь был свезен к кузнице, и тов. Головин приступил к ремонту. Он уже привел в порядок все плуги и свыше 20 борон.

Соседняя артель им. Чапаева кузнеца не имеет. Для подготовки инвентаря прошлой зимой правление нанимало кузнеца из другого сельсовета. Проработав 9 дней, этот кузнец затребовал 250 рублей деньгами и полцентнера хлеба, а когда весною выехали в поле, плуги оказались неисправными. Пришлось еще платить деньги, чтобы их исправить.

В этом году правление колхоза обратилось к тов. Головину с просьбой отремонтировать инвентарь. Тов. Головин, договорившись с правлением своего колхоза, согласился оказать помощь артели им. Чапаева. Но он сказал, что делает это в первый и последний раз. — Пора иметь своего кузнеца,—заявил он председателю.

Этот вопрос был поставлен на общем собрании. Колхозники решили выделить кузнецом И. С. Непрасова. Учить его кузнечному делу будет тов. Головин.

Так же поступил и кузнец колхоза им. Молотова А. П. Филиппов.

В прошлом году колхоз им. Ворошилова заплатил наемному кузнецу за 7 рабочих дней 200 рублей и 65 килограммов хлеба. Но ремонт был проведен недобросовестно. Теперь т. Филиппов решил привести в порядок весь инвентарь и машины колхоза им. Ворошилова и обучить одного колхозника этой нужной специальности.

Почин тт. Головина и Филиппова, помогающих колхозам готовить свои кадры кузнецов, нужно всячески поддержать.

Г. КОСЕНКО,
сотрудник Черемисиновской районной газеты.

Не готовятся к выставке

На Всесоюзной сельскохозяйственной выставке в 1940 году из Стрелецкого района участвовало только 28 передовиков. В действительности передовиков в районе много больше, но часть их осталась невыявленной, потому что районные организации недостаточно занялись этим делом.

Этот урок не учтен. Подготовка к выставке 1941 года в районе развернута слабо. Занимается ею по существу только старший агроном райсо т. Коновалов.

По предварительным данным, в районе заслуживали право быть участниками выставки до 70 передовиков. А оформлены документы только на 16 кандидатов.

Заполняются документы порчас неразборчиво, с помарками. В некоторых характеристиках на кандидатов выставки о достижениях передовиков рассказывается общими фразами, не раскрыты методы работы стахановцев. Вот что, например, записано в характеристике И. Н. Аннепкова: «В 1940 году пахота под яровые и косьба ржи. Пахота—норма 0,6 га, выполнил 1 га. Косьба ржи—0,7 га, выполнил 1,1 и 1,2 га. В среднем за три года выполнил нормы выработки по пахоте на 150 процентов».

О том, как добился тов. Аннепков успехов, записано: «... трудовой инициативой и добросовестным отношением к труду».

Бригаду овощеводства колхоза им. Сталина, Самоделовского сельсовета, А. И. Зиков завоевал право быть участником на выставке в третий раз. В 1940 году его бригада сняла урожай помидоров по 275 центнеров с гектара и капусты по 500 центнеров. В пункте 7 характеристики перечислены многие агротехнические приемы. Но упущена важная деталь: бригада установила на участке овощных культур жалюзийные аппараты, при помощи которых была побеждена засуха.

В заявлении об участии на выставке А. Ф. Пашкова из колхоза имени Сталина, Пашковского сельсовета, забыли поставить дату. Так его приняли и в райсо, никто не обратил на это никакого внимания. Сколько времени лежало заявление в райсо—неизвестно. Но однажды на уголке его появилась надпись: «зарегистрировано 24 сентября». Потом этот документ пролежал в райсо до 24 октября. И чья-то рука слово сентябрь переправляет на октябрь. Скоро, вероятно, появится третья дата...

В 1940 году побывало на выставке кроме ее участников много экскурсантов. Эти люди свои знания пополняли богатейшим опытом, показанным на выставке, и достигают новых успехов. Но в районе мало заботятся о перенесении опыта передовиков в отстающие колхозы. Не организовано ни одной стахановской школы, не работают агротехнические кружки, райсо не организовал лекций, докладов участников выставки в отстающих колхозах.

Ив. АВДЕЕВ.

„МЕТОД" ДИРЕКТОРА ЛАРИНА

Директор Больше-Троицкой МТС тов. Ларин никогда не унывает. Плохо ли дело в его МТС с под'емом зяби, простаивают ли на полях комбайны, не ладится ли дело в мастерской,—он неизменно всех уверяет что это явление временное и что МТС будет передовой во всех отношениях.

А вершит дела тов. Ларин приказами...

Вот и сейчас, зайдите в МТС и поинтересуйтесь, как идет ремонт тракторов. Директор прежде всего поведет вас к стене и покажет, что по сему случаю он издал соответствующий приказ. В приказе указано все: как начать ремонт, какие создать бригады, названы по фамилии, имена и отчеству бригадиры, перечислены члены бригады, указано, что выделен премиальный фонд для лучших ремонтников.

Но... ремонт от этого нисколько не двигается. В четвертом квартале МТС должна отремонтировать 29 тракторов. Квартал уже на исходе, а из ремонта выпущено только 10 тракторов, из которых 4 директором МТС еще не приняты.

В чем же причина? Она заключается в том, что приказы директор забывает подкреплять работой. Бригадно-узловой метод ремонта, введенный приказом, конечно хорош. Но на деле в мастерской его нет.

Еще большей беззаботностью отличается заместитель директора МТС по политчасти тов. Ковалев. Его прямая обязанность, как известно, организовать среди рабочих соревнование, повседневно вести среди них политично-массовую работу. Но ничего этого рабочие от тов. Ковалева не видят. Даже обращение работников Кривецкой МТС тов. Ковалев не довел до сведения рабочих. Соревнования на ремонте в Б.-Троицкой МТС нет.

«Приказное», бюрократическое руководство дирекции—вот причина отставания МТС в ремонте тракторов.

И. ЛОЗНЕВОЙ.

Агротехнической учебе—большевистский размах

СТАХАНОВЦЫ-ЛЕКТОРЫ

(Беседа с заведующим Тербунским райземотделом тов. Бельским)

15 декабря открылись районные агротехнические курсы для председателей колхозов, рассчитанные на 22 дня. Сейчас курсы проходит первая смена председателей—42 человека.

Преподают агротехнику главный агроном райсо тов. Шалимов, старший агроном Тербунской МТС тов. Заволокин и агроном райсемхоза колхоза им. Сталина, Васильевского сельсовета, т. Сочин. Помимо лекций агрономов планом агротехнической учебы предусмотрены выступления на курсах с лекциями лучших звеньевых нашего района. Так, стахановка тов. Краснешова, звеньевая колхоза им. Ленина, расскажет, как она получила в этом году в среднем с гектара 26 центнеров зерновых, а ячменя—44 центнера. Звеньевой артели «Красный луч», Васильевского сельсовета, тов. Т. Кушавых поделится на курсах опытом борьбы за высокий урожай картофеля. Всего привлекаем к чтению лекций 6 стахановцев.

При сортоучастке — колхоз «Пламя революции»—открываются курсы звеньевых ефремовских звеньев на 44 человека. Эти курсы продлятся тоже 22 дня.

Стахановцы колхозов выступят также с лекциями на общих, кустовых курсах для всех звеньевых. Одновременно мы организуем их выступления на общеколхозных собраниях.

В ПОХОД ЗА ЗНАНИЯМИ

В одной из комнат конторы Льговского сахарного завода, просторной и приспособленной под классные занятия, собрались лучшие люди колхозного производства — звеньевые ефремовских звеньев.

Вот Мария Михайловна Разлацева из колхоза «13 год Октября», Больше-Угонского сельсовета. Применяя опыт алтайских мастеров высокого урожая, звено, руководимое ею, собрало в этом году 30 центнеров озимой пшеницы в среднем с каждого гектара. Узнав о курсах звеньевых, она решительно заявила правлению, что поедет получиться.

Вместе со старыми звеньевыми, уже имеющими за своей спиной немалый опыт работы, на курсы приехали и звеньевые только что организованных этой осенью ефремовских звеньев. Их много, чуть не половина. Вооружившись тетрадями и карандашами внимательно слушают они лекции, делают необходимые записи.

Среди агрономов, читающих лекции об обработке почвы и уходе за посевами зерновых и технических культур, специалисты селекционной станции, сахарного завода. Научный сотрудник Льговской селекционной станции тов. Гуляев расскажет о возделывании сахарной свеклы. О важнейших решениях партии по сельскому хозяйству прочтет лекцию зав. отделом агитации и пропаганды райкома ВКП(б) тов. Гусев.

Администрация сахзавода и райземотдел проявили много заботы о том, чтобы создать звеньевым нормальные условия учебы. В общежитии тепло и уютно, питание организовано хорошо. Заводской комитет готовит выступление кружка художественной самодеятельности.

Все же нужно сказать, что не все первичные парторганизации и правления колхозов поняли значение курсов. Из колхозов «Красный северянин» и «Ло'розовец» до сих пор на курсы не приехал никто.

ЛЬГОВ (Корр. «Курской правды»).

ПОЛТОРА ГОДА НЕ ПРИВОДЯТ В ИСПОЛНЕНИЕ ПРИГОВОР

Письмо в редакцию

Дмитриевский нарсуд в июле 1939 года вынес решение, которым обязал моего сына Н. И. Курятникова, работающего директором Курского завода безалкогольных напитков, уплачивать мне, как матери, 50 руб. в месяц. Исполнительный лист о взыскании с моего сына алиментов был давно направлен судебному исполнителю Сталинского района г. Курска. Однако, вопреки решению суда, и в течение многих месяцев по этому листу не получила ни копейки. Я была вынуждена написать в областную прокуратуру. Мне ответили, что исполнительный лист находится у судебного исполнителя Сталинского района г. Курска, который и должен заняться взысканием денег с моего сына. Но и теперь не получаю ни копейки, хотя с момента вынесения Дмитриевским нарсудом приговора прошло полтора года.

Н. А. КУРЯТНИКОВА.

Не заботятся о накоплениях

Когда едешь мимо села Корочка, на берегу реки Псел видна полуразрушенная мельница местного колхоза. Она раньше давала колхозу 6 тысяч рублей дохода в месяц. Если мельницу отремонтировать, она могла бы дать 150—200 тысяч рублей дохода в год. Почему же колхоз не ремонтирует мельницу? Для такого нужного дела можно бы взять средства из неделимого фонда.

В том-то и беда, что правление колхоза растранжирило около 19 тысяч рублей, имевшихся в неделимом фонде, и теперь расплачивается за это потерей больших доходов от мельницы.

В колхозе «13 годовщина Октября», Октябрьского сельсовета, на 100 с лишним лошадей есть только 16 повозок. Много лошадей не используется—их не во что запрячь, и колхоз из-за этого затянул сельскохозяйственные работы. Летом на токах накапливалось по 1000 с лишним центнеров зерна, оно мокло под дождем, портилось—не на чем было перевозить. Давно надо купить повозки, но нет средств в неделимом фонде.

В нашем районе можно встретить немало таких примеров.

Тем не менее многие колхозы не выделяют в неделимые фонды установленной доли средств или расходуют эти средства не по назначению.

В артели «Вторая пятилетка», Белоусского сельсовета, на 1 января 1939 года было в неделимом фонде 55 тысяч рублей. За год есть успехи в росте хозяйства, должен был бы вырасти и неделимый фонд. Но он, наоборот, уменьшился до 51 тысячи рублей.

Не к чему перечислять другие колхозы, не заботящиеся о пополнении своего общественного имущества. Достаточно сказать, что на 1 января этого года по району колхозами было недоплачено в неделимые фонды 800 тысяч рублей. За истекший год сумма увеличилась.

Н. ДОРОШЕНКО,
инструктор-бухгалтер Белгородского райземотдела.

ДРОВА ОТПУСКАЮТ... ПО ЗНАКОМСТВУ

Наступили холодные дни. Спрос на топливо возрос. Служащие кривцовских учреждений стали чаще наведываться в лесничество Кривцовского района. Но им приходится возвращаться оттуда с пустыми руками. Почему? Может быть нет топлива? Нет, оно есть. Беда в том, что председатель райплана т. Дронов и лесничий т. Андриенко даже в такие пустяковые дела завели бюрократизм.

Дрова служащим выписываются только в понедельник и пятницу. Обычно в эти дни Дронов всем посетителям заявляет:

— Идите в лесничество, разнарядка передана туда.

Люди спешат в лесничество. Здесь их встречает или лесничий Андриенко, или счетовод Бобрышев.

— Дров нет, разнарядка райплана утеряла силу,—говорят они.

Так проходит 10 понедельников и 10 пятниц. Люди ходят от Дронова к Андриенко и обратно, а топлива нет. Между тем дрова все же выделяются, но... по знакомству.

Не пора ли хотя бы прокурору прекратить это безобразие.

МАКАРЕНКО, МЕРЗЛИКИН.

ШТУРМ ИЗМАИЛА

(22 декабря 1790 г. — 22 декабря 1940 г.)

В конце XVIII века имперская Россия вела длительные войны с Турцией на северном побережье Черного моря. Турецкая армия той эпохи была одной из наиболее многочисленных и стойких армий Европы.

Много блестящих страниц в историю русского военного искусства вписано доблестью, мужеством и стойкостью русских солдат. Наиболее ярко из них связаны с именем великого полководца Александра Васильевича Суворова. Из всех его многочисленных побед над турками наиболее блестящей является взятие штурмом Измаила.

В 1790 г. война велась с переменным успехом, развитию операций русской армии мешала турецкая крепость на реке Дунае—Измаил. Укрепления Измаила были обновлены под руководством опытнейших французских инженеров. Вал высотой от 6 до 8 метров, окруженный наполненным водой широким рвом, внутренние заменные укрепления, сотни орудий, громадные склады боеприпасов и продовольствия, 35-тысячный гарнизон во главе с опытным военачальником Айдос-Мохмет-пашой, — все создавало уверенность в неприступности Измаила. Нужно отметить, что гарнизону было об'явлено, что в случае сдачи города каждый оставшийся в живых будет казнен без суда.

Дважды русские войска пытались взять Измаил (в сентябре 1789 г. и в ноябре 1790 г.) и оба раза безрезультатно. Правительство требовало взятия крепости, и фаворит Екатерины Потемкин, командовавший всей русской армией, решил сделать последнюю попытку, поручив штурм неистовому ему Суворову. В это время русские войска уже снимали осаду крепости.

«Раз увидали мчавшихся дорогой
Двух всадников вдали...

Без багажа, в шарже небогатом
То ехал сам Суворов с провожатым».

Так писал английский поэт Байрон о приезде под Измаил Суворова. Даже ему, герою не одного десятка сражений, задача казалась необычайно трудной. В распоряжении Суворова было около 31.000 войск, в том числе 13.000 пеших казаков, большинство из которых вооружено было пиками и мало пригодно к бою в пешем строю, а тем более к участию в штурме. Многочисленная артиллерия испытывала недостаток в боеприпасах, нехватало продовольствия. «Обещать нельзя», — донес Суворов Потемкину.

Но Суворов не знал невозможного. «Русак не трусак»,—говорил он. В тылу русского лагеря был построен вал—копия измаильского. Каждую ночь войска под личным руководством Суворова, следившего за всеми деталями, учились штурмовать. Днем готовились лестницы, фашины, проводились упражнения в штыковом бою. Суворов ежедневно производил рекогносцировки, указывая на местности военачальникам их задачи.

«Наиболее слабо укреплена сторона, обращенная к Дунаю, здесь наносить главный удар»,—решил Суворов. Но даже начальники колонн не знали плана Суворова, и каждый из них считал, что он действует на главном направлении. Этим рассредоточивались силы и внимание турок по всему периметру вала и обеспечивались максимальная активность и упорство наступающих колонн. В составе каждой из девяти колонн входили стрелки, прикрывавшие штурм вала огнем, саперы, забрасывающие ров. В резерве Суворова оставалось 2.500 казаков. Подготовка, для которой другому потребовались бы месяцы, у Суворова, считая со дня его приезда, заняла восемь дней. Войска были уверены в победе и рвались в бой.

Суворов предложил гарнизону сдаться: «Двадцать четыре часа на размышление—воля; первый мой выстрел — уже неволя; штурм—смерть».

«Скорее Дунай остановится в своем течении и небо рушится на землю, чем сдастся Измаил»,—гордо отвечали турки.

Два раза русские подходили к Измаилу и два раза отступали. «Теперь в третий раз остается нам только взять город, либо умереть», — сказал Суворов на военном совете и отдал приказ о штурме.

Целый день на всех 600 орудий вела огонь русская артиллерия. Ночь, короткое затишье, а перед рассветом девятью колоннами (в том числе три на лодках атаковали со стороны Дуная) русские войска двинулись на штурм. Тренировочные занятия не прошли даром. Быстро набросали фашинами рвы, приставили лестницы, и батальоны под прикрытием огня стрелков полезли на вал. Турки оказали упорное сопротивление, жители, даже женщины, дрались на валах рядом с гарнизоном. Некоторые участки вала несколько раз переходят из рук в руки.

Особенно упорное сопротивление встретила колонна будущего героя войны 1812 года Кутузова, штурмовавшая наиболее укрепленный участок. Несколько раз врывались русские на вал, но каждый раз их сбрасывали вниз контратаки турок. Нужна помощь, а резервов нет. Но воля к победе делает чудеса. И Суворов вместо подкреплений посылает Кутузову короткую записку: «Назначаю вас комендантом Измаила». С новым под'емом бросились солдаты вслед за любимым полководцем на вал—и удержались на нем.

Турки делают последнюю попытку. Три тысячи кавалеристов делают вылазку. Изрублен отряд черноморских казаков, турки врвались в штурмующие колонны. Казалось, еще немного—и атакующие побегут, Измаил будет спасен, русские в третий раз будут отбиты... Но вот завязалась короткая штыковая схватка, и турецкая конница полностью уничтожена. Вал взят. Бой идет на улицах. Каждый дом — крепость. Десятки турок палят каждый выстрел двадцати легких орудий, предусмотрительно втянутых русскими на вал. Судьба города решена, но сопротивление продолжается до наступления темноты.

До 26.000 турок было перебито, 9.000 взято в плен и только одна вони спаслись, принеся в Константинополь весть о гибели Измаила. Трофеи составили 265 орудий, 20.000 ядер и т. д. Но недешево стоила победа: 4.000 убитых и 6.000 раненых—третья часть участвовавших в штурме. Впоследствии сам Суворов сказал, что «на такой штурм можно решиться только раз в жизни».

Турецкое правительство было в панике, но бездарное правительство Екатерины не сумело заключить во-время выгодный мир.

Участники штурма были награждены. Один Суворов остался без награды—он после победы осмелился как равный говорить с всесильным Потемкиным, которому достались все почести победителя турок, и тот не мог простить такую дерзость.

Память о великом генерале-солдате, чье имя еще при его жизни стало легендарным, о полководце, прославившем русское оружие, живет и будет жить у народов нашей страны.

В 150-летнюю годовщину его великой победы мы не можем не вспомнить о нем еще раз, тем более, что именно в этом году Измаил, стоивший когда-то потоков русской крови, стал навсегда советским городом.

Старший лейтенант А. МОРЕВ.