ВОЕННЫЕ ДЕЙСТВИЯ В АЛБАНИИ

АФИНЫ, 20 декабря. (ТАСС). Верховное командование греческой армии передало вчера следующее сообщение: «Бои продолжаются успешно. Противник, несмотря на чрезвычайно сильное сопротивление, был выбит с занимавшихся им позиций. Захвачено свыше 600 пленных, много автоматического оружия и другого военного материала.

НЬЮ-ЙОРК, 20 декабря. (ТАСС). Как сообщает американская печать, представитель греческого правительства заявил, что итальянцы оставили побережье залива Палермо, отступив по направлению к Химара. За последние 48 часов греки значительно продвинулись в секторах Тепелене и Клисуры, где итальянцы понесли большие потери.

После двухчасового интенсивного сражения греческие войска заняли Каларат. Имеются серьезные потери с обеих сторон. Свежие итальянские войска успешно сопротивлялись грекам, предпринявшим вчера утром атаки севернее Тепелене. Пять греческих офицеров и 68 солдат убиты, 160 ранены. Предпринятая итальянцами контратака к западу от Тепелене была отбита. Обе стороны понесли большие потери. В прибрежном секторе фронта греки отошли от главной дороги, пытаясь окружить итальянцев. Последние производят частые контратаки. Избегая фронтальных атак, греки стремятся расколоть итальянские силы.

На левом фланге фронта греческие войска заняли район Страдебаниэз в 2 милях к западу от Паласа. Сильный огонь итальянских пулеметов, замаскированных в районе реки Томорика, помешал грекам овладеть здесь горным склоном. Греки отступили со своих прежних позиций, понеся тяжелые потери. В районе Грамш, несмотря на глубокий снег, происходит сражение.

Греческие войска находятся в горах Десника в шести милях к северу от Клисуры, а также на реке База (приток реки Осум). Итальянцы продолжают концентрировать свежие войска в секторе Эльбасан. Левый фланг греческих войск находится в горах Мали Спатит, примерно в 8 милях от Эльбасана, а их правый фланг—в горах Мокра на западном побережье озера Охрида.

Сводка итальянского командования

РИМ, 20 декабря. (ТАСС). Итальянское командование сообщает: «В пограничной зоне Киренаики наша артиллерия успешно обстреляла батареи и механизированные войска противника в секторе Бардии. Эскадрильи английских самолетов атаковали наши воздушные соединения, в то время как они обстреливали из пулеметов и бомбардировали английские войска. В ожесточенном бою сбито два английских самолета. Один наш истребитель не вернулся на свою базу. В ночь на 19 декабря итальянская авиация бомбардировала Александрию.

В Восточной Африке отмечается активность патрульных отрядов и артиллерии на границе Англо-Египетского Судана.

На греческом фронте в районе действий 11 армии продолжаются ожесточенные бои. Вчера днем во многих пунктах итальянская авиация бомбардировала скопления войск противника. В завязавшемся воздушном бою сбито три неприятельских самолета.

Наши пикирующие бомбардировщики потопили один английский пароход, бомбардировали и обстреляли из пулеметов скопления механизированных войск противника и английские транспорты. Днем 18 декабря при попытке неприятеля совершить налет на Валону было сбито три английских самолета».

На северо-африканском фронте

ЛОНДОН, 20 декабря. (ТАСС). Как передает агентство Рейтер, большая часть двух находящихся в Бардии итальянских дивизий окружена английскими войсками. В этот район беспрерывно прибывают на грузовиках английские подкрепления. Полагают, что английские передовые части перерезали дорогу из Бардии на Тобрук.

АНГЛО-ГЕРМАНСКАЯ ВОЙНА

БЕРЛИН, 20 декабря. (ТАСС). Верховное командование сообщает:

Одна германская подводная лодка потопила сороковое по счету торговое судно противника. Общее водоизмещение потопленных этой лодкой кораблей составляет 208975 регистровых брутто-тонн.

Вчера германская авиация проводила разведывательные полеты над территорией Англии. В проливе Св. Георга южнее мыса Карисор удалось потопить торговое судно тоннажем в 1200 регистровых брутто-тонн. В ночь на 20 декабря германские бомбардировщики произвели успешные налеты на важные в военном отношении об'екты в центре Лондона. Бомбы, сброшенные в эту ночь английскими самолетами над Западной Германией, причинили лишь незначительные повреждения.

ЛОНДОН, 20 декабря. (ТАСС). Как официально сообщается, вчера днем над территорией Англии был уничтожен один германский бомбардировщик. Ни один из районов не дал сообщений о бомбардировке. Вечером впервые за последние два дня в Лондоне была об'явлена непродолжительная воздушная тревога. Однако над городом германские самолеты не появлялись.

В ночь на 20 декабря германская авиация совершила впервые за последние четыре дня налет на Англию, по время которого было сброшено небольшое количество бомб в Южной и Юго-Восточной Англии. Ущерб незначителен. Число жертв невелико.

НЬЮ-ЙОРК, 20 декабря. (ТАСС). Агентство Юнайтед пресс передает, что вчера над Лондоном произошло ожесточенное воздушное сражение.

Краткие сообщения

▼ С января будущего года во Франции вводятся ордера на покупку и починку обуви. Ордер дает право на приобретение одной пары обуви в год. До сих пор обувные предприятия работали 30 часов в неделю. В дальнейшем они будут работать еще меньше.

▼ В Будапеште отмечается сильный недостаток мяса и сала, несмотря на то, что муниципалитет отпустил на нужды потребления значительную часть зимних запасов. Правительство приняло меры к сокращению потребления мяса.

▼ В Бельгии, по официальным данным, на 30 ноября насчитывалось 230470 безработных.

ЗАЯВЛЕНИЕ МОРГЕНТАУ

НЬЮ-ЙОРК, 20 декабря. (ТАСС). Как сообщает вашингтонский корреспондент агентства Ассошиэйтед пресс, министр финансов США Моргентау заявил представителям печати, что правительство решило немедленно начать переговоры с Англией о размещении в США новых заказов на военные материалы. Однако, указал Моргентау, правительство воздержалось от подписания контрактов, ожидая решения конгресса по предложению Рузвельта предоставить Англии взаймы или сдать в аренду вооружения. Моргентау отказался сообщить размеры новых заказов. Далее Моргентау заявил, что Англия составила список предполагаемых закупок в США, который уже одобрен американской армией, флотом и комитетом национальной обороны.

Как указывает вашингтонский корреспондент агентства Ассошиэйтед пресс, некоторые хорошо информированные лица заявляют, что Англия стремится разместить заказы еще на 12 тысяч самолетов на сумму приблизительно в 1.125 млн. долларов, а также на 2000 танков, орудия и боеприпасы на сумму около 1.700 млн. долларов.

Совещание по вопросам обороны США

ВАШИНГТОН, 20 декабря. (ТАСС). В беседе с представителями печати секретарь Рузвельта Эрли заявил, что 18 декабря состоялось совещание, в котором приняли участие Рузвельт, военный министр США Стимсон, морской министр Нокс, помощник военного министра Паттерсон и заместитель морского министра Форрестол. На совещании обсуждался план реорганизации администрации по осуществлению программы обороны, а также ряд других мероприятий, направленных к ускорению производства вооружений. Окончательные решения, однако, не были приняты.

По сообщению корреспондента газеты «Нью-Йорк таймс», на этом совещании обсуждался вопрос о создании высшего совета обороны в составе Стимсона, Нокса и представителя комитета национальной обороны Кнудсона.

За последнее время многие промышленники требуют создания более централизованной администрации по осуществлению программы обороны, которая поддерживала бы непосредственную связь с самими промышленниками. Они требуют также проведения ряда мероприятий, направленных к дальнейшему ограничению прав рабочих.

Военные действия в Китае

В Центральном Китае. В провинции Хубей небольшой, но упорный встречный бой произошел на западном берегу реки Хань в районе юго-западнее Даннна. Судя по характеру операций, японские войска не в состоянии распространить свой контроль за пределы пунктов, где расположены их гарнизоны. Частым нападениям подвергаются японские коммуникации и железнодорожные линии.

В Северном и Южном Китае никаких существенных перемен.

20 декабря. (ТАСС).

Смерть Каллио

ХЕЛЬСИНКИ, 19 декабря. (ТАСС). Как сообщает финляндское телеграфное агентство, сегодня скончался от разрыва сердца бывший финляндский президент Каллио.

Фанерно-ступенчатая горка

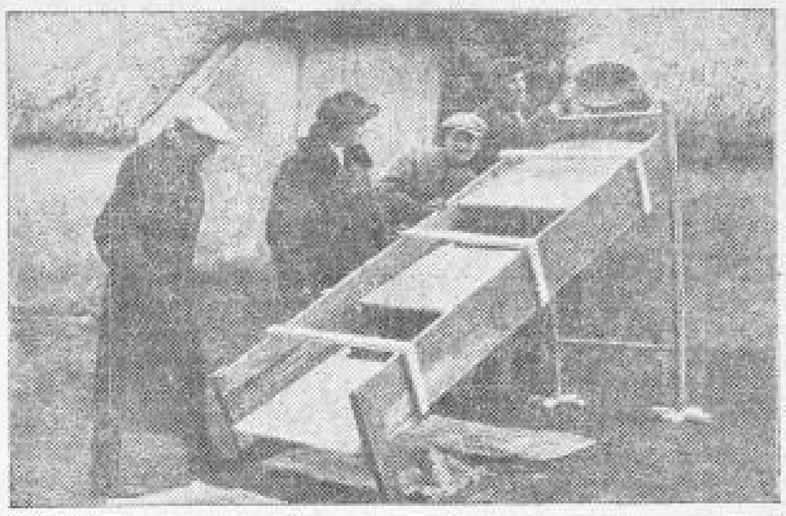

В Михайловском районе построили фанерно-ступенчатые горки для очистки семян проса.

Горка, как показано на фото, очень простого устройства: в раме установлены три фанерных полотна. Нужно, чтобы эти полотна были ровными. Первое, верхнее, укреплено неподвижно, два других движутся в пазах и располагаются одно ниже другого ступеньками. Наклон полотен должен быть от 35 до 50 градусов.

Поступая на первое полотно, зерно катится. Достигнув края полотна, крупные, полноценные зерна по инерции попадают на второе, потом на третье полотно. Зерно негодное, щуплое, обрушенное, сорняки, комочки земли, семена других культур, не имеющие шарообразной формы, сваливаются в промежутки между полотнами.

Достаточно два—три раза пропустить семена проса через горку, чтобы достигнуть первоклассной чистоты семенного материала. Отбирая крупное зерно, горка тем самым производит ценную селекционную работу.

В колхозе им. РККА, горка которого показана на фото, насыпали зерно вначале прямо из кошелки — это неправильно. Нужно приспособить такой ковш, из которого зерно постепенно и равномерно вытекало бы на первое полотно.

На снимке: испытание фанерно-ступенчатой горки в колхозе им. РККА, Михайловского района. Слева направо — ст. агроном райзо Н. Третьяков, секретарь комсомольской организации колхоза Н. Зайцев, завхоз И. Зайцев, столяр Н. Никитин.

Фото М. Шехонцова.

Смотр театральной самодеятельности в Курске

В Курске начинается общественный просмотр спектаклей драматических кружков—участников 1-го тура Всесоюзного смотра театральной самодеятельности.

Смотр открывается 21 декабря спектаклем драматического кружка облфинотдела, подготовившего одноактную комедию Назарова «Страшная находка».

22 декабря драматический кружок коллектива управления Наркомюста и облсуда поставит пьесу «Леночка» Циновского, 25 декабря рабочие и служащие трикотажной фабрики № 1 просмотрят спектакль на оборонную тему «48 из 50 возможных», 26 декабря смотровые вечера организуются на хлебозаводе № 1 (спектакль «Предложение» Чехова) и в артели «19 лет Октября».

Всего в первом туре смотра участвуют свыше 20 драматических кружков городских предприятий и учреждений.

Большинство кружков не имеет собственных клубных помещений и оборудованных сценических площадок и проводят спектакли в красных уголках. Естественно, что в репертуаре кружков преобладают одноактные советские пьесы, а также небольшие чеховские водевили, не требующие сложного оформления и большого количества участников.

Более крупные, многоактные пьесы в период смотра покажут пять драматических коллективов. 29 декабря в областном Доме учителя пойдет спектакль «Поздняя любовь» Островского. 31 декабря участники театральной самодеятельности завода Текстильмаш станут комедию советских драматургов Масс и Куличенко «Сады цветут».

Драматический кружок мельзавода № 19 (Рышково) подготовил к смотру пьесу Островского «Не все коту масленица». Кружок Курского клуба железнодорожников покажет пьесу Назарова «Моя мать».

Заканчивается подготовка спектакля «Без вины виноватые» Островского в постановке коллектива секции самодеятельных режиссеров при Доме народного творчества.

В. РОГАТКИН.

ОТОВСЮДУ

▼ Учащиеся и педагоги Старо-Оскольской средней школы № 15 в этом году провели посадку молодого сада на пришкольной усадьбе. Всего посажено 200 корней яблонь и груш.

▼ В Курском медицинском институте организован кружок радиста-оператора. В кружке занимается 18 студентов. Руководит занятиями преподаватель военного дела тов. Голубецкий.

▼ Шелководческая бригада колхоза «Красный Кавказ», Обоянского района, в этом году сдала государству 292 кгр. шелкопичных коконов. За сдачу коконов колхоз получил около 18 тысяч рублей дохода. Сейчас бригада подготовила в лесу участок, площадью в 2,5 гектара и получила 4,5 кгр. грены.

УЧЕНЫЕ и СТУДЕНТЫ МГУ — РЕМЕСЛЕННЫМ УЧИЛИЩАМ

Преподаватели и студенты Московского Государственного университета им. М. В. Ломоносова живо откликнулись на призыв работников науки и искусства столицы—принять культурное шефство над школами ФЗО, ремесленными и железнодорожными училищами.

По инициативе комсомольцев исторический факультет взял шефство над ремесленным училищем № 50. Студенты проведут большую культурно-массовую работу. В общежитии состоялись беседы о Чехове, о детстве Горького, прочитаны отрывки из книги Николая Островского «Как закалялась сталь», проведены шахматные турниры. Член-корреспондент Академии наук СССР профессор Бахрушин предложил организовать для учащихся училищ и школ популярные лекции и собеседования по различным отраслям науки.

Библиотека им. Горького при МГУ и студенты подарили училищу № 50 2 тысячи книг. Среди них—произведения Пушкина, Гоголя, Горького и др. Кафедра военных наук, штаб местной противовоздушной обороны и организация Осоавиахима выделили мелкокалиберные винтовки, противогазы, комбинезоны.

На днях силами художественной самодеятельности студентов были устроены два концерта для учащихся школы ФЗО № 6.

20-летие ЛЕНИНСКОГО ДЕКРЕТА О КУРОРТАХ КРЫМА

21 декабря исполняется 20 лет со дня подписания В. И. Лениным декрета «Об использовании Крыма для лечения трудящихся».

За эти годы Крым превратился во всесоюзную здравницу. Южное побережье издавна было излюбленным местом отдыха. Но раньше доступ сюда был открыт только для царей, помещиков, духовенства и фабрикантов. С 1888 по 1912 год здесь побывало 360 тысяч человек. Великая Октябрьская Социалистическая революция сделала народным достоянием прекрасные здравницы. Только за последние два года в Крыму лечилось и отдыхало 540 тысяч трудящихся и их детей.

За 20 лет на курортах и в домах отдыха Крыма лечилось и отдыхало почти 3,5 миллиона человек. Из года в год возрастает количество санаторных коек, достигшее ныне внушительной цифры—27 тысяч (не считая коек в санаториях военного ведомства). 146 санаториев и 54 дома отдыха оснащены современной лечебной аппаратурой.

ИЗВЕЩЕНИЕ

25 декабря 1940 года, в 7 ч. 30 мин. вечера, в большом зале заседаний горсовета (Ленина, 2, вход через горком ВКП(б) созывается инструктивное совещание редакторов стенных газет и рабкоров г. Курска.

Вход по пропускам, выдаваемым райкомами ВКП(б). Горком ВКП(б).

Редакция «Курской правды».

Ответственный редактор М. ПАВЛОВ.
Издатель—ОБКОМ ВКП(б).

По Курской области

От корреспондентов „Курской правды" и редакций районных газет

КИНОСЪЕМКИ В ВЕЛИКОЙ МИХАЙЛОВКЕ ДЛЯ ИСТОРИКО-ДОКУМЕНТАЛЬНОГО ФИЛЬМА

В слободе Великая Михайловка бригада кинооператоров орденоносной студии «Мосфильм» произвела натуральные с'емки для историко-документального фильма о сталинском плане разгрома Деникина.

Кинооператор тов. Яковлев заснял на пленку общий вид слободы, домик, где сейчас помещается историко-революционный музей, и площадь, на которой проходил парад Первой Конной Армии.

Для этого же кинофильма ранее уже были заснаты на пленку многие экспонаты музея, рассказывающие о пребывании товарища Сталина в Первой Конной Армии в Великой Михайловке.

Сейчас бригада кинооператоров выезжает для дальнейшей с'емки маршрута Первой Конной Армии.

ШЕСТЬ МИЛЛИОНОВ РУБЛЕЙ ВЫИГРЫШЕЙ ПО ЗАЙМУ

Из года в год растут доходы трудящихся нашей области от облигаций государственных займов. Так в 1938 году сберегательные кассы выплатили займодержателям выигрышей по облигациям займов и процентов по купонам на 3 миллиона 671 тысячу рублей. В прошлом году сумма эта превысила 4 с половиной миллиона рублей. За 11 месяцев нынешнего года займодержателям Курской области уже выплачено выигрышей на 6 миллионов рублей.

Наибольшее количество выигрышей выплачено за истекшие 11 месяцев сберегательными кассами Курска — 1 миллион 420 тысяч рублей. Сберегательными кассами Белгородского района выплачено 890 тысяч рублей, Старо-Оскольского района—312 тысяч, Льговского района—207 тысяч рублей.

КОНФЕРЕНЦИЯ МОЛОДЫХ ВРАЧЕЙ

В нашей области работает значительное количество молодых врачей, в том числе окончившие медицинские институты за последние два года. Чтобы дать возможность молодым врачам обмениться опытом своей практической деятельности, областной отдел здравоохранения созывает 27 декабря в Курске специальную конференцию.

На конференцию ожидается приезд до 150 врачей. Будет сделан доклад о реализации положения Народного комиссариата здравоохранения СССР о сельском врачебном участке.

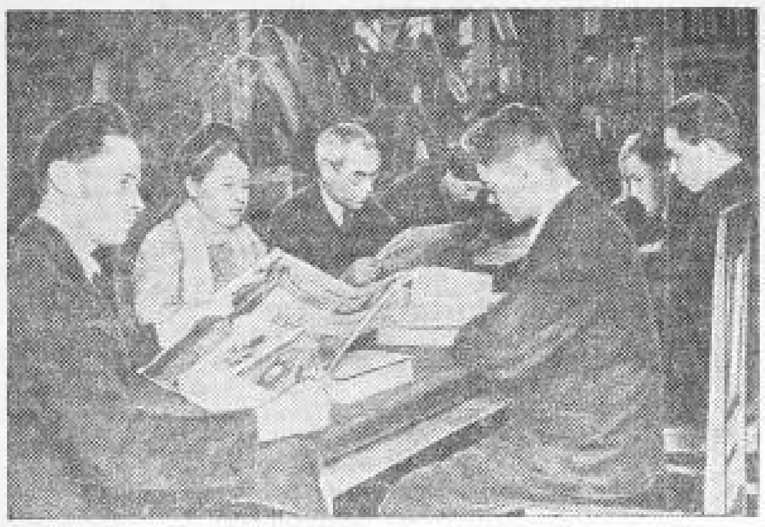

В Курской городской библиотеке № 1 хорошо оборудован читальный зал. Ежедневно в нем бывает много посетителей.
На снимке: один из уголков читального зала.

Фото М. Шехонцова.

ЮНЫЙ АВИАМОДЕЛИСТ

Ученик 8 класса Шигровской городской средней школы № 1 Вася Сергеев за четыре года работы детской технической станции сделал 10 схематичных авиамоделей.

В этом году он закончил модель самолета с бензиновым моторчиком, делает также модель большого планера.

За активное участие в работе детской технической станции Сергеев награжден значком «Юного авиастроителя».

ЦЕННЫЕ ОПЫТЫ АГРОНОМОВ

Ряд агрономов нашей области проводит экспериментальные работы по освоению новых культур.

Агроном тов. М. Тобольский (Солнцевский район) на сортоиспытательном участке в этом году высеял для опыта семена масличной культуры «Испанский рабо», завезенные в Советский Союз из Испании. Опыт удался. Получен первый урожай этой ценной культуры, семена которой дают высококачественное масло для химической промышленности, в частности для изготовления высокосортных красок и масляных красок.

Многолетняя трава «Абиссинский тэффиз», высеянная на Дмитриевском сортоучастке агрономом тов. М. Старковым, также дала прекрасные результаты. Она является не только хорошим кормом для скота, но и ценным растением для залужения.

В будущем году агрономы тт. Тобольский и Старков будут продолжать опыты по освоению этих ценных культур на землях Курской области.

ПОЛВЕКА НА ПОСТУ УЧИТЕЛЬНИЦЫ

В неполной средней школе села Толпино, Кореневского района, работает учительницей Надежда Павловна Попова. Она любовно относится к своему делу, активно участвует в общественной работе школы и села, обучает неграмотных в колхозе «Вторая пятилетка», помогает колхозной редколлегии в выпуске стенной газеты.

На педагогическую работу Надежда Павловна вступила в 1889 году. С тех пор она все время работает в школе. Коллектив учителей Толпинской неполной средней школы активно готовится отметить юбилей педагогической деятельности Н. П. Поповой.

НОВАЯ ПРОДУКЦИЯ ПЛОДОЯГОДНОГО ЗАВОДА

Проведена реконструкция Корочанского плодоягодного завода. Основной тестотарочный цех переведен в новое здание и механизирован. Оборудовано консервное отделение. Заново переделан вареневарочный цех.

Реконструкция завода позволила резко увеличить выпуск и повысить качество продукции. Освоено производство новых видов продукции: варенья, джема, повидла, сиропов, подварки и т. д. Вместо 3—4 месяцев, как это было раньше, завод может теперь работать круглый год.

Облдрамтеатр
21 декабря
Сады цветут
22 декабря
АННА КАРЕНИНА
Начало в 7-30 вечера.

Курская филармония
Клуб шахматистов
ГАСТРОЛИ АНСАМБЛЯ МУЗКОМЕДИИ
22 декабря
КОЛО БЛНА
Оперетта в 3 действ.
Начало в 8-30 вечера.

Городской кинотеатр
„СМЕНА"
ул. им. Кирова, 3, тел. 5-77
Дневной сеанс
НОВЫЕ ВРЕМЕНА
Союзкинокурнал.
Начало сеансов: в 9-15, 8-15 и 10-15.
Нач. детского сеанса в 4-15.
Касса открыта с 2 ч. дня.

„ОКТЯБРЬ"
ул. им. Луначарского, 4, тел. 4-51.
Звуковой художественный фильм
11 ИЮЛЯ
Начало сеансов: в 6, 8, 10.
Начало детского сеанса в 4 ч.

им. ЩЕПКИНА
ул. им. Дзержинского, 51, тел. 3-67.
Звуковой художест. фильм
ПЯТЫЙ ОКЕАН
Союзкинокурнал.
Начало сеансов: в 9-15, 6-15 и 10-15.
Начало детского сеанса в 4-15.

Курский СВЕКЛОСНАБ
ПРОДАЕТ
АРМАТУРУ паровую и водяную, ЗАКЛЕПКИ, БОЛТЫ и др. ремонт-строительные материалы.
Обращаться по адресу: гор. Курск, Пастуховская, 21.
2—1 1031

Курскому фарфазаводу
ТРЕБУЮТСЯ:
начальары, слесари, курьер и дворник.
Обращаться в отдел кадров
Гор. Курск, ул. Льва Толстого, 18.
2—1 1028

ГОСЦИРК СЕГОДНЯ
большое цирковое представление
в трех отделениях.
Гастроли эквилибристов на проволоке—Жариновы, жонглера с шаровопетом Борчиц, акробатический этюд—Дмитриевы, и русские игры—группа Стародубцевых и мн. по другие и проч.
В паузах у новых вновь прибывший арт. Тихонов.
Начало представлений в 8-30 вечера. Касса открыта с 12 до 3 часов и с 5 до 9 ч. с. вечера.
22 декабря—дневное представление.
Полная вечерняя программа.
Начал. в 2 часа дня. Касса открыта с 10 час. утра.

ВНИМАНИЮ ПОДПИСЧИКОВ НА ЗАЕМ!

23 и 24 декабря 1940 г. в гор. Махач-Кала состоится 4-й тираж выигрышей по займу ТРЕТЬЕЙ ПЯТИЛЕТКИ (выпуск второго года).

В тираже будет разыграно 888 тысяч выигрышей на сумму 138.720.400 рублей.

До получения на руки облигаций подписчики не могут участвовать в тиражах выигрышей по займу.

Граждане, не получившие облигаций, могут получить их в центральных и районных сберегательных кассах по месту подписки.

Для получения облигаций рабочие и служащие должны представить справку от бухгалтерии предприятия или учреждения о сумме уплаченных взносов по подписке, а колхозники и крестьяне-единоличники—расчетную квитанцию по займу (форма № 52).

Облигации Займа третьей пятилетки (выпуск второго года) выдаются по письмам сберегательными кассами до 1 июня 1941 года.

Областное управление госгрудсберкасс и госкредита.

ВНИМАНИЮ КОЛХОЗОВ, КОЛХОЗНИКОВ И ТОРГУЮЩИХ ОРГАНИЗАЦИЙ.

С 25 декабря 1940 г. по 1 января 1941 года на колхозных рынках гор. Курска ОРГАНИЗУЕТСЯ

НОВОГОДНЯЯ ТОРГОВЛЯ

Приглашаются колхозы, колхозники и торгующие организации принять участие в НОВОГОДНЕЙ ТОРГОВЛЕ на колхозных рынках с завозом мясных и молочных продуктов и прочих видов. Торгующих продуктами сельского хозяйства управление рынками гор. Курска обеспечивает услугами взвешивания продуктов, ларьками, прилавками и столами для торговли проверкой продуктов на их доброкачественность станциями.

УПРАВЛЕНИЕ РЫНКАМИ гор. КУРСКА.

2—1 1030

Коллектив работников горздравотдела, горсанинспекции и горэпидстанции с глубоким прискорбием извещают о преждевременной смерти жены заведующего горэпидстанцией доктора Кононова,

Александры Яковлевны КОНОНОВОЙ,

последовавшей 19 декабря 1940 года, и не имеют гражданского на Чехова и М. Зайцева Кононовых. 1032

Адрес редакции: Курск, ул. Ленина, 77. №№ ТЕЛЕФОНОВ: зам. ответ. редактора—2-91, отв. секретарь—13-59, секретариат—5-38, литературные сотрудники секретариата по вопросам культуры, искусства и обзоров печати—11-54, зав. отделом писем и рабселькоров—4-25, отдел писем—14-60, зав. экономическим отделом—5-64, экономический отдел—65, партийный отдел—5-09, зав. отделом пропаганды марксизма-ленинизма—1-61, литературный сотрудник секретариата по областной и городской информации—12-69, выпускающий—6-04, зав. издательством—8-82, бухгалтерия и отдел об'явлений—8-37, цинкография—7-50, швейцарская—14-43.

ЕВ5696 Курск, типография им. Карла Маркса, Золотая ул., 15, тел. 2-09.