ПАРТИЙНАЯ ЖИЗНЬ

Областное совещание по пропаганде

Как выполняется постановление ЦК ВКП(б) о районных газетах?—обсуждению этого вопроса был посвящен второй день работы совещания.

С докладом по этому вопросу выступил тов. Песоцкий—зав. сектором печати обкома ВКП(б).

Перед районными газетами стоят ответственные задачи в области идейно-политического воспитания трудящихся, в борьбе за под'ем и процветание промышленности, транспорта и сельского хозяйства Курской области.

Программой действий для районных газет являются постановления мартовского и июльского пленумов ЦК ВКП(б), решения IV пленума обкома партии.

— Успешно решить все эти задачи,— заявляет тов. Песоцкий,—можно только при условии полного выполнения постановления ЦК ВКП(б) о районных газетах, только при условии широкого привлечения к участию в газетах передовиков-ного актива.

Тов. Песоцкий говорит о первых шагах газет по осуществлению перестройки. Редакция грайворонской газеты создала постоянную расширенную редколлегию, в которую вошли агрономы, врачи, учителя, инженеры, партийные и советские работники. Члены редколлегии принимают участие в составлении и обсуждении тематических планов, пишут статьи, привлекают новых авторов. Все это сказывается на облике газеты. В ней чаще стали появляться корреспонденции внештатных авторов, письма рабселькоров. Расширение связей с авторами позволило газете поднять важные темы, в частности о переходе целых колхозов на звеньевую организацию труда. Конышевская газета создала группу собственных внештатных корреспондентов в количестве 29 человек. Успешно привлекают новых авторов также борисовская и новооскольская газеты.

Но есть газеты, которые по существу еще не начали перестройки и работают по старинке. К ним, прежде всего, принадлежит верхнолюбажская газета (редактор т. Борисов). Страницы этой газеты сплошь заняты перепечатками. Тематика таких газет крайне ограничена. В них не увидишь ни информации о жизни района, ни интересных статей на культурные и иные темы. Отсутствует информация в тимской, бесединской, белгородской, грязовской и некоторых других газетах.

Невысока культура ряда газет. Часто встречаются на их страницах безграмотные фразы, опечатки, искажения. Особенно славятся безграмотностью скородинская и большетроицкая газеты.

В заключение тов. Песоцкий подверг критике некоторые райкомы ВКП(б) за слабое руководство газетами. Свободинский райком использует сотрудников газеты в качестве уполномоченных «без права выезда». Плохо руководят газетами Хомутовский, Касторенский районы. Случай, похожий больше на анекдот, произошел в Верхне-Любажском районе. Редакция районной газеты не раз просила тов. Бочарова — второго секретаря райкома ВКП(б)—выступить в газете со статьей о хлебопоставках и уборке урожая. Ссылаясь на важные дела, т. Бочаров отказался написать статью. Но однажды в газете все же появилась статья т. Бочарова, написанная им по собственной инициативе. Состояла она из 25 строк и называлась так: «20 октября—облава на волков».

В прениях выступили редакторы газет, показавшиеся опытом перестройки.

Редакция черемисиновской газеты провела несколько совещаний с передовыми людьми района. О том, как проходили эти совещания и что они дали, рассказала на совещании редактор газеты тов. Ласько. На одно из совещаний были приглашены лучшие звеньевые, бригадиры, председатели колхозов, агрономы. «За что мы будем бороться в 1941 году»—такова была тема совещания. Многие участники совещания сейчас—активные корреспонденты газеты. Редакция провела также совещания с работниками молочно-товарной фермы в колхозе имени Парижской коммуны, с учителями и агрономами. Сейчас газета на три четверти заполняется материалами внештатных авторов.

О большой помощи, какую оказывают газете внештатные авторы, рассказал редактор новооскольской газеты тов. Шевляков. Активно сотрудничает в газете зав. районо тов. Фунтиков. Он не только пишет сам, но и помогает организовывать выступления учителей. Так он подготовил страницу об опыте работы второй средней школы. Газета значительно расширила круг авторов, пишущих на партийные темы. В результате значительно разнообразнее стала тематика отдела партийной жизни.

Тов. Козлова (Суджа) сообщила о делах газеты по осуществлению решений IV пленума обкома ВКП(б). Газетой проводится массовый рейд по проверке хранения и ремонта сельхозмашин. Участники рейда—активисты боевой печати, передовые люди колхозов. Под контроль газеты взяты также агротехническая учеба колхозных кадров и заготовка местных удобрений.

Интересные цифры привел редактор глушковской газеты тов. Калашников. До постановления ЦК ВКП(б) газета получала 108 писем в месяц, а сейчас—188. Примерно такая же картина в солнцевской газете. Раньше в ней статьи внештатных авторов занимали вдвое меньше места, нежели статьи сотрудников газеты. Сейчас—наоборот. С 1 сентября по 1 декабря газета напечатала 243 корреспонденции внештатных авторов и 111 —сотрудников газеты. 247 писем получила газета за эти месяцы от интеллигенции района.

К сожалению, цифрами и ограничились иные редакторы в своих выступлениях. А важно было пойти дальше, рассказать, как перестройка меняет лицо газеты, обогащает ее содержание, делает газету более глубокой и разносторонней.

Сменным газетам, заочной учебе активистов низовой печати посвятили свои выступления тт. Мартынов (обком ВКП(б), Малахов (редактор стенной газеты колхоза «Красный окоп», Большевистского района) и Рутберг («Большевистская печать»).

В Верхне-Любажском, Щигровском, Малоархангельском, Ясеновском и некоторых других районах заочная учеба редакторов стенных газет организована из рук вон плохо. Повинны в этом редакторы районных газет и заведующие отделами пропаганды и агитации районных партии, сторонящиеся этого весьма важного дела.

В прениях по докладу тов. Песоцкого выступили также тт. Наторов (Белгород), Чмырев (Беседино), Остапенко (Ракитная), Толстов (Грунец), Минько (Льгов), Прокопчик (обком ВКП(б) и секретарь обкома ВКП(б) по пропаганде тов. Терентьев.

* * *

По вопросу о состоянии политической агитации в Шебекинском районе с докладом выступил заведующий отделом пропаганды и агитации Шебекинского райкома ВКП(б) тов. Ушаков.

В колхозах, на предприятиях и в учреждениях района работает 71 агитколлектив, которыми об'единено 1557 агитаторов, в том числе 432 коммуниста, 380 комсомольцев и 745 беспартийных. Лучшие агитколлективы добиваются хороших результатов. Например, агитколлектив колхоза «Профинтерн» оказал большую помощь администрации в укреплении трудовой дисциплины, повышении производительности, в снижении потерь, сокращении расхода топлива. Большую работу по пропаганде достижений, представленных на ВСХВ, проводит агитколлектив парторганизации Шебекинской МТС.

Докладчик отметил, что в постановке политагитации в Шебекинском районе имеется много и недостатков. Главный из них—несерьезное отношение ряда секретарей первичных парторганизаций и руководителей агитколлективов к подбору агитаторов. Партийный кабинет не обобщал и не распространял лучший опыт агитработы. Райком ВКП(б) мало уделял внимания тем участкам, где агитработа поставлена неудовлетворительно.

Содокладчик зав. сектором агитации обкома ВКП(б) тов. Жалнин говорит, главным образом, о необходимости поднять качество политической агитации. Что для этого необходимо сделать? Пора прекратить текучесть руководителей агитколлективов, их бесконечные переброски. Недопустимо, когда в Пенкиновском сельсовете Шебекинского района, за год переменилось пять руководителей агитколлективов. Парторганизации должны стремиться к тому, чтобы вырастить руководителей агитколлективов из местных коммунистов, не возлагая всех надежд на работников из райцентра.

—Качество агитации зависит от подготовки агитаторов. Пора нам серьезно взяться,—говорит тов. Жалнин,—за экономическое образование наших агитаторов. Агитаторы, работающие в промышленности и сельском хозяйстве, должны разбираться в экономике предприятия, колхоза, хорошо знать их ближайшие задачи и методы разрешения этих задач.

Выступивший в прениях зав. отделом пропаганды и агитации Крупенского райкома ВКП(б) тов. Жлановский поделился опытом подбора и подготовки агитаторов.

Тов. Буланов (Старый Оскол) ставит вопрос о повышении ответственности секретарей первичных парторганизаций за работу агитколлективов.

Тов. Светлых рассказал совещанию, что сделал Малоархангельский райком ВКП(б) для улучшения работы сельских клубов, изб-читален. Проведены перевыборы советов культпросветучреждений, в них вошли представители сельской интеллигенции, знатные люди колхозов.

Секретарь обкома ВКП(б) тов. Терентьев предложил участникам совещания вновь решительно бороться против стремления некоторых руководителей агитколлективов подменять работников колхозов и сельсоветов в их административной и хозяйственной деятельности. Следует улучшить и содержание работы семинаров руководителей агитколлективов при РК ВКП(б).

По вопросу о том, где должен быть центр политической агитации, тов. Терентьев указал, что основное внимание должно быть сосредоточено на месте, однако нельзя отказываться и от работы в десятидворках.

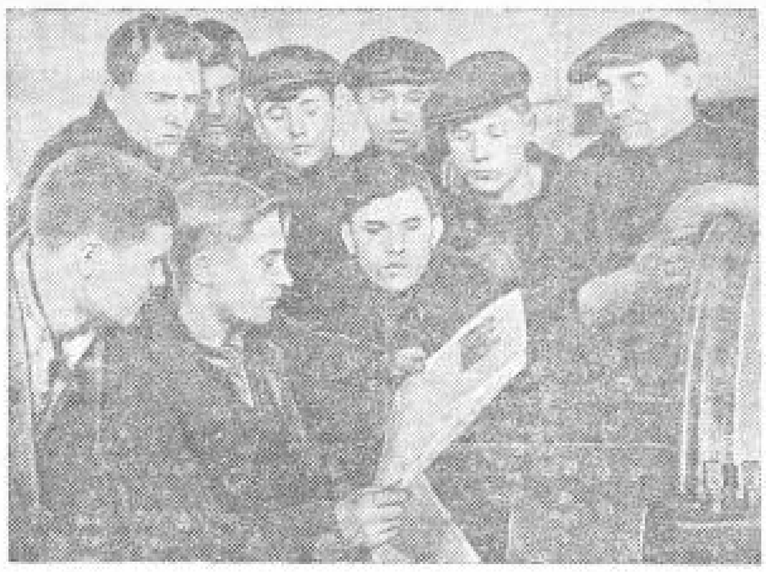

На вагоноремонтном пункте ст. Курск ежедневно в обеденный перерыв проводится читка газет.
На снимке: лучший агитатор пункта, кандидат в члены ВКП(б) тов. Н. Самохин читает газету рабочим механического цеха.
Фото М. Шоховцова.

ВСКРЫТЫ СЕРЬЕЗНЫЕ ОШИБКИ В РУКОВОДСТВЕ КОЛХОЗАМИ

С пленума Белгородского райкома ВКП(б)

Белгородский район получил в этом году средний урожай по 11,4 цент. с га, на 3 цент. больше, чем в прошлом году. В районе есть замечательные передовики. Звено т. Кашкаровой из колхоза «По пути Ильича» с 5 га сняло по 29 центнеров проса, звено Буйневой из колхоза «Красная поляна» получило по 25 центнеров озимой пшеницы (с площади 6 га) и по 205 центнеров свеклы. Десятки передовых трактористов, комбайнеров, машинистов молотилок перевыполняли нормы производительности труда, показав прекрасные образцы использования машин.

Много замечательных людей в колхозах, но районные и низовые руководящие товарищи плохо работали с колхозными кадрами. Частая смена, перемещения, отсутствие подбора и воспитания привели к неимоверной текучести. В колхозе им. 1 Мая нет ни одного мужчины, который не побывал бы на посту председателя.

Еще большая текучесть среди бригадиров. Только в этому году их сменено 58. Лишь 13 бригадиров работают с 1930—1935 года. Не берегли, не учили, а только сменяли в колхозах звеньевых, доярок, зав. фермами.

Еще более запущены организационные вопросы колхозного строительства. Ни одна артель не имела правил внутреннего распорядка. Неразбериха в нормах выработки. Во многих колхозах неимоверно раздуты штаты. В числе штатных лиц изрядное количество лодырей, людей, не приносящих никакой пользы колхозам.

Попирается внутриколхозная демократия. Без ведома колхозников правления производят продажу скота (колхоз «Красный партизан»), нанимают рабочих (колхоз «Красный труженик») и т. д. По полгода во многих артелях не было общих собраний.

Все это не могло не влиять на трудовую дисциплину. Но в ряде колхозов подменяют борьбу за дисциплину массовыми исключениями из колхозов. В артели им. Коминтерна только на одном из заседаний правления исключили 18 человек.

Доклад секретаря РК ВКП(б) тов. Луева вызвал оживленные прения. Участники пленума приводили многочисленные факты о непартийном отношении к руководителям колхозов. Председатель колхоза «Красный воин» т. Суслов говорит, что прибывший к ним на помощь представитель райкома т. Рязанов начал свою деятельность со сбора среди колхозников порочащих сведений на председателя.

Доклад о состоянии пропаганды в районе зав. отделом пропаганды и агитации райкома тов. Климков начал со статистических данных.

Если верить цифрам, то из 336 членов ВКП(б) изучают историю ВКП(б) 330, а из 254 кандидатов — 250. Изучение «Краткого курса истории ВКП(б)» закончили 22 члена и 3 кандидата партии. Из 850 комсомольцев, самостоятельно работающих над «Кратким курсом», закончили изучение 22 человека, а из 250 интеллигентов — 25 человек.

Плохо работают над собой секретари первичных организаций и коммунисты—руководители районных учреждений и организаций.

Неудовлетворительно поставлена лекционная работа. За истекший год прочитано 42 лекции, 67 докладов (преимущественно в юбилейные даты). Проведено 25 консультаций. Товарищи отмечали, что вся эта работа концентрировалась главным образом в районном центре.

Пленум признал правильной сурвую оценку состояния пропаганды в белгородской районной парторганизации, данную IV пленумом обкома, и принял по этому вопросу конкретные решения.

Обсуждение вопроса о проверке исполнения партийных решений показало крупнейшие недочеты в этом деле. В 1940 году бюро райкома разобрало 210 вопросов и только 8 из них слушались с докладом проверки исполнения своих решений. Всего один раз слушался вопрос о выполнении решений мартовского Пленума ЦК ВКП(б) и два раза—решений майского Пленума ЦК ВКП(б).

Пленум райкома, на основе тщательной проверки состояния работы партийных организаций и колхозов, детально вскрыл и показал причину отставания Белгородского района. Члены пленума выразили свою готовность быстрее выправить положение и ликвидировать отставание района.

И. ДСРОШЕНКО.

ДОСТИГНУТЫЕ УСПЕХИ ТРЕБУЮТ УСИЛЕНИЯ ПАРТИЙНОЙ РАБОТЫ

С пленума Льговского райкома ВКП(б)

Только что прошедший пленум Льговского райкома ВКП(б) подробно обсудил итоги IV пленума обкома партии. Выступивший с докладом о предварительных итогах сельскохозяйственного года и о подготовке к весеннему севу и. о. первого секретаря райкома тов. Каменев отметил успехи, достигнутые районной парторганизацией за истекший год.

Средний урожай зерновых в районе в 1940 году равен 12,5 центнера с гектара, в то время как в прошлом году было собрано 10,5 центнера. Увеличилось число ефремовских звеньев, завоевавших рекордные урожаи. Бригадир колхоза «Трудовик» тов. Аникаков с площади в 112 гектаров собрал по 138 пудов зерновых с гектара, звено Е. Е. Лазаревой—по 40 центнеров проса.

Колхоз «Борьба за международный Октябрь» собрал в этом году 18 центнеров зерновых в среднем с каждого гектара. Он взял на себя обязательство получить в 1941 году не менее 30 центнеров зерновых с гектара и 350 центнеров сахарной свеклы. Сейчас сельхозартель заканчивает ремонт сельхозинвентаря, уже провела первое снегозадержание.

Однако наряду с передовыми колхозами имеются и такие, где колхозное производство организовано плохо, дисциплина расшатана, урожаи низкие.

Выступившие в прениях директора Льговской МТС тов. Романов и Волчье-Ивановской МТС тов. Макаров отметили тяжелое положение с ремонтом моторов и гусеничных тракторов, оставшееся в Льговской МТМ (директор тов. Ширяев).

Следует все же отметить, что никто из выступавших в прениях не занимался тревожном положении с вывозкой свеклы и выполнением плана хлебосдачи. На 10 декабря в поле лежало несколько тысяч центнеров свеклы, доставка ее на приемочный пункт почти прекращена, но руководители районных и сельских организаций этого не замечают. Далеко еще не закончена хлебосдача.

Пленум обсудил также доклад тов. Гусева о состоянии партийной пропаганды и политической агитации в районе и тов. Анфрухова—о проверке исполнения решений райкома ВКП(б) и первичных парторганизаций.

За последний год ряд первичных парторганизаций достиг немалых успехов в улучшении партийной пропаганды, многие коммунисты закончили изучение «Краткого курса истории ВКП(б)» и сейчас работают над первоисточниками. Повысилось качество консультаций, лучше стал работать партийный кабинет. Но все же, как отметил в своем решении пленум, в деле партийной пропаганды и агитации есть еще серьезные недостатки.

В конце пленума было заслушано сообщение зав. организационным отделом райкома ВКП(б) тов. Неполостного о результатах работы по приему в партию за последние четыре месяца.

Л. БОЙКО.

НА ТЕМЫ ДНЯ

БЫСТРЕЕ ДОСТАВИТЬ СВЕКЛУ НА ЗАВОДЫ

Настала зима, а колхозы области не полностью еще завершили важнейшую сельскохозяйственную работу. Сотни тысяч центнеров свеклы не доставлены в заводы, лежат под снегом, подвергаясь порче. Подобная бесхозяйственность наносит государству огромные убытки. В самом деле, как назвать, например, отношение к колхозному добру председателя правления колхоза им. Коминтерна, Прохоровского района, М. А. Плеханова? Много труда вложили колхозники этой артели в выращивание свеклы. И вот, когда урожай был выращен, его выкопали и бросили в поле. Председатель правления, видите ли, ждет машины из Прохоровки, хотя колхоз вполне может перевезти свеклу на своих лошадях. Ежедневно со свеклой могут ходить 10—12 подвод, а ходят только 4—6. На подводу можно нагружать от 5 до 7 центнеров, грузят 2 центнера. Разве неясно, что Плеханов и другие члены правления губят народное добро, наносят убытки и государству и колхозу.

К сожалению, факты такого нерадивого отношения к ценнейшему сырью для промышленности не единичны. На полях Шебекинского района скопилось больше 200 тысяч центнеров сахарной свеклы. Кто-то, а уж шебекинцы имели возможность вывезти ее во-время — район располагает достаточным количеством транспорта. Но руководителям района требовалось специальное предупреждение областных организаций, чтобы они взялись за вывозку свеклы. Также возмутительно относятся к свекле и в Грайворонском районе. В колхозах им. Шевченко и «Рассвет» под снегом лежат тысячи центнеров свеклы, часть из нее уже попортилась, начала гнить, но районные организации это мало беспокоит.

В Прохоровском, Волоконовском, Ново-Оскольском, Касторенском, Кореневском и других районах также медлят с вывозкой свеклы. Отстал с этой работой и Ракитянский район. Только в Крупенском районе по-настоящему взялись за спасение свеклы и полностью доставили ее на сахарные заводы.

Урожай свеклы под угрозой. Государство и колхозы теряют из этого огромные средства, страна из-за беспечности некоторых руководителей недополучает сахар. Можно ли с этим мириться? Наша первоочередная обязанность мобилизовать все силы колхозов, автоколонн, МТС, чтобы в самые ближайшие дни вывезти с полей всю свеклу и этим предохранить ее от гибели. Дело это настолько срочно, что сейчас нужно поднять тревогу в каждом районе, в каждом колхозе. Пока хоть один корень свеклы остается на полях, нельзя успокаиваться ни на минуту. Остальные сельскохозяйственные работы в колхозах почти закончены, тягло освободилось. Нужно бросить всех лошадей на вывозку свеклы, организовать соревнование среди возчиков. Речь идет о спасении народного добра, и каждый руководитель, каждый колхозный активист должен в эти дни поработать по-настоящему и выполнить важнейшее задание.

ОРГАНИЗОВАННО НАБИРАТЬ РАБОЧУЮ СИЛУ

Указ Президиума Верховного Совета СССР от 26 июня открыл дополнительные ресурсы повышения добычи угля. В связи с этим Совнарком СССР и ЦК ВКП(б) наметили ряд мероприятий по переводу 600 угольных лав Донбасса на двухсменную работу и о вводе в работу новых 300 лав. Понятно, что эти мероприятия потребуют дополнительной рабочей силы. Нужны тысячи забойщиков, паровозобойщиков, бучников, проходчиков, крепильщиков.

Правительство проявляет исключительную заботу о рабочих угольной промышленности. Им предоставляется целый ряд льгот. Рабочие, заключившие договор о работе на шахте в течение 5 лет, ежегодно получают сверх зарплаты вознаграждение. За один год работы—в размере 2-недельного среднего заработка, за два года и более—в размере месячного среднего заработка. Рабочим предоставляются жилища, отпускаются кредиты на приобретение молочного скота и т. д.

В колхозах Курской области есть немало свободных рук. Их нужно высвободить для нашей промышленности и в частности для Донбасса. До конца года надо завербовать на угольные шахты 3400 человек. Исполкомы районных и сельских советов должны полически содействовать организованному набору рабочей силы. К сожалению, многие председатели исполкомов райсоветов и сельсоветов считают это не своим делом. Чем же иначе об'яснить, что такие районы, как Большетаранский, Большетроицкий, Крупенской, Ново-Оскольский и Свободинский в последнем квартале не послали на угольные шахты ни одного рабочего. Плохо идет набор также в Борисовском, Конышевском, Хомутовском и Октябрьском районах.

В редакцию поступают сигналы о том, что некоторые председатели колхозов отказываются выдавать справки колхозникам, из'явившим желание ехать на работу в промышленность. Руководители районов смотрят на это сквозь пальцы. Вот, например, что пишет работник конторы «Союзпушнинторгпрофсоюза» тов. Пилипчук: «В некоторых сельсоветах и колхозах Красно-Яружского района укрывают рабочую силу. Председатели колхозов имени Кирова и имени Мичурина наотрез отказались отпустить колхозников в отход».

Понятно, что при таком отношении к организованному набору рабочей силы вряд ли удастся обеспечить нашу промышленность кадрами квалифицированных рабочих.

Донбасс, нефтяные промыслы, индустриальные стройки ждут пополнения рабочих кадров. Колхозы Курской области должны удовлетворять нужды промышленности. За это несут ответственность председатели исполкомов районных и сельских советов, а также председатели колхозов. Отмахиваться от этого важного дела могут только люди, которые ничего не видят дальше своего района.

Снег размело по оврагам

ДМИТРИЕВ. (По телефону от корр. «Курской правды»). О снегозадержании в Дмитриевском районе думают неохотно. А зря. В прошлом году в районе от вымерзания погибло 3.031 гектар озимых. В одном лишь колхозе «Ленинский пост», Генеральщинского сельсовета, по этой причине погибло 380 гектаров, в сельскохозяйственной артели имени Ворошилова—205 гектаров. Большие площади озимой пшеницы, ржи и клевера оказались вымерзшими в таких колхозах, как «Новый путь», «Свобода», имени Карла Маркса и в ряде других. Огромные убытки понесли колхозы только потому, что здесь игнорировалось снегозадержание.

Из этого горького опыта в районе, однако, не сделали нужного вывода. Колхозы должны провести снегозадержание на площади 25 тысяч гектаров, а что сделано? В районном земельном отделе на этот вопрос отвечают без запинки:

— Неизвестно.

В этом нет ничего удивительного. Дело в том, что в Дмитриеве привыкли смотреть на снегозадержание, как на третьестепенное дело, без которого можно и обойтись. Так, например, председатель правления артели «Новая жизнь» тов. Шинкин заявляет:

— Снег и так задержится. Ведь мы живем почти в лесу.

Когда председатель правления колхоза им. Карла Маркса т. Шаблов узнал, что по плану требуется расставить 15 тысяч щитов, то заявил:

— Заранее говорю, что этот план останется на бумаге. Столько щитов можно изготовить только теоретически.

Комментарии, как говорится, излишни.

В Борисовке не готовят семена к севу

В том, что от качества семян зависит урожай, на практике убедились все звеньевые, бригадиры и руководители колхозов. Знают об этом и в Борисовском районе. Между тем, несмотря на громкие обязательства по урожайности, которые приняты в районе, здесь вовсе не обращают внимания на семена. По общему количеству зерна семфонды как будто засыпаны. Между тем план засыпки семян до сих пор не рассматривался и никто не знает, каких и сколько семян нужно каждому колхозу. Поэтому и не ведется обмен.

А как с очисткой? Район имеет 34 сортировки, 50 триеров и 485 веялок. Средств достаточно, но используются они безобразно. Если на 1 ноября в колхозах было очищено 716 центнеров зерна, то и через месяц после этого количество очищенных семян увеличилось лишь на 34 центнера. Если на 1 ноября начали очистку семян колхозы, то через месяц к ним прибавилось только два. Что касается остальных колхозов, то они еще и не думали браться за семена.

Не очищая семена, в Борисовке не беспокоятся об их хранении. Во многих артелях зерно влажное, лежит вместе с мусором и сорняками. Все это снижает посевные качества зерна. В колхозе им. Димитрова 320 центнеров ячменя в результате плохого хранения имеют всхожесть только 71 процент, в колхозе «Новый свет» так хранили просо, что оно снизило всхожесть до 76 проц., а эспарцет—до 58. Все зерно влажное, лежит оно в амбарах с дырявыми крышами, а председатель правления колхоза тов. Климов даже не заглядывает в амбар. Еще хуже хранят зерно в колхозе «12 годовщина Октября».

Все колхозы, где неблагополучно с очисткой и хранением семян, находятся под боком у районного центра, но у работников руководителей никак не доходят руки, чтобы навести в них порядок. В районе, не принимая мер к сохранению зерна, все же чувствуют, что с семенами полапно. Но как думают выходить из положения? Главный агроном района тов. Овинченко на-днях направился в Курск ходатайствовать о... завозе семян. И это вместо того, чтобы очистить и довести до посевных кондиций уже имеющееся зерно.

П. ОГЬШАНСКИЙ,
заведующий Грайворонской контрольно-семенной лабораторией.