Заявление японского министра иностранных дел

ТОКИО, 11 декабря. (ТАСС). Министр иностранных дел Японии Мацуока дал интервью иностранным корреспондентам.

Отвечая на вопрос американского корреспондента, попытается ли вновь назначенный японский посол в США Номура улучшить отношения между Японией и Соединенными Штатами, Мацуока ответил: «Безусловно, он сделает такие попытки, внешняя политика Японии в дальнейшем будет базироваться на пакте трех держав, заключенном между Японией, Германией и Италией 27 сентября, подобно тому, как прежде она базировалась на союзе с Англией».

В случае, если Соединенные Штаты будут вовлечены в европейскую войну, заметил далее Мацуока, позиция Японии будет определяться на основе третьего пункта пакта. Вместе с тем, выразив мнение, что разногласия между Японией и Соединенными Штатами не должны обязательно привести к войне, Мацуока сказал, что «Япония, безусловно, будет вынуждена немедленно воевать, если Соединенные Штаты вступят в войну с Германией и таким образом вынудят участников пакта применить третий пункт договора».

Мацуока сделал также ряд заявлений по поводу положения в районе южных морей. Определяя цели Японии в районе южных морей, он отметил, что Япония не имеет территориальных притязаний в этом районе и добивается участия в экономическом развитии колониальных владений Голландии. Японии, указал далее Мацуока, не намерена также вмешиваться в конфликт между Францией и Таи.

Останавливаясь на отношении Японии к итало-греческой войне, Мацуока сообщил, что Италия и Германия не обращались к Японии с просьбой о применении в данном случае третьей статьи тройственного пакта.

На заданный ему вопрос о переговорах между Японией и Советским Союзом об улучшении отношений Мацуока ответил, что он не может давать информацию о ходе переговоров или о том, какие надежды имеются на их успех.

Коснувшись при этом возможного влияния соглашения между Японией и «правительством» Ван Цзин-вея на советско-японские отношения, Мацуока сказал, что он предпочитает предоставить самой жизни ответить на этот вопрос. Со своей стороны он выразил надежду, что заключенный в Нанкине договор не нарушит отношений между Японией и Советским Союзом. «Я уверен,—заявил Мацуока,—что мне удастся убедить Советский Союз рассматривать этот договор как безвредный для него».

Военные действия в Китае

В Центральном Китае военные операции за последние дни носят местный характер. Небольшие бои происходили на левом берегу Янцзы, к северу от Нанкина.

По официальным китайским данным, во время последних боев в провинции Хубай в конце ноября и начале декабря китайскими войсками захвачено 12 орудий, 136 пулеметов, больше одной тысячи винтовок, 343 лошади.

Сведений о положении на фронтах Северного и Южного Китая нет.

12 декабря. (ТАСС).

На средиземноморско-африканском фронте

АФИНЫ, 12 декабря. (ТАСС). Греческое командование сообщает, что, несмотря на сильное сопротивление противника, продвижение греческих войск продолжается на различных направлениях. Захвачены пленные и военное снаряжение.

По сообщению греческого министерства государственной безопасности, вчера не было ни одного налета противника на внутренние районы Греции.

ЛОНДОН, 12 декабря. (ТАСС). Агентство Рейтер передает, что крупные бои продолжаются в секторе Поградец—Москополе. Итальянцы пользуются новыми тяжелыми орудиями. На одном участке фронта итальянцы вынудили греков оставить некоторые второстепенные позиции.

Ожесточенная борьба происходит на северном фланге горы Мокра около Поградеца, где сопротивление итальянцев усилилось в связи с прибытием подкреплений. Греки неожиданно напали на колонну итальянских мотоциклистов, направлявшуюся через Лин, и захватили 11 мотоциклов.

Сильные бои происходят в секторе реки Девол. В долине реки Шкумба, ведущей к Эльбасану, а также на берегу Охрида греки продвинулись вперед.

НЬЮ-ЙОРК, 12 декабря. (ТАСС). По сообщению агентства Ассошиэйтед пресс, итальянцы предприняли контратаки на трех фронтах и захватили некоторые территории к северо-западу от Москополе, около Малина, к западу и к северу от Поградеца. Продолжаются бои к северу от Поградеца. Итальянские подкрепления, доставленные на этот фронт на самолетах, отступают.

РИМ, 12 декабря. (ТАСС). Агентство Стефани передает следующую сводку итальянского командования: «На греческом фронте отбито несколько разрозненных атак противника. Захвачены пленные и автоматическое оружие. Наша авиация, несмотря на неблагоприятные условия погоды, бомбардировала скопления войск в районе Бороне и пароходы в Патросском заливе.

В Северной Африке операции продолжаются. Вчера днем происходили ожесточенные бои в районе Бардак, западнее Сиди-Баррани. Мы нанесли противнику тяжелые потери и материальный ущерб. Наши потери также ощутительны.

В воздушном сражении, о котором сообщалось в сводке от 10 декабря, было сбито не 4, а 13 самолетов противника. Семь наших самолетов не возвратились на свою базу.

В Восточной Африке происходили действия небольших отрядов. На границе с Англо-Египетским Суданом один из наших патрулей неожиданно атаковал пост противника и уничтожил его. В районе Тессенея (Эритрея) несколько танков и пять бронеавтомобилей противника предприняли попытку проникнуть в наш тыл, но были отброшены нашими частями и противотанковой артиллерией. Итальянский разведывательный самолет, атакованный 7 истребителями противника, сбил один самолет. Наш самолет остался невредим.

ЛОНДОН, 12 декабря. (ТАСС). По сообщению агентства Рейтер, в лондонских военных кругах высказывают предположение, что английским силам в Западной пустыне удалось окружить и взять в плен приблизительно 14—17 тысяч итальянцев, которые находились в Сиди-Баррани и в ближайших районах. Можно сказать, что здесь было расположено приблизительно две итальянских дивизии. В Лондоне стали известны имена трех итальянских генералов, которые попали в плен. Это—командующий корпусом генерал Себастьяно Галлина, командующий дивизией генерал Армандо Пескаторе, командующий дивизией генерал Меццари.

Англо-германская война

БЕРЛИН, 12 декабря. (ТАСС). Германское информационное бюро передает, что в ночь на 12 декабря крупные силы германской авиации произвели налет на важные военные об'екты в Южной и Центральной Англии. Успешной бомбардировке подверглись многие города на южном побережье Англии. Отмечены большие пожары. Сбито четыре неприятельских самолета. Два германских самолета пропали без вести.

Вчера соединения германской авиации произвели ряд нападений на английские суда. Два торговых судна сильно повреждены. Торговый пароход тоннажем около 2 тыс. тонн, а также танкер потоплены.

ЛОНДОН, 12 декабря. (ТАСС). В коммюнике министерства авиации сообщается, что действия германской авиации в ночь на 12 декабря были концентрированы в районе одного из городов Центральной Англии. Налет на этот город носил весьма широкий характер. Бомбардировка продолжалась всю ночь. Возникло несколько пожаров.

В других районах Англии активность неприятельской авиации была менее значительной.

Английские военно-воздушные силы в ночь на 12 декабря бомбардировали промышленные предприятия Рейнской провинции.

БЕРЛИН, 12 декабря. (ТАСС). Германское информационное бюро передает следующую сводку верховного командования германской армии:

«Одна германская подводная лодка потопила 4 торговых парохода общим тоннажем в 30 тысяч регистровых брутто-тонн. Пароходы шли в составе сильно охраняемого английского каравана судов. Караван был рассеян. В течение 11 декабря германская авиация концентрировала свои атаки против неприятельских судов. В результате попадания бомб тяжело повреждено одно судно, взятое на буксир другим грузовым пароходом. Юго-западнее Кзактон-он-Си потоплен один торговый пароход тоннажем в 1500 регистровых брутто-тонн, один танкер был обстрелян пулеметным и орудийным огнем. Другой торговый пароход был атакован германскими самолетами с небольшой высоты и в результате пробоины в бортовой части накренился.

В ночь на 12 декабря крупные соединения германской авиации совершили успешный налет на важные в военном отношении об'екты Центральной и Южной Англии.

Несколько английских самолетов сбросили прошлой ночью фугасные и зажигательные бомбы в некоторых пунктах оккупированной территории и Юго-Западной Германии. Бомбардировка причинила незначительный материальный ущерб. На одном небольшом заводе бомбами повреждено котельное отделение, которое загорелось. В оккупированных районах среди гражданского населения убито два человека и несколько ранено.

Четыре неприятельских самолета сбито германской зенитной артиллерией. Два германских самолета пропали без вести».

Декрет генерала Антонеску

БУХАРЕСТ, 12 декабря. (ТАСС). В печати опубликован декрет Антонеску о милитаризации, в случае необходимости, любого частного или государственного предприятия или учреждения. Милитаризация означает введение полного военного контроля на предприятии, причем все рабочие и служащие предприятия будут считаться мобилизованными. Рабочие и служащие милитаризованного предприятия обязаны носить повязку цвета хаки на левом рукаве с инициалами или эмблемой своего предприятия. Все милитаризованные предприятия будут находиться на время милитаризации под контролем генерального штаба румынской армии. Рабочие и служащие милитаризованных предприятий подлежат юрисдикции военного суда.

Бомбардировка территории Таи

БЕРЛИН, 12 декабря. (ТАСС). Германское информационное бюро передает, что французское министерство колоний вечером 11 декабря опубликовало сообщение об ответных действиях французской авиации против Таи. В сообщении говорится, что 9 декабря самолеты Таи два раза бомбардировали город Саваннакет. Было сброшено 13 бомб. Бомбардировка причинила некоторый материальный ущерб. Человеческих жертв не было. В ответ на это французская авиация со своей стороны бомбардировала аэропорт Удори, расположенный в районе Вьен-Тьяна. Французские самолеты сбросили бомбы общим весом в полторы тонны. Затем произошел воздушный бой над Саваннакетом, во время которого был сбит один самолет Таи, а другой самолет был поврежден.

Спекуляция в Японии

ТОКИО, 12 декабря. (ТАСС). В связи с ростом спекуляции и различных темных сделок токийская полиция принимает репрессивные меры против лиц, уличенных в нарушении правительственных распоряжений о правилах ведения торговли. По данным экономического отдела токийской полиции, опубликованным газетой «Кокумин», за 10 месяцев текущего года полицией было арестовано 94.016 человек. Среди арестованных — много крупных торговцев и фабрикантов. Газета указывает, что злостная спекуляция и темные торговые сделки производятся этими лицами по заранее обдуманным планам и коллективно.

ВОССТАНИЯ В ВАНЦЗИНВЕЕВСКИХ ВОЙСКАХ

ШАНХАЙ, 12 декабря. (ТАСС). Как сообщает газета «Цзунмейжибао», за последнее время значительно увеличилось число случаев неповиновения и восстаний солдат ванцзинвеевской армии. 29 ноября восстал первый батальон ванцзинвеевской армии, расквартированный в провинции Аньхуэй. Солдаты этого батальона присоединились к войскам национального правительства, принеся с собой огромное количество оружия и амуниции. 7 декабря поднял восстание третий полк ванцзинвеевской армии, находящийся в северной части провинции Цзянси. Весь полк во главе с командиром Ю Мин-ци перешел на сторону войск национального правительства.

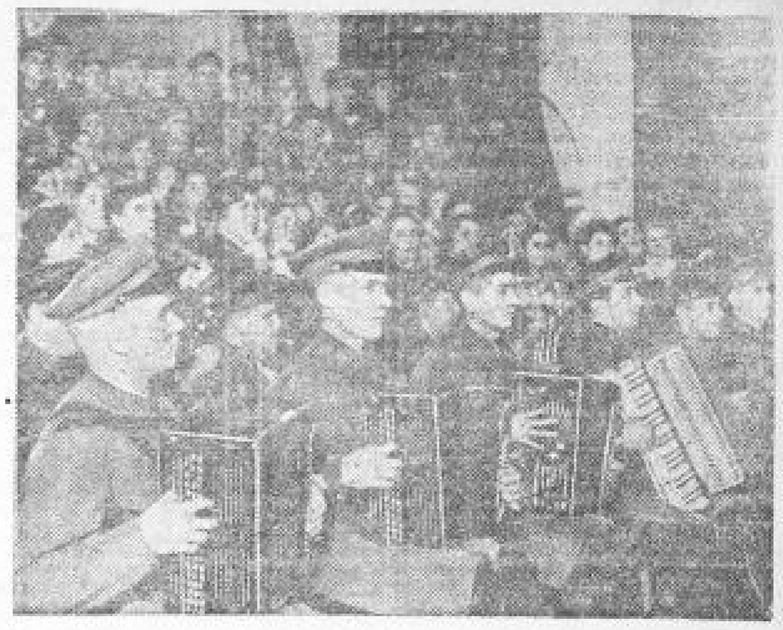

Вторая олимпиада красноармейской художественной самодеятельности Орловского военного округа.

На снимке: сводный хор участников олимпиады под руководством красноармейца М. Блюмина исполняет кантату о Сталине на заключительном концерте олимпиады.

Фото М. Шеховцова.

РАСТУЩЕЕ ИСКУССТВО

На заключительном концерте окружной олимпиады красноармейской художественной самодеятельности

Художественная самодеятельность советских людей характерна непрерывным притоком свежих сил, выдвижением новых талантов и дарований. Пожалуй, нигде это свойство не проявляется так ярко, как в красноармейской самодеятельности, в силу своей специфики периодически обновляющей состав участников. Свыше тысячи человек участвовало во второй олимпиаде красноармейской художественной самодеятельности Орловского военного округа. Среди них—сравнительно небольшое число тех, что принимали участие в такой же многолюдной первой олимпиаде, состоявшейся свыше полутора лет назад.

Новые люди, новые коллективы выступали в течение трех вечеров на сцене курского Дома Красной Армии, но с теми, кто демонстрировал свое искусство на первой олимпиаде, их роднила одна общая черта: любовь к искусству, серьезное, в лучшем смысле этого слова, отношение к нему. Чтобы ни исполнялось на олимпиаде—кантата о Сталине или фрагменты из поэмы «Хорошо» Маяковского, аллегро «Фа-мажор» Бетховена или украинская пляска,—душевная теплота, искренность и молодая сила пронизывали исполнение.

Заметно выросла в сравнении с первой олимпиадой культура исполнения, особенно музыкальных и спортивно-акробатических номеров. Отрадно, что спортивные номера вообще стали занимать больше, нежели раньше, место в программе красноармейской самодеятельности. На заключительном концерте олимпиады, состоявшемся 11 декабря, зрители с увлечением следили за безукоризненной работой партерных групп Тамбовского кавалерийского училища, курского и воронежского Домов Красной Армии, бурно аплодировали мастерству красноармейца Родценич—исполнителя «Пластического этюда».

«Гимном партии большевиков», исполненным с большой силой сводным хором под руководством красноармейца М. Блюмина, открылся заключительный концерт олимпиады.

Из отдельных вокальных коллективов лучшее впечатление производит женский ансамбль воронежского Дома Красной Армии под руководством тов. Косарева. Ансамбль, исполнение которого отличает чистота и сила звука, спел «Песню кубанских казаков», «Красной Армии сыны» и «Волжские страданья». Кстати, ансамбль был чуть ли не единственным коллективом, исполнившим на заключительном концерте красноармейские песни. Зато дважды исполнялась в течение вечера «Челита». Нельзя, конечно, возражать, чтобы песни вроде «Челита» и «Улыбнись» исполнялись в концертах красноармейской самодеятельности, но естественно хотелось бы, чтобы в программе концерта красноармейская песня заняла по праву принадлежащее ей первое место.

Чувашский хор под руководством красноармейца тов. Смирнова исполнил песни «Пускай звенят» и «Шуточная молодежная». Хор хорошо передал национальное своеобразие этих вещей. Несколько бледнее были вокальные выступления грузино-абхазского ансамбля.

Участники музыкальной самодеятельности пробовали свои силы в классическом репертуаре. Можно с удовлетворением отметить, что большинство из них справилось со своими задачами. 11-я рапсодия Листа, сыгранная красноармейцем Мокшиным, антракт к четвертому акту оперы «Кармен» Бизе, в исполнении домбро-балалаечного оркестра под руководством тт. Цесарского и Печерского, аллегро «Фа-мажор» Бетховена в исполнении красноармейца Руденко — все эти вещи играались не только технически грамотно, но и с хорошим пониманием замыслов композитора.

Менее удачным было выступление джаз-оркестра под управлением старшего лейтенанта т. Зыкова. Оркестр недостаточно сыгран, мало продумано в целом программа выступления джаз-оркестра.

Танец, искрометная пляска—были и остаются наиболее любимым и распространенным видом красноармейской самодеятельности. Яркими номерами танцовального искусства изобиловал заключительный концерт олимпиады.

В стремительном темпе исполняла танцовальная группа под руководством тов. Ермилиной замечательную белорусскую пляску «Лявониха». Мастерски исполнялись: украинская пляска—танцовальным коллективом под руководством зам. политрука т. Карамзина, красноармейская пляска—коллективом под руководством тов. Тимошенко, краснофлотская пляска—тт. Яковлевым, Болтинским и Заславским.

Художественная самодеятельность не исчерпывается музыкально-вокальным и балетным искусством. Нужно разнообразие жанров, а в частности, как воздух, нужна — на подмостках красноармейского клуба, на привале, в боевой обстановке—острая шутка, меткое слово красноармейского сатирика и юмориста. Первые, правда, робкие шаги делаются в этом направлении. На заключительном концерте слушатели от души смеялись уморительной клоунаде, представленной красноармейцем Рудаковым и курсантом Жилинским. Хотелось лишь, чтобы эта клоунада была более современной и злободневной.

В целом вторая олимпиада красноармейской художественной самодеятельности Орловского военного округа продемонстрировала дальнейший рост самодеятельного искусства Красной Армии, все усиливающуюся тягу к искусству большому, разностороннему и полноценному.

В. ВОЛЖСКИЙ.

Ответственный редактор М. ПАВЛОВ.
Издатель—ОБКОМ ВКП(б).

НАПАДЕНИЯ АВИАЦИИ НА ГЛУБОКИЙ ТЫЛ ПРОТИВНИКА

Быстрый количественный рост и качественное развитие современной авиации создают все большие возможности для нападения с воздуха на различные об'екты, расположенные в глубоком тылу противника. Основным средством таких нападений является бомбардировочная авиация, составляющая больше половины воздушного флота во многих странах. Лучшие образцы современных самолетов-бомбардировщиков обладают скоростями свыше 500 километров в час и потолком около 10.000 метров. Дальность их полета измеряется не сотнями, а тысячами километров при бомбовой нагрузке в тонну и больше. Кроме того, современный бомбардировщик вооружен несколькими пулеметами, а иногда и одной—двумя малокалиберными пушками. Совершенные аэронавигационные приборы позволяют летчикам производить полеты в неблагоприятную погоду, в облаках и ночью.

Английский двухмоторный бомбардировщик «Бристоль-Бленхейм» развивает скорость до 500 клм. в час., имеет запас горючего на 5 часов полета, достигает потолка 9.840 м. и поднимает до 1.000 кг. бомб. Германский двухмоторный бомбардировщик Дорнье—ДО-215 обладает максимальной скоростью в 500 клм. в час, поднимается на 9.000 м., имея на борту до 1.000 кг. бомб. Дальность его полета около 3.000 клм. Американский четырехмоторный бомбардировщик Боинг—В-17 («летающая крепость») имеет максимальную скорость свыше 400 клм. в час, рабочий потолок 7.000 м. Он вооружен пятью пулеметами, помещенными в специальных башнях, поднимает 2.000—3.000 кг. бомб и обладает дальностью полета в 4.800 клм.

Бомбардировочная авиация, увеличивая скорость и радиус действия самолетов, одновременно приобретала и новые, более мощные средства поражения. Вторая империалистическая война демонстрирует нам применение крупных фугасных бомб, вес которых достигает 2.000 кг., зажигательных бомб различных конструкций, фугасных бомб с взрывателями замедленного действия (замедление достигает 48 часов) и, наконец, крупных бомб-контейнеров, наполненных множеством более мелких зажигательных и фугасных бомб.

Большие возможности современной бомбардировочной авиации почти совершенно стерли грань между фронтом и глубоким тылом. Эта грань теряет теперь всякое практическое значение.

Страны, расстояние между противоположными границами которых не превышает 1.000 клм., в современных условиях насквозь простреливаются бомбардировочной авиацией. На территории таких стран любой пункт может подвергнуться бомбардировке с воздуха. Наиболее наглядным примером в этом отношении является Англия. Ежедневно подвергаются нападениям ее об'екты, расположенные и на восточном и на западном побережье Британских островов.

Об'екты воздействия бомбардировщиков в глубоком тылу противника весьма разнообразны. Прежде всего бомбардировочная авиация стремится разрушить неприятельские авиационные, морские, артиллерийские, бронетанковые и другие военные заводы, а также судостроительные верфи, чтобы лишить противника возможности восполнять потери на фронте. Вот почему в ходе нынешней войны оба противника так настойчиво бомбардируют военно-промышленные предприятия в Лондоне и в Берлине, в Бирмингаме и в Лейпциге, в Ливерпуле и в Дюсельдорфе.

Бомбардировочная авиация направляет свои удары также по фабрикам и заводам, питающим военную промышленность. Но так как бывает чрезвычайно трудно разобраться, какие заводы связаны с военной промышленностью и какие нет, то обычно бомбардировочная авиация стремится разрушить все промышленные об'екты в стране противника, чтобы лишить его армию и флот питания необходимым вооружением и военными материалами. Одновременно разрушениям подвергаются разного рода склады и хранилища с запасами не только военных материалов, но и сырья для промышленности. Наиболее яркими примерами подобных действий бомбардировочной авиации могут служить почти беспрерывные налеты германских воздушных сил на промышленные об'екты Англии и английской авиации—на заводы, фабрики и склады Германии.

Чтобы нарушить работу промышленности противника, авиация подвергает бомбардировке источники энергии, питающие промышленные предприятия,—электростанции, гидростанции, а также линии высоковольтных передач и распределительные пункты.

Важным об'ектом воздействия бомбардировочной авиации в глубоком тылу противника являются также его транспорт и связь.

Таким образом действия бомбардировочной авиации по об'ектам глубокого тыла имеют своей основной целью материальное истощение противника. Систематическое разрушение промышленных предприятий, транспорта и связи приводит к общей дезорганизации экономической жизни страны, и наиболее слабый в экономическом отношении противник оказывается не в состоянии регулярно снабжать всем необходимым свою армию и гражданское население.

Бомбардировки населенных пунктов, сопровождающиеся человеческими жертвами, и частые воздушные тревоги отрицательно действуют на моральное состояние населения, ухудшают его работоспособность.

Наконец, нападения авиации на мобилизационные центры, казармы, военные школы и другие пункты подготовки пополнений для армии деморализуют войска еще до прибытия их на фронт.

Истребительная авиация в современных условиях является наиболее эффективным средством противодействия налетам бомбардировщиков противника. Значительная скорость полета, скороподъемность, большая маневренность, большой потолок и мощное вооружение позволяют истребителям успешно вести воздушный бой с бомбардировщиками. Такие самолеты-истребители, как германский «Мессершмитт-109», английский «Спитфайр», американский «Кертисс XP-40», обладают скоростями 575—640 клм. в час, поднимаются на высоту 5000 м. за 5—6 минут. Эти самолеты имеют на вооружении от двух до восьми пулеметов.

Отсюда видно, что преимущества истребителей в воздушном бою с бомбардировщиками чрезвычайно велики. Поэтому бомбардировочная авиация при осуществлении своих налетов на глубокие тыловые об'екты нуждается в сопровождении истребителей. Однако незначительный запас горючего у одномоторных истребителей (на 2 часа полета) препятствует им сопровождать бомбардировщики. Следствием этого явилось создание тяжелого истребителя, обладающего большим радиусом действия. Такие истребители в состоянии сопровождать свои бомбардировщики при налетах на глубокий тыл противника, защищая их от нападений неприятельской авиации. Образцом такого истребителя может служить германский двухмоторный истребитель «Мессершмидт-110», скорость которого 610 клм. в час, дальность действия 2750 клм., вооружение—8 пулеметов и две малокалиберных пушки.

Высокий уровень развития современных средств нападения с воздуха и средств противовоздушной обороны находит свое отражение в ожесточенных воздушных сражениях, которые происходят в настоящее время как над Британскими островами, так и над Берлином, Гамбургом, портами французского побережья Ла-Манша и другими пунктами.

Однако нельзя победить противника только хорошей организацией обороны. Страна, которая стремится защищать свое население и свою промышленность от нападений авиации и победить противника в войне, должна не только обладать средствами для отражения налетов неприятельских бомбардировщиков, но и нападать сама. Для этого нужен мощный воздушный флот, способный уничтожить воздушные силы врага в пределах его же собственной территории и разрушить его военную промышленность. Чем многочисленнее воздушные силы страны, чем выше летные качества бомбардировочной и истребительной авиации и чем лучше организована противовоздушная оборона каждого отдельного об'екта в тылу, тем вероятнее успех в борьбе с нападениями неприятельской авиации.

Полковник В. ЛОЗОВОЙ-ШЕВЧЕНКО.

КИНОТЕАТРЫ
„СЕНА"
ул. им. Карла, 3, тел. 5-21.
Звуковой киносеанс фильма
АМАНГЕЛЬДЫ
Союзкинокурнал
Начало сеансов: в 9-15, 6-15 и 10-15.
Нач. детского сеанса в 4-15.
А. кин. — БРАТ ГЕРОЯ.
ОКТЯБРЬ
ул. им. Луначарского, 4, тел. 4-51.
Музыкально-художественный фильм
Музыкальная история
Начало сеансов: в 3, 6-00, 8-40 10-50.
Начало детского сеанса в 3 ч.
НАЕЗДНИК ИЗ КАБАРДЫ
им. ЩЕПКИНА
ул. им. Дзержинского, 51, тел. 2-07.
Музыкальная комедия
БОГАТАЯ НЕВЕСТА
Союзкинокурнал.
Начало сеансов: в 7-15, 6-15 и 10-15.
Начало детского сеанса в 1-15.

Облдрамтеатр
18 декабря
НОВАРСТВО и ЛЮБОВЬ
14—15 декабря
МАРИЯ ТЮДОР
Начало в 8-15 вечера.

АРТЕЛИ „ВТОРАЯ ПЯТИЛЕТКА"
ТРЕБУЕТСЯ
ПЛАНОВИК-НОРМИРОВЩИК.
Адрес: г. Курск, ул. Октябрьская, 15.
1001

Заочное отделение Курского пединститута
ДОВОДИТ ДО СВЕДЕНИЯ
ВСЕХ СТУДЕНТОВ-ЗАОЧНИКОВ,
что зимняя экзаменационная сессия для 1, 2, 3 и 4 курсов литфака и истфака будет проходить в срок с 20 декабря 1940 г. по 12 января 1941 г.
Государственные учет проходить по учебному институту — 20 января по 20 февраля 1941 г. и по педагогическому институту с 20 января по 7 февраля 1941 г.
ДИРЕКЦИЯ. 980
3—3

ПРИНИМАЮТСЯ
об'явления и рекламы
от учреждений, организаций и частных лиц
в газеты
„КУРСКАЯ ПРАВДА" и „МОЛОДАЯ ГВАРДИЯ"
Прием об'явлений ежедневно с 9 до 17 час. 0 мин. в издательстве обкома ВКП(б) гор. Курск, ул. Ленина, 77, 1-й этаж, комн. 2. Телефон 5-9.

ТРЕБУЮТСЯ
2—3 КОМНАТЫ
над конторой артели имени Парижской коммуны.
С предложением обращаться: гор. Курск, ул. Дзержинского, 11, телефон 3-0.
3—1 1000

Кировской артели „БОЛЬШЕВИК"
требуются
рабочие: мужчины и женщины.
Обращаться: гор. Курск, ул. Зеленстроевская, 34, тел. 4-04.
1000

Адрес редакции: Курск, ул. Ленина, 77. N.N: ТЕЛЕФОНЫ: зам. ответ. редактора—2-81, отв. секретарь—13-53, секретариат—5-13, литературные сотрудники секретариата по вопросам культуры, искусства и обзоров печати—11-94, зав. отделом писем и рабселькоров—4-28, отдел писем—14-50, зав. экономическим отделом—5-54, экономический отдел—45, партийный отдел—5-08, зав. отделом пропаганды марксизма-ленинизма—1-61, литературный сотрудник секретариата по областной и городской информации—12-68, выпускающий—6-04, зав. издательством—5-82, бухгалтерия и отдел об'явлений—6-37, цинкография—7-58, шейцерная—14-49.

ЕН5601. Курск, типография им. Карла Маркса, Золотая ул., 15, тел. 2-09.