ГРУБЫЕ НАРУШЕНИЯ УСТАВА АРТЕЛИ

Нынешний год был годом дальнейшего расцвета сельского хозяйства Валуйского района. Тысячи честных колхозников энергичной работой обеспечили и рост урожайности и достижения в развитии других отраслей.

Но наряду с честными, до конца преданными колхозному строю тружениками в районе есть еще люди отсталые, зараженные собственническими пережитками. При попустительстве партийных и советских организаций они кое-где обходят Устав сельхозартели, используют колхоз в своих личных, шкурнических целях. Это мешает колхозам по-большевистски использовать общественную землю.

В колхозе имени Кирова, Яблоновского сельсовета, шесть человек, пользуясь всеми льготами, предоставленными колхозникам, совершенно не принимают никакого участия в делах артели. В артели имени VII с'езда Советов, Пристенского сельсовета, 23 «колхозника» в разгар полевых работ целыми днями копались на своих огородах, откармливали кабанов, торговали на рынке в Валуйках и в Уразове.

Особенно много расплодилось лжеколхозников в артели «Красный Октябрь», Яблоновского сельсовета. В нынешнем году здесь из 230 трудоспособных совсем не участвовало в артельной работе 6 человек и 80 человек не выработали установленного минимума трудодней.

По вине лодырей и лежебок колхоз не справляется с хозяйственно-политическими кампаниями. Он еще не закончил вспашку зяби, не убрал с полей сахарную свеклу и подсолнух.

Честно работающие колхозники понимают, что лодырь на шее колхоза—это лодырь на их шее. Они еще весной требовали от правления обуздать дезорганизаторов производства, но оно осталось глухим к этому. Лишь 17 октября председатель правления тов. Орлов удосужился созвать общее собрание, посвященное вопросу состояния трудовой дисциплины в колхозе. Собрание решило исключить из членов колхоза лодыря Якова Капущенко и отрезать у него усадьбу. С тех пор прошло около двух месяцев. Между тем Орлов и не думает выполнять решение собрания.

В колхозе «Ленинский путь», Ново-Елдонского сельсовета, из-за плохой трудовой дисциплины среди колхозников до самых последних дней не было срезано 3 гектара кукурузы. Лодыря Калашникова (жена председателя ревизионной комиссии колхоза) и Апохина пригрозили председателю правления тов. Красову требованием:

— Чем пропадать кукурузе в поле, лучше раздай ее колхозникам.

Красов, не задумываясь, раздал кукурузу на корню. Каждому колхозному двору, независимо от выработанных трудодней, было отведено по 0,03 гектара.

Проявляя беспомощность перед любителями легкой наживы, председатели колхозов нередко становятся на путь нарушения 13 пункта Устава сельхозартели. Председатель колхоза «Трудовой пахарь», Прилепенского сельсовета, тов. Прабалов пригласил на должность счетовода не члена колхоза, которому ежемесячно платит 100 рублей и выдает 65 килограммов муки, 16 килограммов пшена, 16 килограммов картофеля, 5 килограммов мяса и 2 килограмма растительного масла. В то же время счетовод этого колхоза И. И. Гавшин работает в колхозе имени Чапаева.

В учете труда колхозников продолжает царить вопиющая безответственность. Бригадиры колхоза «Искра», Селивановского сельсовета, тт. Чужинов и Касопков, как правило, учитывают работу, проделанную каждым колхозником, не в конце дня, а в конце месяца. Причем учитывают так: приходят к колхознику на дом и спрашивают, когда и где он работал, сколько сделал. Полученные таким образом сведения они заносят в «Ведомости учета выработки трудодней» и затем—в трудовые книжки колхозников. Понятно, что такой учет наруку только лодырям и бракоделам.

В колхозах имени Возбранного Пленума ЦК ВКП(б), «Знамя коммуны», имени Кирова и многих других по два и даже по три месяца не заполняются трудовые книжки колхозников, от случая к случаю составляются и вывешиваются списки членов артели с указанием количества трудодней, выработанных ими за истекший месяц.

Штаты административно-хозяйственного управления во многих колхозах непомерно раздуты. Так, в артели имени РККА, Яблоновского сельсовета, в управленческо-хозяйственном аппарате насчитывается 29 человек, на них ежемесячно уходит более 1000 трудодней—почти столько, сколько вырабатывают все колхозники, занятые в полеводстве и животноводстве.

Без всякого ущерба делу этот колхоз может сократить штат втрое. Совершенно излишни, например, учетчики в полеводческих бригадах. Их функции с успехом могут и должны выполнять бригадиры и колхозный учетчик. Функции заведующих фермами следует возложить на старших бригадиров животноводческих ферм и т. д.

Серьезные нарушения Устава сельхозартели в Валуйском районе стали возможными только потому, что райзо (заведующий тов. Поспехов) поверхностно руководит колхозами. Руководители райкома партии и исполкома районного совета, бывая в колхозах, тоже не вникают глубоко в вопросы организации труда колхозников, расстановки сил, забыли очевидно о важности организационных вопросов. Вот почему проведенная недавно проверка выявила столько нарушений Устава.

В. РОССИХИН.

ВАЛУЙКИ. (Корр. «Курской правды»).

ГОРТОРГ НЕ ЗАБОТИТСЯ О ЗИМНЕМ ХРАНЕНИИ КАРТОФЕЛЯ

В нынешнем году торгующие организации Курска сделали большие запасы картофеля на зиму. Один горторг засыпал в свои подвалы 6500 тонн картофеля. Однако хранение картофеля заставляет тревожиться за судьбу сделанных запасов.

В подвале по улице Марата, 11, где хранится много картофеля, люки не приведены в порядок. Грязь, мусор здесь чуть не по колено. Приемщица тов. Оболенская, которая несет непосредственную ответственность за это овощехранилище, ничего не предпринимает для наведения в нем порядка. Не лучше обстоит дело и в другом доверенном Оболенской овощехранилище—по ул. Ленина, 6. Здесь умудрились наглухо заделать подвальные люки, чем преградили доступ свежего воздуха. Дверь подвала совершенно не отеплена, и картофель может померзнуть.

Из-за неподготовленности складских помещений горторгу пришлось отвести под картофель временные хранилища. Наспех подготовлен также подвал под летним театром, куда ссыпано 120 тонн картофеля. Отсюда его нужно скорее убрать, а к вывозке почти не приступали. Под угрозой картофель и в помещении бывшего кинотеатра «Темп», но и отсюда из 160 тонн картофеля вывезено только 40.

Сортирует зимние запасы картофеля горторг неспеша. Пересортировано только 60 процентов запаса.

У горторга есть 350 тонн годного к употреблению, но так называемого механически поврежденного картофеля. По распоряжению облторготдела надо было открыть в городе 7—8 пунктов по торговле поврежденным картофелем. А горторг торгует им только в двух пунктах.

Заместитель директора горторга т. Нестеренко и начальник сельхозгруппы этой организации тов. Токмаков пытаются оправдать свое бездействие об'ективными причинами—недостатком рабочих для сортировки картофеля и транспорта для его вывозки. Однако эти оправдания звучат неубедительно.

Е. СТОЛОВ.

НАКАНУНЕ ЭКЗАМЕНОВ В ПЕДАГОГИЧЕСКОМ ИНСТИТУТЕ

Скоро в институтах начнется зимняя экзаменационная сессия. Комсомольская и профсоюзная организации Курского педагогического института провели проверку самостоятельной работы студентов, их подготовку к сессии.

Многие студенты обязались сдать экзамены только на «отлично». Студенты I группы II курса литературного отделения решили каждую неделю проверять ход подготовки к экзаменам и вызвали на соревнование остальные группы литературного отделения.

Многие группы литературного факультета приняли вызов. Для освещения хода экзаменов на литературном факультете организована доска учета выполнения студентами своих обязательств.

Комсомольская организация литературного факультета созывает собрание, посвященное подготовке студентов к сессии, на котором лучшие студенты расскажут об опыте своей работы.

Первый курс, обычно долго втягивающийся в учебную жизнь института, сейчас активно включился в работу. Студентки-отличницы I курса литературного факультета Александрова и Лазарева дают прекрасные ответы на практических занятиях. Студенты горят желанием сдать экзамены на «отлично» и «хорошо» и тем самым завоевать право на государственную стипендию.

Г. БОГДАНОВ,
студент Курского педагогического института.

Педагогический уголок

Отделом пропаганды и агитации Ивнянского райкома ВКП(б) для помощи учителям в обмене опытом педагогической работы в партбюро организован педагогический уголок.

Здесь имеется необходимая литература для учителей средних, неполных средних и начальных школ: альбомы по истории народов СССР, литература по древней истории и т. д. Кроме того, здесь имеются схемы методической работы в школе и кустовых методических об'единений, материалы лучших методических работ учителей и предметных комиссий.

Партбюро посещают многие учителя района.

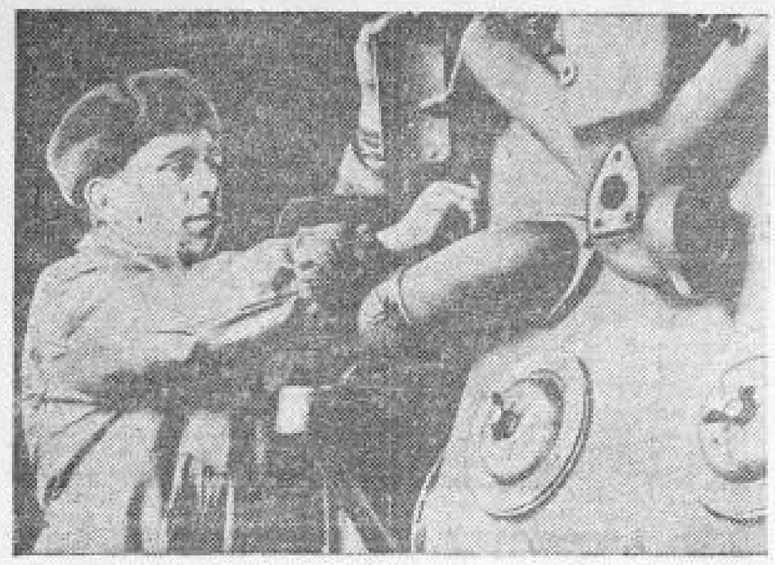

Д. Логинов, комбайнер-стахановец Толокновской МТС, ремонтируя тракторные моторы, выполняет норму на 140—150 процентов.

Фото М. Шеховцова.

Опытный участок Иванчиковской школы

У детей ярко выражено стремление потрогать все окружающее. Наилучшее средство развить склонность детей к познанию действительности—это предоставить им возможность самим активно наблюдать и изучать окружающую природу. Изучение природы вносит в душевную жизнь подростка целый мир ярких переживаний. Юные натуралисты изучают жизнь растений, а также ставят опыты.

Кружок юннатов в Иванчиковской неполной средней школе создан более года назад. Вошли в него 36 школьников. Осенью и зимой кружок проводил занятия один раз в неделю. Руководитель—учитель-биолог Г. И. Атанов вводил юннатов в курс основ садоводства, рассказывал о жизни и деятельности Мичурина.

Весной был организован при школе на площади 500 кв. метров коллекционно-опытный участок. Прежде заброшенный участок был превращен юннатами в показательное маленькое опытное поле.

На участке вырастили 150 культур, в том числе 86 сортов яровой пшеницы—гости с разных точек земного шара. Прекрасно себя чувствовали и дали хороший урожай (20—30 центн.) австралийские, канадские, китайские и другие сорта.

Ячменя было посеяно 11 сортов. Хороший урожай дал сорт донской—в переводе на 1 гектар 45 центн.; ячмень из Югославии—свыше 43 центн., абиссинский голый ячмень—42 центн.

Кроме того, было посеяно 33 сорта овса, 7 культур бобовых, 2 сорта риса, клещевина, сафлор, сорго, картофель и др.

Научный сотрудник Льговской селекционной станции т. Гудина дал юннатам задание посеять 6 новых сортов сахарной свеклы, выведенных Льговской селекционной станцией. Применяя разные удобрения, надо было выяснить, какие из сортов самые урожайные. Лучшие корни надо сохранить до весны 1941 года и высадить для получения семян, а затем семена отправить на Льговскую селекционную станцию для дальнейшего исследования.

Вырастив свеклу, юннаты получили урожай свеклы сорта № 37286, любящего фосфорное удобрения, в переводе на 1 гектар 707 центн., сорта № 37240—726 центн. и т. д.—в общем не менее 569 центнеров с гектара.

Особенно интересовали юннатов безплечатые сорта ячменей—их юннаты будут размножать для массового посева на полях колхоза.

Кружок юннатов собрал коллекцию 200 культур семян, которую поместил под стекло для наглядного рассматривания.

Во второй год своей деятельности коллектив юннатов вступил, имея в своем составе 90 человек. Учебно-опытный участок расширяется до 2000 кв. метров. Для озеленения участка произведена посадка березы и посеяна желтая акация.

Учебно-опытное поле школы будет состоять из ряда участков. На ягодном участке посажено 30 кустов сортовой малины, 20 кустов сортовой смородины, 125 кустов сортовой клубники. На участок новых культур плодовых растений посажено 4 куста сибирского абрикоса, несколько кустов грецкого ореха, 5 кустов актинидии, 5 кустов культурного винограда, 10 кустов лещины и т. д. Посеян под зиму кок-сагыз. Посажено 15 клубней земляной груши. На участке плодового питомника посажено 500 дичков яблонь и груш, посеяны семена яблонь и груш на площади 20 кв. метров.

На мичуринском участке коллектив юннатов будет производить прививки на тыкве—помидоров, огурцов, арбузов, дынь, на картофеле—помидоров и др. культур.

Школа и коллектив юннатов поставили задачей сделать опытный участок показательным не только для школьников, но и для взрослых колхозников.

Коллектив юннатов держит связь с Ленинградским институтом растениеводства, с Батайской и Ростовской исследовательскими научными станциями, с Льговской селекционной станцией.

Прекрасный опыт иванчиковских юннатов указывает ясные пути живой и плодотворной связи школы с сельским хозяйством.

В. МАРКОВ.

Льговский район.

ИЗ НЕДАВНЕГО ПРОШЛОГО

ТАК БЫЛО

В зеленой балке раскинулось село Леонтьево. На горе, возвышаясь над селом, в роскошном парке—экономия помещика Ефремова.

Мы в'ехали в большой грязный двор. Первым нас встречает выхоленный и по-военному подтянутый управляющий. Приторно улыбаясь, кланяясь, он свойственным барским слугам угодливым тоном предложил нам чаю.

—Вы с дороги, верно, утомились, а наша барыня очень гостеприимная. Вы знаете, она образец человеческой гуманности, об этом все говорят...

Мы направились в особняк хозяев. У входа в большой серый дом нас встретила дряхлая старуха. Это и была помещица Ефремова—владелец огромных богатств.

Пройдя прихожую, мы очутились в большой, светлой комнате. Стены украшены множеством картин и дорогими коврами...

Вокруг стола несколько мягких кресел, в углу рояль красного дерева. Толстый слой пыли и несколько побитых клавишей свидетельствуют о том, что в этом доме рояль больше служил украшением, чем музыкальным инструментом. Такова гостиная.

Помещица охотно рассказывает о своем хозяйстве.

— Мы—старожилы Бессарабии,—говорит она.—Да вот только в 1918 году мы вынуждены были с мужем бежать в Одессу, но вскоре вернулись назад. Вот только не знаю, как будет сейчас. Ведь советская власть, кажется, против помещиков...

Мы невольно улыбаемся напускной наивности помещицы.

На помощь ей немедленно приходит управляющий Ромов, который спешит заметить:

—Мы ведь кормим сотни крестьянских семейств, наша барыня ведь за народ. Я полагаю, что нас советская власть поддержит... Тем более, что с тех пор, как умер помещик, мы уже вовсе не считаемся богачами...

В «небогатое» хозяйство Ефремовой входит 300 десятин виноградника, столько же десятин пахотной земли, сады и лесов, конный и племенный завода, сотни голов рогатого скота, множество свиней и домашней птицы, огромные винные подвалы, в которых и сейчас хранится более пяти вагонов вина.

Через террасу попадаем в великолепный парк. Почти все тропинки заросли густой травой. Здесь давно не ступала человеческая нога, крестьянам вход в этот парк был категорически воспрещен.

Спускаемся в глубокий, сырой, полутемный подвал. В маленькой комнатушке на земле несколько тюфяков и грязные тряпки. На стенах иконы. Здесь живет домашняя прислуга помещицы.

Татьяне Кузьменчук 17 лет. Ее подруга Христя Герасименко старше на один год. Они пришли сюда несколько лет тому назад.

Дрожь пробегает по телу, когда слушаешь рассказ о мучительной жизни здесь, в так называемых нижних этажах помещичьей усадьбы.

Рабочий день начинался в 4 часа утра и длился до поздней ночи. Дневной заработок составлял 16 лей, то-есть столько, сколько стоит пять коробочек спичек. Как и все остальные прислуги, Татьяна и Христя ничему не учились, не умеют ни писать, ни читать. Не знают они, что такое театр или кино.

— Мы жили, как в тюрьме,—говорит Татьяна Кузьменчук.—Нам даже нельзя было выйти за порог экономии. И если сходишь, бывало, к родным в село, то за это высчитывали 50 лей штрафу.

—А кормят-то как! Мамалыга, полфунта черного хлеба и брюква, называемая борщем,—вот чем мы питаемся. Свиней и то тут лучше кормят, потому что они барские, помещичьи, а мы...

Казавшаяся застенчивой и тихой Татьяна Кузьменчук впервые за всю жизнь заговорила полным голосом.

За Татьяной заговорили остальные. Маруся Железко—мать четырех детей—рассказала о том, как бесчеловечно издевались над женщиной.

— Нам нельзя было даже болеть. Больных насильно выгоняли на работу, нас часто били. Многие мои подруги здесь умерли, некоторые стали инвалидами от непосильного труда, голода и издевательств.

Шестидесятилетний Григорий Иванов, всю свою жизнь трудившийся на чужой земле, указывая на свою изодранную рубаху и старые полотняные брюки, сказал:

— Вот это все мое состояние. Все, что я заработал за 20 лет у помещика Ефремова...

Хлеборобы, садовники, кухарки, конюхи, доярки—все те, кто многие годы стонал под помещичьим гнетом, сейчас наперебой спешили рассказать о том, что волновало их столько лет. И каждое их слово звучало приговором для тех, кто, потеряв человеческий облик, в погоне за новыми барышами, глумились и издевались над трудолюбивым народом.

Слушая их рассказы, мы невольно вспомнили о помещичьем управляющем, который пытался уверить нас в высокой гуманности его барыни. Он своих возле нас. Его выхоленное лицо побледнело, брови нахмурились. Он кусал губы и нервничал. Его лицо выражало удивление. Он был поражен. Еще бы! Всегда покорные и послушные слуги сейчас заговорили, как настоящие хозяева. Перед ним уже не было приниженной, запуганной толпы работников. Перед ним встал во всем своем величии протестующий народ, приобретший силу.

Мы видели, как в центре двора над большими весами развевалось красное знамя. Мы слышали, как группа молодых девушек и юношей разучивали пролетарский гимн.

Над усадьбой мощно и торжественно звучали величественные слова:

...Мы наш, мы новый мир построим:
Кто был ничем, тот станет всем!..

Это пели люди, в жизни которых открылась блестящая страница радости, счастья и творческого труда на благо родины.

Это пели вчерашние рабы—сегодняшние граждане новой Советской Бессарабии, обогреваемой солнцем Сталинской Конституции.

Младший политрук В. С'ЕДИН.

г. Аккерман.
Бессарабия.

НОВЫЕ СОВЕТСКИЕ ПРЕПАРАТЫ— СУЛЬФИДИН И СТРЕПТОЦИД

Советская медицина может заслуженно гордиться многими крупными достижениями. Среди них не последнее место занимает внедрение в медицинскую практику новых, синтезированных нашей фармацевтической промышленностью лечебных препаратов—сульфидина и стрептоцида.

По данным лучших клиник Москвы и Ленинграда, на которых некоторые накопили уже достаточно большой материал, смертность от таких тяжелых заболеваний, какими являются воспаление легких и воспаление мозговых оболочек (менингиты), после лечения сульфидином снизилась во много раз. Без преувеличения можно сказать, что сульфидин в деле борьбы с детской смертностью от менингита и воспаления легких знаменует собой начало новой эры; смертность после правильного применения сульфидина в некоторых детских больницах Москвы снизилась в 10 раз.

В Курской клинической больнице лечение сульфидином с успехом применяется не только при менингитах и воспалении легких, где благотворное действие этого препарата является в настоящее время общепризнанным, но и при многих других заболеваниях.

На происходившей на-днях научной конференции больницы вопросы лечения сульфидином и стрептоцидом подверглись широкому обсуждению. Не только терапевтические клиники, но и клиники первых, глазных, ушных и кожно-венерических болезней представили материалы своих наблюдений, которые достаточно убедительно говорят в пользу большой эффективности лечения сульфидином и стрептоцидом целого ряда заболеваний.

Позволим себе привести несколько выдержек из заслушанных сообщений.

В госпитальной терапевтической клинике (докладчик—ассистент М. В. Мошкин, директор клиники проф. Н. С. Смирнов) все больные крупозным воспалением легких, лечебные сульфидином, быстро выздоровели; при этом температура снизилась в течение первых суток от начала лечения сульфидином, кризис не сопровождался упадком сердечной деятельности и резко улучшалось общее самочувствие.

Вот пример. Больной П., 17 лет, поступил в клинику на третий день болезни в очень тяжелом состоянии, с температурой 40,2 градуса. Через день от начала применения сульфидина температура снизилась до нормы. Общее состояние не оставляет желать лучшего, отсутствуют какие-либо осложнения.

Пропедевтическая терапевтическая клиника (директор проф. И. А. Черногоров, докладчик—ассистент Н. Н. Тулупов и доцент И. М. Дубогрей) применяет с успехом лечение сульфидином помимо воспаления легких и при других тяжелых заболеваниях.

Больной В., 19 лет, поступил в клинику с тяжелой формой эндокардита; температура—39,5 градуса и в этих пределах держалась в течение 3 месяцев. После внутривенного введения сульфидина температура на протяжении 3 дней упала почти до нормы. Больной вскоре был выписан с нормальной температурой и хорошим общим состоянием.

Больная Ж. поступила с явлениями острого полиартрита и ревматического поражения клапанов сердца. Двукратное введение сульфидина в комбинации с проведенным лечением ихтиолом и у этой больной снизило температуру до нормы и улучшило общее состояние.

В глазной клинике (директор проф. Ф. А. Рачевский, докладчик — ассистент У. И. Щаранская) сульфидиновому лечению подверглись 12 больных с серьезными заболеваниями глаз, сопровождавшимися сильными болями. Во всех случаях можно было отметить поразительное действие сульфидина—прекращение болей и улучшение общего самочувствия.

Больная С. поступила в клинику с явлениями сильнейшего воспаления обоих глаз на почве тяжелой формы трахомы и полутуги. После того, как был испробован (и безуспешно) весь арсенал известных лечебных мероприятий, был введен внутривенно сульфидин в количестве половины грамма. Уже через час после введения сульфидина боли в глазах прекратились, и больная впервые спокойно провела ночь. Значительно улучшилась и об'ективная картина болезненного процесса.

Доктор Язвина из клиники уха, горла и носа (директор проф. Я. И. Альпин) демонстрировала на конференции больного Ф., жизнь которого была спасена лечением массивными дозами стрептоцида. У больного Ф., несмотря на удачно произведенную радикальную операцию правого среднего уха, развилась картина гнойного стрептококкового менингита с грозными мозговыми явлениями. К моменту демонстрации больного Ф., в результате настойчивого продолжавшегося 2 недели лечения стрептоцидом, можно считать совершенно выздоровевшим. Этот случай ярко иллюстрирует могучее специфическое действие стрептоцида на такую грозную болезнь, какой является стрептококковая инфекция.

Стрептоцид и сульфидин в настоящее время являются общепризнанными, наиболее эффективными препаратами в борьбе с трипером (гонорей). Ассистент кожно-венерической клиники (директор профессор А. А. Штейн) доктор В. Д. Бронштейн подчеркнул в своем сообщении, что последствия трипера, особенно у женщин, являются тяжелым заболеванием, против которого до сего времени медицина была в известной мере бессильна. Надежды в отношении успешной борьбы с гонореей и ее осложнениями сильно возросли с присоединением к имеющемуся арсеналу средств стрептоцида и сульфидина.

Доктор Бронштейн сообщил о следующих двух случаях эффективного лечения острой гонореи сульфидином и стрептоцидом.

Больной П. заболел острой гонореей 4 ноября; имелось обильное гнойное отделяемое из мочеиспускательного канала; в гное—огромное количество гонококков. Внутривенное введение сульфидина в течение трех дней дало полное прекращение выделений и обратное развитие всех воспалительных явлений. Гонококки исчезли из выделений через день после начала лечения. Больной выписан здоровым.

Больной К. поступил в клинику с явлениями острой гонореи на второй день заболевания. Стрептоцид в количестве 3 граммов ежедневно при одновременном местном лечении дал полное излечение в течение десяти дней, тогда как при одном местном лечении без стрептоцида удается добиться излечения в лучшем случае в течение месяца, а обычно в течение 2—3 месяцев.

Все приведенные случаи с достаточной убедительностью говорят в пользу того, что в новых советского производства препаратах сульфидине и стрептоциде советская медицина приобрела новое могучее лечебное средство.

Своевременное, возможно более раннее применение и в показанных для этого случаях является условием для наиболее эффективного проявления сульфидином и стрептоцидом своих целебных свойств.

Необходимо нашим лечебным учреждениям проделать еще не малую работу по выявлению наиболее действительных форм введения сульфидина в организм, а также по вопросу о его правильной дозировке.

Важно также найти наиболее счастливые комбинации сульфидина и стрептоцида с уже известными и оправдавшими себя на практике лечебными мероприятиями и препаратами.

Таковы те выводы, к которым пришла научная конференция областной клинической больницы, заслушав первые сообщения о лечении сульфидином и стрептоцидом.

Проф. И. РАЧЕВСКИЙ,
зав. медицинской частью областной клинической больницы.