НА СТРОИТЕЛЬСТВЕ В РЫЛЬКОВЕ

Медленно, плохо и дорого

В Курске строится группа крупных промышленных предприятий, имеющих большое хозяйственное значение. Строительство этих предприятий ведет строительно-монтажная контора Главного строительного управления наркомстроя СССР.

По плану 1940 года контора должна была произвести монтаж и сдать в эксплоатацию ряд цехов группы заводов, а также закончить отдельные об'екты теплоэлектроцентрали. Однако контора не справилась с заданием. Годовой план выполнен за 10 месяцев всего на 23,8 проц. На строительстве из месяца в месяц падает производительность труда. В октябре, например, задание по выработке на одного рабочего выполнено только на 38 проц. Кроме этого допущены огромные убытки. На 1 ноября они достигли 3.854 тысяч рублей. Себестоимость работ выше плана на 88,6 проц.

Позорный провал об'ясняется главным образом бесхозяйственностью. Строительные работы были организованы плохо. Вместо того, чтобы сконцентрировать свое внимание на об'ектах, которые должны были быть закончены в этом году, контора разбросала силы и материалы на второстепенные точки. Это вызвало излишние затраты средств, ослабление технического руководства, массовые простои. В результате ни один цех не был закончен.

Оперативное планирование строительных работ проведено неудовлетворительно. Взять такой пример. На строительстве часто из-за недостатка материалов простаивали рабочие. Их не перебрасывали на другие участки, где при производстве работ не требовался остродефицитный материал. Если б это делалось, то на площадке и в поселке эбонитового завода уже был бы закончен хозяйственно-противопожарный водопровод. Было бы также закончено строительство гаража завода СК-6, планировка площадки, под'ездные пути и ряд работ на заводе Текстильмаш. Или другой пример. Каменщики и бетонщики 1 и 2 участков ежедневно начинали работу с опозданием на один—полтора часа, так как им несвоевременно подавался раствор бетона. В чем же дело? Оказывается, бетонный завод и транспорт строительства приступали к работе в одно время со строительными участками, а не раньше на час. Неудивительно поэтому, что только с первого по 10 августа из-за несвоевременной подачи кирпича и песка две бригады каменщиков на строительстве ТЭЦ простояли 700 человеко-часов.

Неправильная организация работ опускалась на каждом шагу. В конце октября на площадку прибыл цемент. Его ждали с нетерпением. Между тем использован он сразу не был. Участки оказались неподготовленными к кирпичной и бутовой кладке, не было даже подмостей.

Не на полную мощность используются механизмы. Единственный экскаватор «Комсомолец» больше стоит, чем работает. В течение года он должен был выбрать 23 тысячи кубометров земли, а выбрал за 8 месяцев только 2977 кубометров. Транспортеры загружены на 30—40 проц. В июне они отработали всего 745 машино-часов вместо 1980.

Приходится отметить и низкокачественность работ. Особенно на монтаже. В цехе № 2 эбонитового завода небрежно велась сварка. Сварочные швы делались неправильно, имеются пропуски, незавары, пережоги при закреплении колонн ферм на опорах. Здесь же в результате преступного нарушения технических правил произошла авария 4-х колонн. На ремонтку их были поставлены не монтажники, а бетонщики.

На строительстве совершенно не применяются заменители остродефицитных материалов (гранулированные шлаки, известь Смирнова и другие). Известково-шлаковый раствор на кладке фундаментов начали, например, применять только после длительной волокиты.

Нормы выработки на одного рабочего не выполнялись даже в самые благоприятные месяцы. В апреле они были выполнены на 73,5 процента, в мае—на 67,9 проц., в июне—на 69,1 проц. В третьем квартале выработка упала до 58,8 проц. Многим рабочим не выдавались наряды, что по существу свело нет сдельщину. Социалистическое соревнование своевременно не поддерживалось, им не руководили. В результате организованные в июне две комплексные бригады вскоре распались. Руководители строительства не воспользовались Указом Президиума Верховного Совета СССР от 26 июня, как средством борьбы за создание железной трудовой дисциплины. После Указа на стройках было зарегистрировано 132 прогула. Плохо обстоит дело и с уплотнением рабочего дня.

Конторе «Главюгстрой» были отпущены средства на создание собственной базы по добыче местных строительных материалов. Но эти средства не были использованы. Можно было бы организовать свое карьерное хозяйство по добыче камня, песка, щебня, открыть известковые заводы и лесоразработки. Не участвовала контора и в расширении кирпичных заводов города. Понятно, что отсутствие местных строительных материалов также отрицательно сказалось на ходе строительства.

Плохо то, что все оперативные вопросы, даже мелкие, разрешаются исключительно центральным аппаратом конторы. Управления участков отстранены от этого дела. Участки по являются хозрасчетными единицами, а начальники участков и прорабы обезличены. Они не имеют никаких прав и по существу не несут ответственности за выполнение программы. Наем и увольнение рабочей силы, подбор ИТР и служащих производится помимо начальников участков. Последние даже не могут наложить взысканий на нарушителей трудовой дисциплины. Они не имеют права распоряжаться фондами зарплаты и материалами. Начальники участков очень часто меняются. На участке № 1 в этом году сменилось 4 начальника, на участках № 2 и № 4—по 2 начальника.

Государственные деньги расходовались расточительски. В первом полугодии ежемесячно переплачивалось сверхплановым единицам по одной только конторе 6.392 рубля, а за 10 месяцев содержание ИТР, служащих и обслуживающего персонала сверх плана составило 198 тыс. рублей. Даже после сокращения на строительстве был 21 излишний работник.

Многим работникам устанавливались завышенные ставки. Когда незаконная трата денег была обнаружена банком, управление по исправило ошибки. Завышенная оплата продолжалась за счет несуществующих должностей.

К этому еще надо добавить недостачу имущества и материалов на сумму 500 тысяч рублей. Нехватает коек, одеял, подушек и другого имущества. Бесконтрольно расходовался войлок, гвозди, цемент. За 9 месяцев, например, было перерасходовано 413 тонн цемента, из-за недостатка которого, кстати сказать, часто приостанавливались основные работы.

Партийная организация строительства не обеспечила большевистского контроля над деятельностью администрации. Сигналы коммунистов о бесхозяйственности и плохом руководстве не обсуждались. Коммунисты, актив строительства и стахановцы не мобилизовывались на преодоление недостатков, на борьбу за выполнение плана. Без преувеличения можно сказать, что партийная организация свыклась с бесхозяйственностью. Горком ВКП(б), обсудивший на-дни вопрос о состоянии строительства, предложил управлению и партийной организации строительства провести ряд конкретных мер для коренного улучшения работы.

На строительстве немало замечательных стахановцев и командиров, опыт которых следует широко распространять. Бригада бетонщиков (бригадир тов. Колятин) систематически выполняет нормы на 181 проц., бригада арматурщиков (бригадир тов. Коробейников)—на 235 проц., бригада бетонщиков (бригадир тов. Крумберг)—на 150 проц. Таких замечательных стахановцы, как бригадир плотников т. Маслов, кузнецы тт. Шевкун, Кирьев, Герасименко хорошо известны на строительстве. К тому же строительство достаточно оснащено техникой.

Решить успех дела будет решительное внедрение передовых методов социалистического труда и ликвидация указанных недостатков. Нет сомнения, что с этими задачами командиры, стахановцы и партийная организация строительства справятся.

Н. МИХЕЕВ,
заведующий промышленным отделом Курского горкома ВКП(б).

В ожидании ответа

(Письмо в редакцию)

Желая воспользоваться существующим законоположением, я подал в Черлянский райсобес заявление с просьбой перевести меня с пенсии по инвалидности на пенсию по старости. Прошло пять месяцев, а я до сего времени не могу добиться результатов.

Каждый раз, как захожу в райсобес, заведующий его тов. Марченко вынет из стола мое дело, посмотрит на него и положит опять в ящик. Каждое прикосновения иногда является один из документов, подтверждающий стаж моей работы с 1906 по 1919 г., заверенный Острогожской окружной сберкассой. По этому документу выдавалась и выдается пенсия в настоящее время.

Я обратился с жалобой в Курский облсобес, который предложил райсобесу принять документы и удовлетворить мою просьбу.

За пять месяцев я 10 раз обращался в райсобес и 4 раза в облсобес, но так ничего и не добился. Последний раз облсобес сообщил мне, что пенсионное дело возвращено в райсобес и интересующий меня ответ предложено узнать на месте. В райсобесе ничего внятного мне не сказали.

Просто не верится, что сотрудники собеса, имея на руках один и тот же документ, в одном случае выдают по нем пенсию, а в другом—совсем не признают его за документ.

П. ХОМЯКОВ.

сл. Черлянка.

КОГДА УМОЛКЛА МУЗЫКА...

Призыв в училища и школы Главного Управления Трудовых Резервов прошли в Курске с большим под'емом. Начало учебного года было отмечено торжественными заседаниями. Выступали директора училищ, представители общественных организаций. И в самом деле, в избыточно короткий срок в городе создано три новых учебных заведения. Работа проделана, действительно, большая.

Прошло всего несколько дней. Из ремесленного училища связи, из школы ФЗО на рыльковской строительной площадке стали поступать тревожные сигналы. В горкоме ВКП(б) состоялось совещание заинтересованных в этом деле лиц. И многие из них оказались если не прямыми, то косвенными виновниками ненормальных условий в работе училищ и школы ФЗО.

В самом деле, что хорошего можно сказать, например, о директоре ремесленного училища тов. Изотове. Еще 30 ноября на торжественном заседании он заверял общественность в том, что училище к занятиям готово. Прошло всего шесть дней и на совещании в горкоме тов. Изотов вынужден был утверждать обратное. Очевидно, в первом случае, чтобы не вносить диссонанса в торжественную обстановку, он решил сказать неправду. Но кому это было нужно? Только самому тов. Изотову, не сумевшему своевременно подготовить общежития. Или может быть недостаток вешалок, табуретов, бачков для воды, настольных игр, газет, книг он считал тогда мелочью?

Общежития, как известно, ремонтировал горстройтрест (директор тов. Шувалов). Ремонт произведен так, что в первом этаже одного из общежитий образовался зловонный потоп. В довершение всего по вине тов. Игнатьева (тортоп) создалось напряженное положение с топливом.

Новые учебные заведения представляют из себя особый тип, во многом отличный от обычных школ и училищ. Однако это обстоятельство многими в Курске не учтено. В том же ремесленном училище до сих пор нет правил внутреннего распорядка. В результате некоторые учащиеся в часы занятий отправляются на базар, без разрешения директора уезжают домой, опаздывают или совсем не ходят на уроки, некультурно ведут себя в общежитии, столовой.

В новых учебных заведениях много комсомольцев. Однако горком комсомола по неизвестной причине медлит с оформлением первичных организаций.

Мастера-производственники, призванные воспитывать будущих квалифицированных рабочих, в большинстве случаев совершенно не имеют педагогического опыта. Благодарная задача постоянной школьной комиссии горсовета помочь им приобрести необходимый опыт.

Бытовое самообслуживание учащихся—вопрос огромной важности. Он будет в значительной мере предрешать успешное прохождение учебной программы. Ребята этого возраста, только что оторванные от семьи, нуждаются на первых порах в пристальном внимании. Вот куда бы следовало сейчас направить активность домохозяек-общественниц. Наконец, связь руководителей училища с родителями учащихся должна быть самой тесной и дружеской.

Долг всей общественности Курска сказать максимальную помощь новым учебным заведениям, проявить к ним больше заботы и внимания.

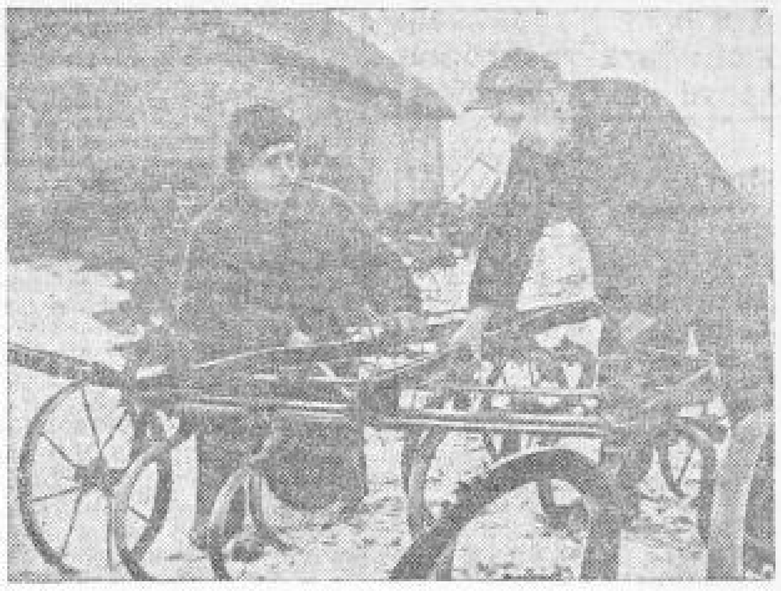

Колхоз «Красный сноп», Обоянского района, заканчивает ремонт сельхозинвентаря. Уже отремонтировано 115 борон, часть плугов и культиваторов.
На снимке: бригадир полеводческой бригады № 6 М. Алтунин (справа) принимает от старшего кузнеца И. Деменюка отремонтированные культиваторы для своей бригады.

Фото М. Шеховцова.

Пополнять и восстанавливать имущество колхоза

Хозяйственный год колхоз «Свой труд» окончил успешно. Снят хороший урожай—в среднем по 14 центнеров с гектара на всей площади. Отдельные культуры (рожь, просо) дали по 15—20 центнеров зерна. Хлеб был во-время убран, обмолочен, произведены расчеты по госпоставкам, натуроплате и осудам. Сейчас ревизионная комиссия и счетовод подводят итоги хозяйственной деятельности правления.

Итоги эти радуют колхозников. Валовый доход артели по сравнению с 1937 годом увеличился в два раза. Вместо одной фермы сейчас в колхозе имеется пять. План укомплектования ферм (за исключением птицеводческой) выполнен в размере минимума, установленного к 1941 году. Общественное хозяйство полностью обеспечило колхозников хлебом, овощами, фуражом для скота, выданными на трудодни. Заработки колхозников показывают, что честный труд хорошо вознагражден.

Но итоги года показывают и другое. Неделимый фонд колхоза увеличивается медленно. За три года (1937—1939) он вырос всего на 17 тысяч рублей, а капитальные вложения—всего на 2 тысячи рублей. Имущество колхоза (средства производства, постройки) не соответствует росту хозяйства. Об этом убедительно говорят факты.

Животноводство по количеству поголовья сильно увеличилось в нынешнем году. Надо было ожидать, что правление увеличит и число построек для ферм. Но этого не случилось. Помещениями скот не обеспечен. Птицеферма, например, размещена в сарае, там же долгое время находилась и кролиководческая ферма. Коренник рассчитан всего на две трети нынешнего поголовья, такая же история с овчарней и конюшней.

За четыре года колхоз обзавелся лишь одной животноводческой постройкой—свинарником. Постройка кухни для приготовления кормов длится уже два года, строительство слабо финансируется. Да и ремонт имеющихся построек проводится неудовлетворительно.

Не меньше трудности колхоз испытывает и из-за недостатка хранилищ для продукции полеводства и огородничества. Мелкие амбары не могут вместить все зерно, особенно в период уборки, а овощехранилища вовсе нет. Между тем количество продукции растет. В этом году, например, зерно хранилось на токах. Колхоз сеял несколько гектаров овощей. Имея хранилища, он мог заготовить и переработать продукцию огородничества для продажи зимой. Нечего и говорить, как увеличились бы от этого доходы колхоза.

Что же сделано для увеличения емкости хранилищ? За четыре года приобретены два небольших амбарчика и рига. Это все, на что колхоз отпустил средства.

Особенно плохо обстоит дело с орудиями производства. Независимо от того, что значительную часть работ колхозу производит МТС, в хозяйстве нужны самые разнообразные орудия и машины: сеялки, плуги, бороны, сортировки и т. д. Весь этот инвентарь сильно изношен, особенно плуги. Из-за недостатка плугов в этом году полеводческая бригада не сумела поднять зябь на колхозном тягле. В одинаковой степени колхоз ощущает нужду и в кормоперерабатывающем инвентаре; в огородничестве нехватает окучников, культиваторов и т. д.

Если бы колхоз строго соблюдал требование Устава сельскохозяйственной артели, он систематически отчислял бы в неделимый фонд соответствующее количество средств от валового дохода как на восстановление инвентаря, так и на приобретение нового. Но этого не сделано. За четыре последних года правление приобрело всего одну тринадцатирядную сеялку, сенокосилку, три клина борон, один культиватор и два саженских плужка. Весь этот инвентарь приобретен в 1937 году и требует замены или же серьезного ремонта.

Сейчас колхозу требуется три культиватора, сеялка, пять двухлемешных плугов, различный мелкий инвентарь. Но на счету неделимого фонда средств на это нет. Имеющиеся средства израсходованы на другие цели. Правление и ревизионная комиссия не сумели предупредить эти ошибки.

В нынешнем году их необходимо исправить. Колхоз «Свой труд», получив хороший доход, обязан изыскать и осуществлять план пополнения и восстановления общественного имущества. Необходимо списать с неделимого фонда разломанные плуги, обветшавший инвентарь и, в рамках Устава, позаботиться об увеличении неделимого фонда колхоза, расходуя капитальные вложения на приобретение необходимых орудий производства. Этого требуют насущные интересы колхоза и самих колхозников.

В. МОСКВИТИН.

Беседино.

НЕВНИМАНИЕ К БОЛЬШОМУ ОБЩЕСТВЕННОМУ ДЕЛУ

В свое время в Белостанинском районе была проведена немалая работа по ликвидации неграмотности и малограмотности среди населения. Еще в 1938 году успешно была завершена ликвидация неграмотности в с. Малое Яблоново, где эту работу возглавляла директор неполной средней школы депутат областного совета тов. Никитская.

В семьях Виноградовых, Новосеровых, Ясной II и в ряде других все неграмотные также были обучены грамоте.

Однако в целом по району эта работа проведена далеко не удовлетворительно. По следним данным, в районе числится 479 неграмотных и более 1000 малограмотных.

В Шелоховской неполной средней школе 8 учителей, или за год не обучено ни одного неграмотного и малограмотного. В этом сельсовете до сих пор 36 неграмотных и втрое больше малограмотных жителей. Учителя не принимают никакого участия в работе по обучению местных граждан. Заведующая учебной частью школы т. Конопыхина так и заявила—«это не входит в мою общественную работу».

На территории, прилегающей к Мало-Маяченской неполной средней школе, 80 неграмотных. В прошлом году здесь было обучено 10 человек. Однако когда стали учитывать число неграмотных, то оказалось опять 80 человек, то-есть прошлогодняя цифра.

В колхозе «Красный шин» всего 4 неграмотных колхозника. Здесь живут две учительницы—тт. Лукьяновы. При желании они бы давно могли обучить грамоте этих людей и тем самым выполнили бы свой общественный долг. Однако эти учительницы второй год обещают заняться обучением колхозников и ничего не делают.

С неграмотными и малограмотными обычно занятия проводят в школах, но сельсоветы не обеспечивают их керосином и учебными пособиями.

В районе имеются все возможности в эту зиму полностью закончить ликвидацию неграмотности среди населения. В школах 180 учителей, много культармейцев можно выделить из числа учащихся средних школ. Надо мобилизовать эти силы на завершение большого и почетного общественного дела.

С. АЗАРОВ.

Бывший воспитанник школы ФЗУ Курской обувной фабрики стахановец А. Ф. Плохих систематически перевыполняет производственное задание. Тов. Плохих установил рекордную на фабрике выработку: на затяжке носков он сделал 2208 пар вместо 1143 по норме.

Фото А. Богданчикова.

ИЗ ПЕДАГОГИЧЕСКОГО ОПЫТА

МУЗЕЙ В ШКОЛЕ

Нет надобности доказывать, как могут оживлять уроки истории умело подобранные примеры из прошлого местности, где находится школа. Большой интерес может возбудить у молодежи демонстрирование памятников прошлого, исторических документов, коллекций, найденных на той территории, которая хорошо знакома учащимся. Известно, какое воспитательное воздействие могут оказать правдиво и ярко изложенные факты классовой борьбы, борьбы с интервентами, имевшие место в районе школы.

Вся трудность использования в школе фактических данных из местной истории заключается в ее неразработанности. На местах этим делом редко кто серьезно занимался. Даже отдельные более или менее яркие эпизоды, нашедшие отображение в общих курсах истории, на местах часто позабыты, и литературные данные о них никому не известны, зарыты в архивах.

Надо, следовательно, собрать и систематизировать краеведческий материал, могущий быть использованным на уроках истории. Большую помощь в этом деле может оказать издание библиографического справочника по Курской области, составление которого как будто начато областной библиотекой.

Широкую возможность для использования местного материала на уроках истории дают краеведческие музеи. К сожалению, они находятся под рукою только у немногих школ.

Но даже если музей есть, школе не следует отказываться от собирания и систематизации материалов из местного прошлого. Школа в этом случае должна стать поставщиком музея. Она может собрать для музея немало разного рода материала и новых фактов. Затем школа может выполнять под руководством музея ряд работ, требующих участия значительного количества людей. Наконец, там, где музея нет, школа могла бы стать инициатором его создания.

Могу рассказать об опыте в собирании и систематизации краеведческого материала по истории, который имеется в Валуйской 1-й средней школе.

Здесь еще в 1924 г. начал работать краеведческий кружок. Две проведенных осенью того года экскурсии дали совершенно неожиданные результаты: в окрестностях Валуек были обнаружены стоянки позднекаменного века и было найдено множество предметов, относящихся к глубокой древности. Десятки хорошо выделанных кремневых наконечников стрел, обломки посуды с орнаментом, ядрица и т. п. составили значительную коллекцию, которая в последующее время ежегодно пополнялась новыми находками.

Удачное начало возбудило настоящий энтузиазм в среде юных краеведов и привлекло внимание всей школы. Была устроена выставка найденных на экскурсии предметов. Началось увлечение экскурсиями и коллекционированием.

Так возникла нумизматическая коллекция в школе. Теперь уже ни одна находка каких-либо старинных предметов или документов не проходила без того, чтобы об этом не была информирована школа.

В 1925 году, в 20 клм. от Валуек, сильными дождями размыло древний хазарский могильник. Об этом тотчас же было сообщено школе. Экскурсия к могильнику дала коллекцию предметов хазарской эпохи. Сюда вошли кувшины, сохранившиеся в головах у покойников, кольца, бронзовые бубенчики, остатки железного оружия и т. п.

В 1931 году в Валуйках производились большие земляные работы на территории маслобойного завода... Здесь на глубине около 4 метров был найден костяк и возле него два кувшина с орнаментом. Эти вещи также были перевезены в школу.

Таким же образом в школе удалось организовать собрание документов эпохи крепостного права, документов предреволюционного времени и обширное собрание документов эпохи гражданской войны.

Одновременно с этим собирались различные издания, в той или иной мере касающиеся истории Среднего Поосколья, где расположена школа, газетные вырезки, выписки из книг, собирались воспоминания старожилов, записывались воспоминания участников гражданской войны.

Для ознакомления учащихся с собранными материалами ежегодно устраивались выставки, а в 1938 году в школе была выделена особая комната для краеведческого кабинета.

Накопление краеведческих материалов натолкнуло на мысль о выпуске рукописного сборника. Его стал издавать школьный краеведческий кружок. В течение пяти лет выпущено 18 номеров сборника «Наш край», где значительное место отведено прошлому Среднего Поосколья.

Наконец, на основании собранных материалов в местной газете «Знамя коммуны» публиковалась статья по истории края, имевшиеся краткой сводкой сведений, собранных по истории Среднего Поосколья.

Таким образом устанавливалась возможность использования материалов по истории местного края другими школами.

Собранные в течение многих лет коллекции и документы по истории края находят себе разнообразное использование. Они демонстрируются в классах и на выставках, являются основой для всевозможных справок по истории Среднего Поосколья, служат прекрасным иллюстративным материалом при изучении истории СССР.

Г. ДЕНИСЕНКО,
учитель Валуйской 1-й школы.