Пролетарии всех стран, соединяйтесь!

КУРСКАЯ ПРАВДА

Орган Курского областного комитета ВКП(б), горкома ВКП(б) и областного совета депутатов трудящихся

№ 283 (5308) | Суббота, 7 декабря 1940 г. | Год изд. 22-й

РАБОТУ ПОСТОЯННЫХ КОМИССИЙ СОВЕТОВ — НА ВЫСОКИЙ УРОВЕНЬ

Год, прошедший со времени выборов в местные Советы депутатов трудящихся, ознаменован серьезными успехами в работе Советов. Избранные на основе Сталинской Конституции, Советы тысячами крепких нитей связались через своих депутатов с трудящимися и, широко вовлекая их в государственную работу, направляют хозяйственную и культурную жизнь города и деревни.

Постоянная и неразрывная связь с избирателями—это и есть настоящий, большевистский стиль в работе Советов. Должны быть использованы все многочисленные каналы для привлечения активности и инициативы трудящихся к делу укрепления могущества социалистической родины.

Прекрасным средством такой связи, вовлечения трудящихся в практическую работу Советов являются постоянные комиссии Советов. Там, где во главе их стоят инициативные и активные депутаты, где ими по-настоящему руководят Советы, комиссии ведут большую работу.

Прекрасный пример такой работы показывает постоянная финансово-бюджетная комиссия Крупецкого райсовета. Финплан прошлого года не был выполнен ни одним сельсоветом. Комиссия созвала финансовый актив района и подвергла серьезному разбору постановку работы. Оказалось, что все дело в отсутствии массовой политической работы среди населения и в бесконтрольной деятельности финансового актива.

Комиссия во главе с депутатом Передайленко, об'единив вокруг себя крепкий актив, использовала его в сельсоветах для руководства массовой политической работой. На своих заседаниях, которые проводились регулярно, комиссия подводила итоги деятельности, проверяла как выполняет задания актив и намечала как работать дальше.

В некоторых сельсоветах дело вскоре оживилось. Тогда комиссия стала передавать опыт передовых сельских комиссий отставшим. На специальное заседание был приглашен актив Козинского сельсовета, вышедшего в ряды передовиков, и актив отставших Воронинского, Нехаевского и Локотского сельсоветов.

Обмен опытом дал ожидаемые результаты—отставание было ликвидировано. Район выполнил финплан II квартала на 113 процентов, III квартала на 179 процентов. На 72 процента уже выполнен план последнего квартала.

Плодотворна деятельность постоянной школьной комиссии Крупецкого райсовета, которой руководит депутат Жлановский. Комиссия проверила состояние культурно-просветительных учреждений района. Поставив результаты проверки на обсуждение общеколхозных собраний, комиссия организовала массовый поход колхозников за устройство клубов, изб-читален, библиотек. Повсюду был развернут ремонт помещений, оборудовали их инвентарем. В настоящие культурные очаги превращены районный Дом культуры, Козинская изба-читальня и многие другие учреждения. Во все избы-читальни подобраны библиотеки.

Есть чему поучиться у постоянной сельскохозяйственной комиссии Архангельского сельсовета, Бобрик-Дворского района, которой руководит депутат сельсовета Иванов. Эта комиссия, состоящая из трех депутатов, сплотила вокруг себя 18 колхозных активистов и, закрепив их за колхозами, энергично помогает колхозам, раз'ясняя важнейшие решения партии и правительства, оказывает практическую помощь в организации работ.

Результаты такой деятельности сказываются. Колхозы Архангельского сельсовета хорошо справились в этом году с сельскохозяйственными работами, полностью обмолотили хлеб, заскирдовали солому, оставшуюся после комбайновой уборки, организованно провели пашку зяби.

Можно назвать еще ряд постоянных комиссий сельских, районных, городских Советов, являющихся прекрасными помощниками Советам. Понимание поставленных перед местными Советами партией и правительством задач, тесная связь с массами через актив, большевистская инициатива, плановость и контроль исполнения—вот что характеризует деятельность передовых комиссий, вот что является «секретом» их успехов.

К сожалению, этих большевистских черт недостает еще очень многим постоянным комиссиям Советов нашей области. В значительном числе районов комиссии сельских и районных Советов работают плохо, нередко они существуют только на бумаге. А в этом, в слабой связи Советов с массами, заключаются, в большой мере, и причины отставания ряда районов в выполнении хозяйственно-политических задач.

Это наглядно подтверждается на примере хотя бы Кривцовского района. Этот район плохо справился с сельскохозяйственными работами, во многих колхозах в весьма жалком состоянии находится общественное животноводство, не выполнены некоторые обязательства перед государством, в ряде колхозов грубо нарушен устав сельхозартели. И не удивительно. Районный и большинство сельских Советов плохо связаны с массами, многие депутаты к работе не привлечены, большинство постоянных комиссий не работает.

Теми же причинами, в основном, об'ясняется отставание Большо-Полянского, Кореневского, Щигровского и ряда других районов.

Основная ошибка состоит в том, что многие районные и сельские Советы не направляют работу своих постоянных комиссий, не контролируют ее, ждут каких-то особых инструкций о комиссиях, тогда как вокруг непочатый край работы. Исполкомы районных и сельских советов обязаны помочь комиссиям составить планы работы, вовлечь в нее депутатов, актив. На сессиях Советов должны обсуждаться отчеты постоянных комиссий. Нужно побольше инициативы, большевистского огонька—в этом дело, а не в каких-то инструкциях.

Вопрос бездействие постоянных комиссий об'ясняется еще и тем, что допущены ошибки в организационном их построении. Так, во главе комиссий Советского райсовета были поставлены руководители отделов исполкома. Выходило, что заведующий райфинотделом, поставленный во главе финансово-бюджетной комиссии, должен был помогать... сам себе, контролировать самого себя. В Троицком сельсовете, Кореневского района, некоторые комиссии состояли из... одного депутата. Ясно, что при таком построении комиссий от них трудно ждать плодотворной работы. А в Андреевском, Баклановском и Лубянском сельсоветах, Черемисинского района, догадались даже наряду с комиссиями создать секции сельсоветов.

Инициатива, опыт передовых комиссий дает исчерпывающий ответ на вопрос—как должны работать постоянные комиссии Советов. Изучать этот опыт и передавать его всем—обязательное условие.

Впереди много большой и ответственной работы. Всестороннее развитие колхозов, агротехническая учеба и подготовка к весне, поднятие трудовой дисциплины в колхозах, борьба с нарушениями Сталинского устава артели, организация культурной советской торговли, благоустройство городов и сел, удовлетворение культурных и бытовых запросов трудящихся, строгое соблюдение Указов Президиума Верховного Совета СССР о трудовой дисциплине и борьбе с бракоделами, хулиганством и хищениями — все эти и многие другие вопросы должны быть постоянно в центре внимания Советов и их постоянных комиссий.

Поднять работу постоянных комиссий на высокий уровень—важная задача партийных организаций и Советов.

НАГРАЖДЕНИЕ РАБОТНИКОВ МОСКОВСКОЙ ОРДЕНА ЛЕНИНА СЕЛЬСКОХОЗЯЙСТВЕННОЙ АКАДЕМИИ имени К. А. ТИМИРЯЗЕВА

В ознаменование 75-летнего юбилея Московской ордена Ленина Сельскохозяйственной Академии имени К. А. Тимирязева, за выдающиеся заслуги в деле развития сельскохозяйственных наук и подготовки высококвалифицированных специалистов сельского хозяйства Указом Президиума Верховного Совета СССР от 6 декабря с. г. награждены:

Орденом Ленина — Каблуков Иван Алексеевич—почетный академик, профессор Академии, ранее награжденный орденом Трудового Красного Знамени; **Лисицин** Петр Иванович—академик, профессор Академии; **Прянишников** Дмитрий Николаевич—академик профессор Академии, ранее награжденный орденом Трудового Красного Знамени.

Орденом Трудового Красного Знамени награждено 7 человек. В том числе: **Буткевич** Владимир Степанович—профессор Академии; **Бушинский** Владимир Петрович—заслуженный деятель науки, профессор Академии; **Немчинов** Василий Сергеевич — академик, профессор, директор Академии, ранее награжденный орденом Ленина; **Якушкин** Иван Вячеславович — академик, профессор Академии.

Орденом «Знак почета» награждено 10 человек.

Медалью «За трудовое отличие» награждено 13 человек.

ПРАЗДНОВАНИЕ ДНЯ СТАЛИНСКОЙ КОНСТИТУЦИИ В СССР

Многолюдно и весело было 5 декабря на площадях и улицах Москвы, в парках культуры и отдыха, домах культуры, клубах.

Празднично украшенную набережную парка имени Горького заполнили тысячи ребят. Стройными рядами пришли в парк учащиеся ремесленных училищ. Ребята участвовали в массовых играх, конкурсах плясунов. Открылась центральная лыжная станция и горно-лыжная база на Ленинских горах. Вечером состоялось большое народное гулянье.

* * *

Ленинград расцвечен флагами. Его широкие проспекты в День Сталинской Конституции стали еще более многолюдными, как это всегда бывает в дни больших праздников.

5 декабря целый день не прекращался поток посетителей в Музей революции. Здесь открылся новый отдел, центральное место которого отведено экспонатам, посвященным Сталинской Конституции. За день его посетило около 15 тысяч человек.

* * *

День Сталинской Конституции Каунас встретил в праздничном наряде. Еще накануне город разукрасился алыми флагами. В витринах магазинов — портреты Ленина и Сталина, выдержки из Сталинской Конституции.

Торжественное заседание, посвященное Дню Конституции состоялось вчера в государственном театре.

Под бурную овацию зала было принято приветствие товарищу Сталину.

* * *

Уже с вечера 4 декабря праздничное настроение царило на предприятиях и в клубах Риги, где собрались десятки тысяч людей. На вечере рабочих-металлистов с интересным докладом выступил рабочий завода «ВЭФ» тов. Штейнфельд. Он рассказал собравшимся о том, как 4 года назад немецкий рабочий кружок завода слушал по радио исторический доклад тов. Сталина о проекте Конституции.

В Рижском Доме спорта состоялось собрание партийного, комсомольского и профсоюзного актива, на котором был заслушан доклад о Сталинской Конституции.

* * *

На многочисленных митингах и собраниях, состоявшихся в ознаменование 4-й годовщины Сталинской Конституции, трудящиеся Таллина в своих выступлениях и резолюциях выражают горячую благодарность творцу Великой Конституции тов. Сталину.

* * *

Ликует народ освобожденной Бессарабии, впервые вместе со всей великой Советской страной празднующий День Сталинской Конституции. На предприятиях Кишинева, в учебных заведениях и учреждениях прошли многолюдные митинги и собрания. Нарядно одетые люди заполнили 5 декабря залитые солнцем, празднично убранные площади и центральные магистрали города.

* * *

Торжества, посвященные Дню Сталинской Конституции, состоялись также в Минске, Алма-Ате, Баку, Ереване, Фрунзе, Ташкенте, Аккермане и других городах Советского Союза.

Всенародный праздник

Радостно и торжественно отметили трудящиеся нашей области День Сталинской Конституции. На предприятиях, в колхозах, совхозах, МТС, в учреждениях и учебных заведениях с большим под'емом прошли собрания, посвященные всенародному празднику.

На торжественном собрании коллектива Курской швейной фабрики № 1 присутствовало свыше 350 человек. В зале межобластного сельскохозяйственного техникума состоялась встреча избирателей со своими депутатами. Многолюдные собрания прошли на биофабрике, гречезаводе, трамваре и других предприятиях областного центра. Большой праздничный вечер был организован в зале педагогического института, где присутствовало около 600 студентов. Радостно провели праздник учащиеся Курского железнодорожного училища, ремесленного училища связи, пионеры и школьники.

Во Льгове состоялась торжественная сессия горсовета с участием партийных, комсомольских и общественных организаций. На местном железнодорожном узле в честь Дня Сталинской Конституции были созваны собрания и митинги рабочих и служащих. В райпартклубинете и клубе сахарного завода организованы выставки, посвященные Конституции.

Во всех селах Беловского района и в районном центре прошли торжественные сессии местных советов. В селе Вишнево состоялся вечер стахановцев сельского хозяйства. Пятого декабря открылась районная сельхозвыставка.

Вместе со всеми трудящимися, радостно отметили день всенародного праздника бойцы, командиры и политработники Н-ской части. В подразделениях состоялись доклады, беседы и читки, посвященные четвертой годовщине со дня утверждения Сталинской Конституции. В библиотеке Дома Красной Армии и в ленинских комнатах подразделений были устроены выставки. С большим успехом прошли вечера красноармейской художественной самодеятельности.

Ко дню Сталинской Конституции

КРАСНАЯ ЯРУГА. (По телеграфу). Трудящиеся Красно-Яружского района четвертую годовщину Сталинской Конституции ознаменовали выполнением финансовых обязательств перед государством. Годовой план финансовых платежей выполнен на 101 процент. 1941 год встречаем без недоимок.

Секретарь райкома ВКП(б) СТЕЦЕНКО.
Председатель исполкома райсовета ЧИСТЯКОВ.
Заведующий райфо МИРОНЕНКО.

* * *

Коллектив работников мельницы № 18 в Курске взял на себя социалистическое обязательство—закончить выполнение годового плана переработки зерна ко Дню Сталинской Конституции.

Обязательство выполнено—годовой план завершен 4 декабря.

В последний час

ПЕРЕСМОТР ИЗБИРАТЕЛЬНОГО ЗАКОНА В ЯПОНИИ

ТОКИО, 6 декабря. (ТАСС). Как передает агентство Домей Цусин, пересмотр избирательного закона в соответствии с «новой политической структурой» принимает «определенные формы». Хотя окончательное решение еще не принято, однако на вчерашнем заседании кабинета, когда обсуждался вопрос об изменении избирательного закона, было установлено, что необходимо принять систему избирательных округов с префектурами в качестве основных единиц. Число членов Нижней палаты парламента должно быть сокращено с 462 до 400. Система, предоставляющая избирательное право всем мужчинам, должна быть пересмотрена так, чтобы этим правом пользовались только главы семейства или хозяйств, исключая те случаи, когда семьи или хозяйства возглавляются женщинами.

УВЕЛИЧЕНИЕ ВООРУЖЕННЫХ СИЛ НА ФИЛИППИНСКИХ ОСТРОВАХ

НЬЮ-ЙОРК, 6 декабря. (ТАСС). По сообщению агентства Юнайтед пресс, в Манилу (Филиппинские острова) прибыли 350 офицеров и солдат. Американские вооруженные силы на филиппинских островах являются сейчас самыми крупными за последние 10 лет. Воздушный флот также значительно усилен.

ЗАЯВЛЕНИЕ ВЛАСТЕЙ ПОНДИШЕРИ

ЛОНДОН, 6 декабря. (ТАСС). Как сообщает агентство Рейтер, губернатор Пондишери, открывая 5 декабря законодательное собрание, об'явил о том, что французские колонии в Индии поддерживают генерала де Голля. Он заявил, что «Французская Индия готова сражаться вместе с Англией».

ДЕКРЕТ РУМЫНСКОГО ПРАВИТЕЛЬСТВА

БЕРЛИН, 6 декабря. (ТАСС). Как передает германское информационное бюро, в Румынии опубликован декрет об увольнении всех евреев с действительной воинской службы. Вместо отбывания воинской службы евреи должны выплачивать определенный откуп, устанавливаемый министерством финансов. Откуп должен выплачиваться также евреями, признанными не годными к военной службе. Евреи, не имеющим средств для выплаты откупа, он заменяется работой на государственных дорожных строительствах. К этим работам могут привлекаться и евреи, выплачивающие откуп.

ВСТУПЛЕНИЕ ГРЕЧЕСКИХ ВОЙСК В САНТИ-КВАРАНТА

АФИНЫ, 6 декабря. (ТАСС). Как сообщает греческое телеграфное агентство, сегодня части греческой армии вошли в город Санти-Кваранта.

ЗАЯВЛЕНИЕ БРУК-ПОПЭМА

НЬЮ-ЙОРК, 6 декабря. (ТАСС). По сообщению агентства Юнайтед пресс, главнокомандующий английскими вооруженными силами на Дальнем Востоке Брук-Попэм заявил, что ожидается увеличение английских сухопутных и военно-воздушных сил в Бирме, Малайе и Гонконге.

Брук-Попэм закончил инспекционную поездку по Малайе и, возможно, посетит теперь Гонконг, Австралию и Новую Зеландию.

По словам Брук-Попэма, Черчилль заявил ему, что Англия не оставит Сингапур ни при каких обстоятельствах.

ЗАКОН О НАКАЗАНИЯХ ЗА САБОТАЖ И ДИВЕРСИИ В ШВЕЦИИ

СТОКГОЛЬМ, 6 декабря. (ТАСС). Шведский риксдаг принял новый закон о борьбе с саботажем и диверсиями, предусматривающий наказание до 6 лет тюремного заключения «за повреждение об'ектов, имеющих оборонное значение и играющих важную роль в народном снабжении и управлении страной».

ВВЕДЕНИЕ ЕВРЕЙСКОГО СТАТУТА В ТУНИСЕ

БЕРЛИН, 6 декабря. (ТАСС). Германское информационное бюро передает, что на основании указа тунисского бея в Тунисе введен еврейский статут. С некоторыми изменениями он утвержден французскими властями как закон.

ЗАКЛЮЧЕНИЕ ГЕРМАНО-РУМЫНСКИХ ХОЗЯЙСТВЕННЫХ СОГЛАШЕНИЙ

БЕРЛИН, 5 декабря. (ТАСС). Германское информационное бюро сообщает, что в течение последних недель в Берлине происходили германо-румынские хозяйственные переговоры, закончившиеся подписанием 4 декабря ряда хозяйственных соглашений.

Важнейшим из подписанных соглашений является протокол о германо-румынском сотрудничестве при проведении так называемого 10-летнего плана Румынии.

По этому соглашению Румыния обязуется поставлять на германский рынок продукцию своего сельского хозяйства и промышленности по умеренным ценам.

Германия, в свою очередь, вкладывает свои капиталы в различные области хозяйства Румынии, предоставляет ей долгосрочные кредиты, а также поставляет машины и оборудование. Строительство румынского транспорта—железных дорог, шоссейных дорог, нефтепроводов и др. должно соответствовать политике, предусмотренной соглашением.

Торговый договор между СССР и Словакией

6 декабря 1940 года в Москве состоялось подписание договора о торговле и судоходстве, а также соглашение о товарообороте и платежах между Союзом ССР и Словацкой Республикой.

Договором предусматривается взаимное применение наибольшего благоприятствования и регулируется правовое положение торгового представительства Союза ССР в Словацкой Республике.

По условиям соглашения о товарообороте и платежах Словакия будет поставлять Союзу ССР кабель, электромоторы, стальные трубы, пряжу и другие товары, а Союз ССР в Словакию—хлопок, зерновые культуры, фосфаты и другие товары. Общий товарооборот для первого года действия соглашения намечен в сумме 4 млн. 800 тыс. американских долларов.

С советской стороны договор о торговле и судоходстве и соглашение о товарообороте и платежах подписал Народный Комиссар Внешней торговли Союза ССР тов. Микоян А. И., с словацкой стороны—председатель Словацкой торговой делегации г-н Я. Орсаг. (ТАСС).

Сессия Курского горсовета

Вчера вечером открылась 11-я сессия Курского городского совета.

Доклад по первому вопросу повестки дня—о состоянии народного образования в гор. Курске и о работе гороно сделал зав. гороно тов. Леонов. С содокладом выступила председатель постоянной школьной комиссии тов. Старовероз. В прениях приняли участие директор 33 школы тов. Аксенова, депутат т. Ращевский, депутат т. Родионова, председатель городского комитета по делам физкультуры и спорта т. Яцишевская, зав. Дзержинским районо т. Кравчук, зав. облоно т. Максименко, зав. Ленинским районо т. Адышева, председатель исполкома горсовета т. Масленникова, депутат т. Козловский.

Сегодня сессия продолжает свою работу.

По Курской области

От корреспондентов „Курской правды" и редакций районных газет

МОЛОДЫЕ СПЕЦИАЛИСТЫ-САХАРНИКИ

В этом году на сахарные заводы нашей области направлено большое количество молодых специалистов. Среди них 36 человек имеют специальное среднее образование, 31—высшее.

На Калининском сахарном заводе работает сменным инженером тов. Вишневецкий, помощником механика—тов. Корж. Оба они в этом году окончили Киевский химико-технологический институт. На Льговском сахарном заводе сменным инженером работает тов. Коваль, также воспитанник Киевского института.

Только что окончил техникум тов. Лысенко назначен зоотехником крупнейшего свеклосовхоза «Тракторист».

Молодые специалисты неплохо справляются со своими обязанностями. Смена, возглавляемая инженером тов. Вишневецким, на Калининском заводе все время дает наибольшую производительность.

В ближайшее время свеклосахаротрест получает новый большой отряд воспитанников институтов и техникумов. Они будут направлены на работу зоотехниками, агрономами и инженерами на предприятия и совхозы треста.

ПОМОЩЬ КОЛХОЗОВ ШКОЛАМ

Многие колхозы Рыльского района оказывают помощь школам. Колхозники Мухтаново, Кострова, Дурово, Сучкино и ряда других сел бесплатно подвозят школам топливо. Колхозники деревни Яньково строят школе сараи.

В некоторых колхозах выделены специальные средства на приобретение нуждающимся ученикам одежды и обуви. Большую работу проводят колхозники деревни Степановка. Они занимались посадкой школьного сада, строят вокруг школы нагороль.

Как сообщает рыльская газета «Знамя колхоза», почин передовых колхозов находит живой отклик и в других сельхозартелях района. Ставится вопрос о постройке силами колхозов новых и переоборудовании старых школьных зданий, о проведении массовых субботников в помощь школам.

РАДИО В ДОМАХ КОЛХОЗНИКОВ

Почти все колхозные семьи сельхозартели «Прогресс» коллективизации, Глинского сельсовета, Томаровского района, имеют трансляционные радиоточки. В ближайшее время будут полностью радиофицированы все дома колхозников. (**«Сталинский призыв»**).

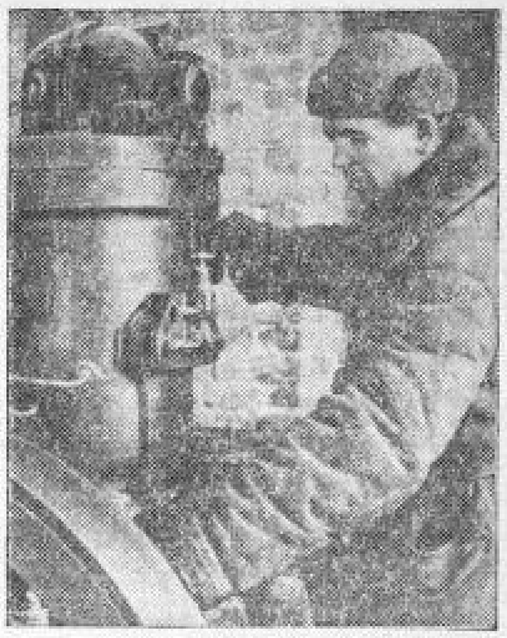

Колхозники сельхозартели «Красный сноп», Обоянского района, в этом году построили из своего кирпича мельницу и просорушку.

На снимке: машинист-колхозник В. Апухтин у двигателя мельницы.

Фото М. Шеховцова.

УЧЕБА ДОРОЖНИКОВ

В Курске открылись курсы по повышению квалификации руководящих районными дорожными отделами. На курсах обучается 25 человек. Все они выдвинуты на должность заведующих райдорогделами впервые в нынешнем году. На курсах будут прочитаны цикл лекций по дорожному строительству. К чтению лекций приглашены инженеры и другие специалисты областного дорожного отдела.

С КИНОАППАРАТАМИ ПО ОБЛАСТИ

С'емочная группа воронежской межобластной киностудии под руководством кинооператора тов. Зенина работает сейчас в нашей области.

На кинопленку уже заснята работа комсомольской смены сахарного завода имени Карла Либкнехта, Иванинского района. Кроме того, заснят драматический коллектив клуба завода.

На днях кинооператоры заснимут процесс ремонта сельхозмашин в Шебекинской МТС, изготовление вязальных машин на курском заводе Текстильмаш, а также занятия в Курском ремесленном училище связи.

Киножурнал будет демонстрироваться в Воронежской, Курской, Орловской и Тамбовской областях.

ЗИМНЯЯ ОДЕЖДА ДЛЯ УЧАЩИХСЯ РЕМЕСЛЕННЫХ УЧИЛИЩ

На Курской государственной швейной фабрике № 1 спешным порядком идет пошивка теплой одежды для учащихся ремесленных и железнодорожных училищ. По заказу Главного управления швейной промышленности Наркомлегпрома РСФСР фабрика к 15 декабря должна изготовить 1000 ватных телогреек и столько же ватных брюк. Коллектив фабрики обязался этот почетный заказ выполнить досрочно. Пошивка теплых брюк уже закончена, а к 9 декабря будет готова и остальная часть заказа.

Над выполнением заказа для трудрезервов работают четыре лучших бригады под руководством мастерш-стахановок тт. Бобровской, Пикаловой, Бойченко и Тутовой.

ИЗ РАЙОННЫХ ГАЗЕТ

▼ На днях колхозница Попово - Лежачанского сельсовета, Глушковского района, тов. Чередниченко родила трех близнецов: мальчика и двух девочек. Новорожденные и мать чувствуют себя хорошо. Работники Теткинского родильного дома установили за матерью и младенцами особое наблюдение. (**«Большевик»**).

▼ В этом месяце в клубе строительства сахарного завода Советского района будет проведен кинофестиваль. Рабочие и служащие строительства увидят интересные кинокартины: «Большой вальс», «Аринка», «Любимая девушка» и другие. (**«Советская правда»**).