Пролетарии всех стран, соединяйтесь!

КУРСКАЯ ПРАВДА

Орган Курского областного комитета ВКП(б), горкома ВКП(б) и областного совета депутатов трудящихся

№ 280 (5305) | Вторник, 3 декабря 1940 г. | Год изд. 22-й

К НОВОМУ ПОД'ЕМУ СОРЕВНОВАНИЯ ЗА ВЫСОКИЙ УРОЖАЙ

Нынешний год знаменателен новыми победами колхозного строя. Выполняя решения партии и правительства об укреплении общественного хозяйства, колхозы добились в этом немалых успехов. Большевистское отношение к использованию общественной земли сказалось и в бурном росте артельного животноводства и в развитии остальных отраслей колхозов. Радостны и показатели урожайности. Движение за высокие урожаи, начатое передовиками, стало массовым. Благодаря этому наша Курская область собрала нынче гораздо больше хлеба, чем даже в высокоурожайном 1937 году. 27 районов выполнили задание XVIII с'езда партии, вырастили больше чем по 13 центнеров зерна с гектара.

В прошлом году в области только зарождалось ефремовское движение, нынче мы собираем его первые, обильные плоды. 403 колхоза, 967 бригад, 2162 звена собрали больше 100 пудов с гектара, причем десятки звеньев дали урожай от 30 до 40 центнеров с га, а звенья Желтиковой и Малофеевой вырастили рекордный урожай по всем закрепленным за ними культурам.

Итоги года ярко продемонстрировали могучую силу социалистического соревнования, показали готовность колхозных масс итти вперед и вперед под руководством большевистской партии. Но успехи года, сколь бы ни были они велики, не дают права успокаиваться. Напротив, как подчеркнул IV пленум обкома ВКП(б), именно эти успехи показывают нам, какими огромными резервами роста располагает наше сельское хозяйство.

Даже передовые районы не использовали как следует этих резервов. Что касается остальных, а особенно отстающих районов, то им нужно много поработать, чтобы догнать передовиков. Поверхностное руководство сельским хозяйством со стороны партийных организаций этих районов привело к тому, что высокая агротехника не стала достоянием всех колхозов. 14 районов области собрали меньше 60 пудов с гектара, допустили большие потери на уборке, плохо выполняют обязательства перед государством.

Пленум обкома ВКП(б) поставил перед партийными организациями области боевую задачу: большевистской работой обеспечить в 1941 году высокий урожай в каждом колхозе. Задача эта по-плечу большевикам и всем колхозникам Курской области, тем более, что мы имеем сейчас богатейший опыт передовиков, установивших в условиях нашей области рекорды урожайности и показавших путь всем колхозам к новому под'ему земледелия.

Но чтобы внедрить опыт передовиков в практику всех колхозов, нужно резко улучшить руководство колхозами и, прежде всего, работу с руководящими кадрами артелей. Пленум обкома указал, что несерьезный подход местных парторганизаций к подбору и воспитанию кадров явился причиной отставания многих районов. За 10 месяцев в области сменено около одной трети всех председателей колхозов, что нанесло немалый ущерб хозяйственной деятельности артелей. Там, где часто меняются председатели, нельзя ждать порядка в хозяйстве, настоящей заботы о земле. Пленум обкома осудил небольшевистскую практику необоснованного снятия и перемещения руководящих колхозных кадров, практику, которая вредит колхозному делу. Намечены конкретные меры закрепления и воспитания председателей колхозов и бригадиров.

Одна из важнейших мер воспитания кадров—учеба. Чтобы двигать вперед колхозы, из года в год повышать урожай, руководители должны овладеть агротехникой, знать принципы организации колхозного производства. Пленум обязал партийные организации создать нынешней зимой широкую сеть курсов и школ для колхозного актива. Будут переподготовлены все председатели колхозов, бригадиры, звеньевые. Для колхозников организуются стахановские школы, в артелях будут читаться лекции специалистов по важнейшим вопросам агротехники. В программах курсов и школ главное место занимает пропаганда стахановского опыта. Важно по-большевистски организовать агротехническую учебу, охватить ею весь колхозный актив. Нет сомнения, что это не только поможет росту руководящих кадров, но и вызовет в широкой массе колхозников интерес к высокой агротехнике.

Готовясь к новому сельскохозяйственному году, нужно провести и другую, не менее важную работу. Речь идет об организационных мерах по укреплению колхозов. Известно, как много вредит колхозам организационная распущенность, неправильная расстановка сил, недостатки в нормировании и оплате труда. Это снижает рост производительности труда, расшатывает дисциплину. Вот почему нужно уже теперь навести в этом порядок.

В преимуществах звеньевой системы на практике убедились сотни колхозов. Дело теперь за тем, чтобы создать прочные, постоянные звенья, помочь им в подготовке к весне. Не менее важно—пересмотреть нормы. Они были установлены давно, устарели и мешают росту производительности труда. Многие колхозы за последние годы не только не повысили, но даже снизили нормы и, поэтому расценки, дали возможность лодырям жить за счет честных колхозников. Разумеется, чем скорее будет покончено с этим извращением, тем успешнее пойдет работа в колхозах. Укрепление бригад и звеньев, правильное нормирование труда вызовут новый рост стахановского движения, помогут воспитанию всех колхозников в духе социалистического отношения к труду.

Организация колхозного производства должна стать предметом постоянной заботы партийных организаций. Нужно следить за соблюдением устава, за тем, чтобы колхозы укрепляли общественное хозяйство, пополняли его неделимые фонды, поощряли бы передовиков. Укрепление дисциплины, стройная организация труда, упорядочение штатов помогут артелям хорошо провести сельскохозяйственный год.

Пленум обкома ВКП(б) уделил большое внимание работе машинно-тракторных станций. Понятна их роль в повышении урожайности. Между тем большинство МТС области не выполняет планов тракторных работ, перерасходует государственные средства и горючее. Стало быть, если мы хотим поднять урожай во всех колхозах, мы должны, прежде всего, навести порядок в МТС. Нужно широко применять опыт Азовской МТС и наладить постоянный, плановый уход за машинами. Для этого уже теперь надо хорошо отремонтировать тракторы, обучить трактористов. Укрепить дисциплину в МТС, научить всех работников бережно относиться к машинам—дела столь неотложные, что ими стоит заняться теперь же и партийным организациям и земельным органам.

Итоги сельскохозяйственного года вызвали новый производственный под'ем в деревне. Большие задачи, стоящие перед колхозами, вдохновляют тысячи людей на стахановский труд. Передовые люди села настойчиво и упорно готовятся к новому сельскохозяйственному году. Знатная женщина нашей области Анна Анастасовна Бондаренко ездит по соседним колхозам, рассказывает о своем опыте, учит людей передовой агротехнике. Какой прекрасный пример для каждого партийного и советского руководителя, для каждого активиста села!

Организаторами внедрения передового опыта, застрельщиками стахановского движения должны стать сейчас все сельские партийные организации. В колхозах, бригадах, звеньях должны быть сейчас коммунисты и комсомольцы села, специалисты сельского хозяйства. Нужно возглавить под'ем масс и на деле помочь колхозникам в решении практических задач—засыпке и очистке семян, заготовке удобрений, ремонте машин, укреплении бригад и звеньев.

Пленум наметил широкую программу под'ема урожайности. Дело большевиков и всех колхозников Курской области по-большевистски осуществить эту программу, обеспечить могучий рост стахановского движения в колхозах.

ТОРЖЕСТВЕННОЕ ЗАСЕДАНИЕ СЕССИИ КУРСКОГО ГОРОДСКОГО СОВЕТА

4 декабря с. г., в 7 часов вечера, в помещении Дома Красной Армии (ул. В. Набережная, № 4) состоится торжественное заседание сессии Курского городского совета депутатов трудящихся с участием партийных, профсоюзных, комсомольских и других общественных организаций, посвященное всенародному празднику—4-й годовщине принятия Сталинской Конституции СССР.

Депутаты городского и областного советов депутатов трудящихся, члены обкома и горкома ВКП(б) проходят по своим мандатам, остальные товарищи—по пригласительным билетам, рассылаемым по организациям.

Исполком горсовета.

ПЕРВЫЙ ДЕНЬ УЧЕБЫ В ШКОЛАХ ФЗО, РЕМЕСЛЕННЫХ И ЖЕЛЕЗНОДОРОЖНЫХ УЧИЛИЩАХ

На первом уроке в паровозном кабинете Курского железнодорожного училища. На первом плане (справа налево): В. Гладилин, Н. Руденко, А. Булатников и М. Асадов.

Фото М. Шеховцова.

НА ПЕРВЫХ УРОКАХ

Организованно началась учеба в железнодорожном училище. После звонка все были на местах.

Вот аудитория № 5. Ребята жадно слушают мастера тов. Пронина. Он об'ясняет им устройство паровозной топки. Указка прыгает с чертежа на модель, с модели на чертеж.

— Ну, а теперь давайте повторим,—говорит тов. Пронин.—Познанский!

Юноша без запинки рассказывает об основных частях паровозной топки. Мастер доволен.

Затем вызывается Ветров. Он также хорошо усвоил урок.

Во время перерыва ребята делятся впечатлениями. Особенное оживление в библиотеке. Некоторые читают газеты, другие записываются в число постоянных читателей. Заведующая библиотекой едва успевает выдавать книги.

* * *

За мостом, что соединяет вокзал с Владимирским поселком, вытянулся длинный и узкий корпус мастерских железнодорожного училища. Мастерские наполнены гулом молодых, жизнерадостных голосов. Ребята, впервые пришедшие сюда, а их 200 человек, с интересом рассматривают станки. Несколько учеников столпилось у сверлильного станка. Один из «старичков» важно об'ясняет значение отдельных деталей станка.

После звонка ребята быстро занимают свои рабочие места. Опытный мастер Василий Дмитриевич Дураков ведет занятие с группой СЦБ. Это будущие специалисты сигнализации, централизации и блокировки. Василий Дмитриевич об'ясняет им назначение инструментов, показывает, как нужно стоять у станка и раскладывать инструмент, чтобы он всегда был под рукой.

— Понятно, товарищи? — спрашивает Василий Дмитриевич.

— Понятно,—следует дружный ответ.

Любознательность и то внимание, с каким слушают ребята своего мастера, вселяют уверенность, что из стен железнодорожного училища выйдут высококвалифицированные специалисты.

Г. ВОЙНОВ.

У МОЛОДЫХ СТРОИТЕЛЕЙ

Старшина одной из групп Рышковской школы ФЗО Михаил Пральников проснулся раньше всех. К половине седьмого он поднял всех ребят. Начались разговоры о предстоящей работе.

После завтрака 400 учащихся Рышковской школы, будущие бетонщики, каменщики, плотники, штукатуры, слесари-водопроводчики, электросварщики, маляры, арматурщики, кровельщики со своими мастерами расходятся по строительной площадке Главюгстроя. Группа Михаила Пральникова направляется с мастером-бетонщиком т. Моргуновым к бетонным фермам.

Внимательно слушают ребята вводный рассказ мастера о железобетоне, фенобетоне и шлакобетоне. Им показывают опорные стены, посвящают в секреты скрепления бетона, поясняют, как нужно очищать от ржавчины скрепляющие полосы. У ребят возникает много вопросов, на которые они тут же получают обстоятельный ответ.

Учебный год начался. К сожалению, не обошлось без серьезных упущений. Оказалось, что для кровельщиков нет мастерской и инструментов. Учащимся пришлось изучать кровельное дело... в общежитии. Выяснилось также, что и группа слесарей не обеспечена инструментами. Начались хождения на склад, где срочно отбирались тиски и прижимы. Слесарную мастерскую почему-то не утеплили.

В группе плотников вовсе не занимались. Здесь об'явили субботник по уборке помещения.

Досадные недоделки имеют место и в общежитии школы. Умываться негде, свет горит плохо, рамы не замазаны. Ребята скучают без игр, без книг, без музыкальных инструментов.

Все эти недоделки должны быть немедленно устранены.

Л. ВОЕЙКОВ.

БУДУЩИЕ ПИЛОТЫ

В Курске, на улице Бебеля, возвышается огромное белое здание. Только недавно над его входом была вывеска второй средней школы. А вчера ее заменило новое объявление: «Мандатная и медицинская комиссии по отбору в 4-ю курскую специальную среднюю школу военно-воздушных сил».

Просторный зал украсили оборонные выставки. Работают читальня, буфет. На столах разнообразные игры. На дверях «учительской» новенькая табличка с надписью «мандатная комиссия». Большой коридор. Слева и справа—классы бывшей школы. Они останутся классами и будущей специальной школы. А пока что в них расположились самые различные медицинские кабинеты—антропометрический и терапевтический, хирургический и глазной, невропатологический и уха—носа—горла...

— Товарищ Ломов!—раздалось из кабинета мандатной комиссии.

Крепкий, рослый юноша — ученик восьмого класса шестой школы—входит в кабинет.

— Как вы учитесь в школе?—спрашивает председатель мандатной комиссии.

— Семилетку окончил круглым отличником, сейчас учусь так же,—отвечает Анатолий Ломов.

— А как будете учиться в специальной школе?

— Обязательно только отлично!

— В новую школу с охотой идете?

— Как же не с охотой! Ведь я все время только и мечтаю об авиации, занимаюсь авиамоделизмом, изучаю связь...

Еще несколько минут беседовали члены комиссии с Анатолием Ломовым. И видно было—они довольны. Но теперь дело за медицинской комиссией. После посещения шести медицинских кабинетов в журнале медицинской комиссии против фамилии Ломова появилась отметка «годен».

Весь вчерашний день проходили мандатную и медицинскую комиссии ученики восьмых, девятых и десятых классов средних школ. И почти все они отвечали требованиям, пред'являемым к ним в комиссиях. Олег Веселов — ученик 10-го класса второй школы—имеет прекрасные отметки, хороший физкультурник. Он также признан годным в учебе в специальной средней школе военно-воздушных сил.

К столу мандатной комиссии подошел Владимир Харитонов—комсомолец, ученик 10-го класса 23-й школы.

— Мой старший брат,— рассказывает он комиссии,—служит в Военно-Морском Флоте во Владивостоке. Я хочу быть также в военном флоте, только в воздушном.

— Значит, и с моря и с воздуха будете с братом бить врага?

— Вот именно так!

Вчерашний день—только первый день работы комиссий. Впереди еще много работы. Надо пропустить по одну сотню желающих учиться в специальной средней школе военно-воздушных сил. А число их все увеличивается— заявления продолжают поступать не только из Курска и районов области, но и из других городов Советского Союза.

Советская молодежь любит сталинскую авиацию. Набор в специальную среднюю школу—наглядное тому подтверждение.

И. АНУФРИЕВ.

Встреча школьников с летчиками

Зал Курского драмтеатра наполнили вчера школьники. Опытные летчики, прославленные люди авиации встретились со своей сменой—старшеклассниками курских школ, заинтересованных и взволнованных вестью о создании в Курске специальной средней школы военно-воздушных сил.

Трижды орденоносец летчик тов. Бронзо, полковые комиссары тт. Данилов и Лапин, майор-орденоносец тов. Михеев и майор тов. Смирнов, прибывшие из Орловского военного округа, беседовали с лучшими учениками старших классов курских школ. Многие из присутствующих подали заявления о приеме их в специальную среднюю школу военно-воздушных сил. С огромным вниманием слушают будущие летчики, наблюдатели, штурманы, авиатехники увлекательные рассказы о героических делах людей советской авиации.

— В бою подбили самолет т. Фирсова,—рассказывает полковой комиссар т. Данилов.—Самолет загорелся. Это случилось над вражеской территорией. Садиться—значит дать возможность врагу нагрянуться над экипажем самолета. Этого т. Фирсов допустить не мог. Он сумел кое-как протащить на одном моторе горящий самолет 70 километров до расположения наших войск и удачно совершил посадку. Экипаж остался невредим.

Правительство присвоило т. Фирсову звание Героя Советского Союза.

Звену депутата Верховного Совета РСФСР, трижды орденоносцу т. Бронзо было поручено уничтожить аэродром противника.

— Долетели, развернулись,—говорит тов. Бронзо,—и на первом же заходе уничтожили восемь вражеских самолетов. Развернулись снова на 180 градусов, снизились и начали косить из пулеметов спасающихся бегством врагов. Задание командования было выполнено.

— Но не так это просто подойти к самолету, сесть и лететь,—говорит в своем выступлении майор-орденоносец т. Михеев.—Нужно много и упорно учиться. Создание специальной школы ВВС в Курске дает возможность молодым людям подготовить себя к работе в авиации, еще находясь в средней школе.

Летчики знакомят молодежь, свою смену, со специальностями летчика, летчика-наблюдателя, штурмана. Внимательно слушают учащиеся выступления пилотов, выступление Александра Филонова, ученика 23 школы, который вчера был принят комиссией в число учащихся специальной школы. Влечение молодежи к специальной школе велико. С живым интересом слушали школьники летчиков, много вопросов задали им об авиационной учебе и жизни.

Всесоюзная оперная конференция

Комитет по делам искусств при Совнаркоме СССР, Оргкомитет союза советских композиторов СССР и Всероссийское театральное общество созывают 11 декабря в Москве Всесоюзную оперную конференцию. В ней примет участие около 500 композиторов, дирижеров, режиссеров, певцов, музыкантов, критиков. Конференция подведет итоги творчества советских композиторов в области оперы и наметит пути дальнейшего развития советского оперного искусства.

По Курской области

От корреспондентов „Курской правды" и редакций районных газет

ШКОЛЬНИКИ ПИШУТ ИСТОРИЮ ЗАВОДА

В средней школе при сахарном заводе «Коммунар», Беловского района, организован краеведческий кружок. Сейчас кружковцы, преимущественно учащиеся девятых и десятых классов, проводят очень интересную работу—пишут историю своего завода. Материалами для «Истории» являются беседы ребят со старыми рабочими, колхозниками, найденные старые записи, документы, фотографии.

Чтобы получить еще более достоверные сведения об истории своего завода, кружковцы обратились с просьбой к центральной библиотеке имени В. И. Ленина. Они просили сообщить, где, в какой литературе упоминается об этом заводе. Ответ с указанием таких источников кружок уже получил из Москвы.

В период зимних каникул несколько кружковцев выедут в Москву и Курск для ознакомления с рядом имеющихся здесь материалов об истории завода «Коммунар», который вступил в эксплоатацию в 1874 году.

ОДНОВРЕМЕННО СО ВСЕМИ РАЙОНАМИ

На Курской межгугородней телефонной станции закончены работы по установке аппаратуры двухсторонней групповой телефонной связи. Эта аппаратура дает возможность вести одновременно телефонный разговор со всеми районами области.

При телефонной станции оборудована специальная студия. На днях были проведены первые областные переклички, показавшие безукоризненную работу аппаратуры.

КОЛХОЗНЫЕ ПАСЕКИ

С каждым годом пчеловодство занимает все более видное место в приходной части бюджетов красноармейских колхозов. 58 колхозов из 66 имеют свои пасеки, в которых насчитывается свыше четырех тысяч пчелосемей.

Во многих колхозах мед выдается на трудодни. В колхозе «12 речка», Колотиловского сельсовета, например, выдано на трудодни свыше тонны меда.

В настоящее время в районе работают курсы пчеловодов, на которых занимаются колхозные пасечники.

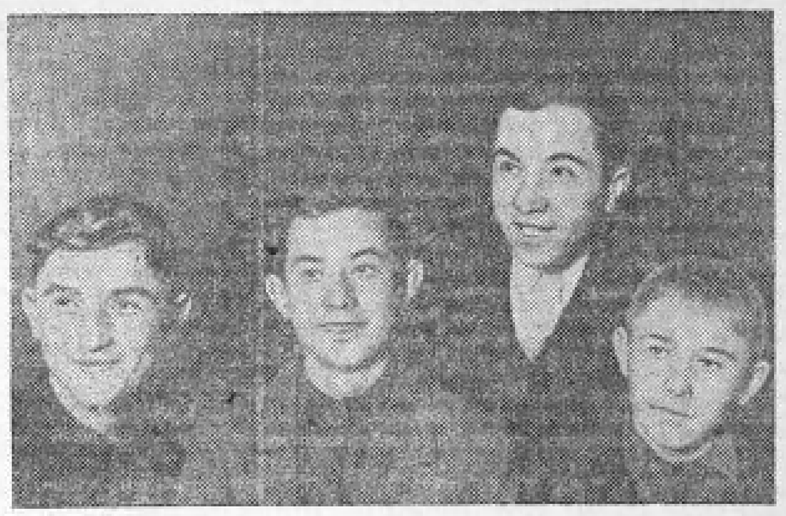

Ученики Курской 42-й школы, признанные годными к учебе в специальной средней школе военно-воздушных сил. Слева направо: Ю. Кулев, В. Бабин, В. Бочаров и К. Ильин.

Фото А. Богданчикова.

ПЛОДООВОЩНЫЕ СЕМЕНА ДЛЯ ОБЛАСТЕЙ И РЕСПУБЛИК СОЮЗА

Областное отделение «Сортсемовощь» поставляет большое количество плодоовощных семян для многих областей и республик Советского Союза. Для плодопитомников Ленинградской, Орловской, Калининской, Саратовской, Смоленской, Рязанской областей, Татарской республики будет отправлено 14 центнеров плодосемян из курских дикорастущих плодовых зарослей.

На Дальний Восток—в Хабаровский и Приморский края, в области Сибири, а также в Московскую, Ленинградскую, Вологодскую, Чкаловскую, Свердловскую и другие области отправляется около 1000 центнеров огуречных семян сортов «Нерасимый» и «Нежинский», семена курской редьки и других овощей.

В Латвийскую ССР направляется 20 центнеров семян укропа, 25 центнеров семян кормовой свеклы и т. д. В Эстонскую ССР будут отправлены семена различных овощей.

ОТОВСЮДУ

▼ Валуйский пищекомбинат начал вырабатывать чайную колбасу. В ближайшие дни пищекомбинат открывает новую пекарню, которая ежемесячно будет давать свыше 20 тонн пирожков, венских булочек, пряников. Готовится помещение под макаронное производство.

▼ По данным Всесоюзной книжной палаты, в Курске за последние восемь лет (с 1932 года) было напечатано 739 названий книг и брошюр, общим тиражом в 3 миллиона 681 тысячу экземпляров.

▼ Обществом Красного креста в Ленинском районе Курска организованы курсы медицинских сестер запаса. На курсах без отрыва от производства занимаются работницы и служащие биофабрики, фармзавода и фармуправления.

▼ За последнее время колхозы Медвенского района закупили около 1500 голов крупного рогатого скота, 150 свиней, около 400 овец. В этом году в районе организовано 75 птицеферм.

▼ С 16 гектаров плодового сада колхоза им. Ленина, Михайловского района, собрал обильный урожай. Более 35 тонн плодов колхозом было продано государству и на рынках и несколько тонн роздано на трудодни. Колхоз получил от сада доход почти 140 тысяч рублей.